

ଉତ୍କଳୀ
ପ୍ରସଙ୍ଗ

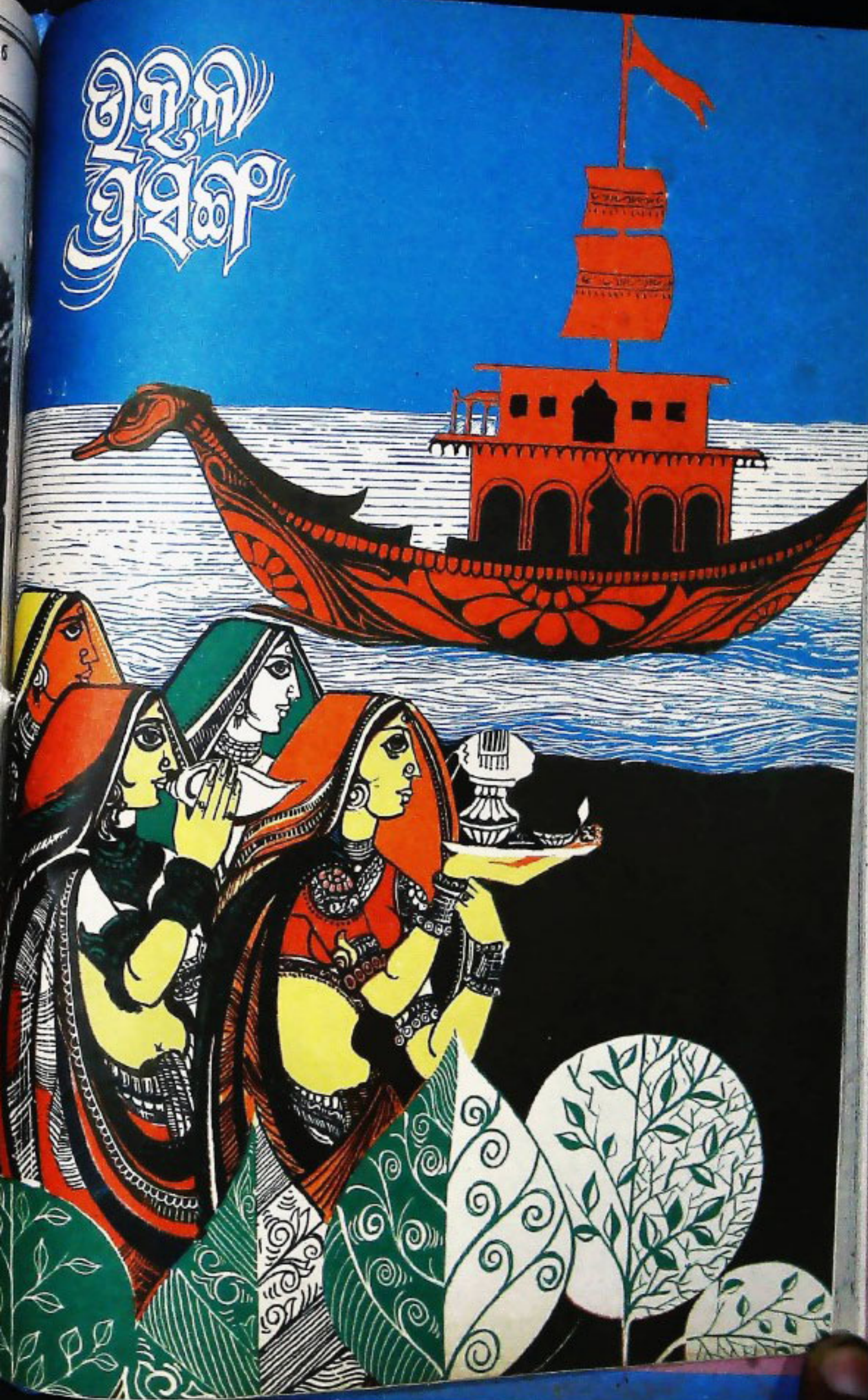





ଦୁର୍ଲ୍ଲଭନ ପାଣି ପାଇଁ ଶୁଦ୍ଧ ସଂସ୍କୃତ ।

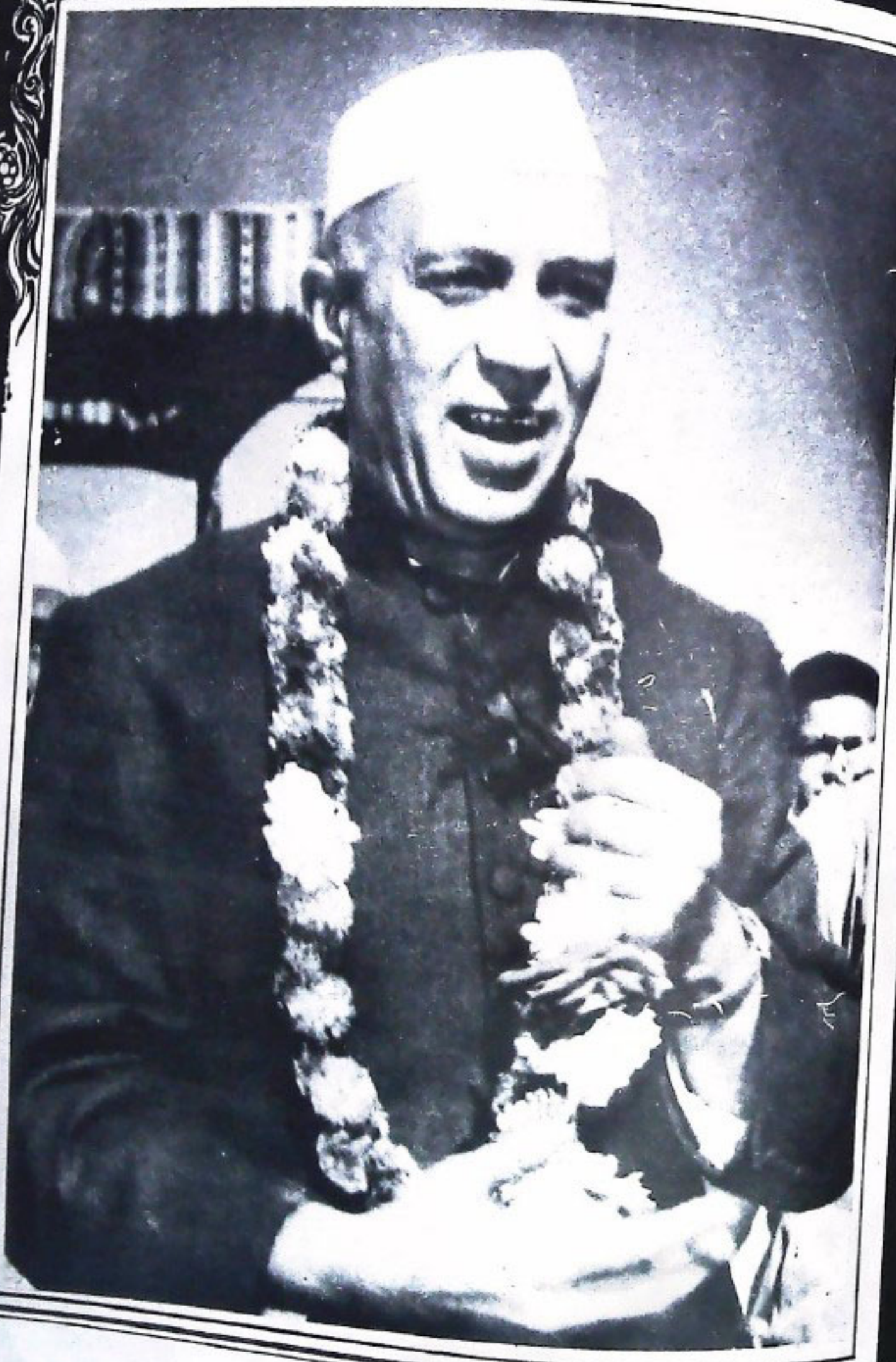

ଉତ୍କଳ ସମ୍ମେଳନା

କାର୍ତ୍ତିକ/ମାର୍ଗଶିର ୧୯୦୭ ଶକାବ୍ଦ ୪୭ ଭାଗ ୪ର୍ଥ/୫ମ ସଂଖ୍ୟା ନଭେମ୍ବର/ଡିସେମ୍ବର ୧୯୮୭

ସମ୍ପାଦନା ମଣ୍ଡଳୀ

ନିର୍ଦ୍ଦେଶକ : ଶ୍ରୀ ରମାନାଥ ମହାନ୍ତି

ସମ୍ପାଦକ : ଶ୍ରୀ ବ୍ରଜ ମୋହନ ପଟ୍ଟନାୟକ

ସହଯୋଗୀ ସମ୍ପାଦକ : ଶ୍ରୀ ଉପେନ୍ଦ୍ର ପ୍ରସାଦ ଦାସ

ସହ ସମ୍ପାଦକ : ପ୍ରହରାଜ ସତ୍ୟନାରାୟଣ ନନ୍ଦ

ମୁଖ୍ୟ ସମ୍ପାଦକ

ଶ୍ରୀ ସତ୍ୟାନନ୍ଦ ଚୈତିରାୟ

ପ୍ରଚ୍ଛଦ ଶିଳ୍ପୀ

କୁମାରୀ ବାସନ୍ତୀ ମହାରଥୀ

ପ୍ରକାଶନ : ସୂଚନା ଓ ଲୋକ ସମ୍ପର୍କ ବିଭାଗ,
ଓଡ଼ିଶା ସରକାର, ଭୁବନେଶ୍ୱର

ବାର୍ଷିକ ଦେୟ : ୧୦.୦୦

ପ୍ରତି ଖଣ୍ଡ : ୧.୦୦

ମୁଦ୍ରଣ :

ଓଡ଼ିଶା ପତ୍ରିକା ମୁଦ୍ରଣାଳୟ, କଟକ

ଓଡ଼ିଶା ସରକାରଙ୍କ ଦ୍ୱିତୀୟ କାର୍ଯ୍ୟ, ସରକାରୀ ଘୋଷଣା ଓ ଅନ୍ୟାନ୍ୟ ସରକାରୀ ତଥ୍ୟର ସଂକ୍ଷିପ୍ତ ବିବରଣ "ଉତ୍କଳ ସମ୍ମେଳନା"ରେ ପ୍ରକାଶିତ ହୋଇଥାଏ । ଏହା ଦ୍ୱାରା ୮ମେକ ବିଷୟ ସଂକ୍ଷିପ୍ତ ଆକାରରେ ମଧ୍ୟ ଏହି ପତ୍ରିକାରେ ପ୍ରକାଶ କରାଯାଉଥାଏ । ସେତକି ବିଷୟକୁ ସମ୍ପୂର୍ଣ୍ଣ ଓ ସମ୍ବଳିତ ମୂଳ ପାଠକୋଳି ଧରିବା ଉଚିତ ନୁହେଁ ।

'ଉତ୍କଳ ସମ୍ମେଳନା' ଓଡ଼ିଶା ସରକାରଙ୍କ ସୂଚନା ଓ ଲୋକ ସମ୍ପର୍କ ବିଭାଗ ତରଫରୁ ପ୍ରକାଶ ପାଉଥିବାରୁ ଏହା ଏହି ପତ୍ରିକାରେ ପ୍ରକାଶିତ ମତାମତ ଓ ବିତୀକାରୀ ସବୁକ୍ଷେତ୍ରରେ ଓଡ଼ିଶା ସରକାରଙ୍କର ଦୋଳି ବୁଝିବାକୁ ହେବ ନାହିଁ ।

ହିନ୍ଦୁ ପୁସ୍ତକ

ସୁଚୀପତ୍ର

ଦିନମୁ ଶ୍ରଦ୍ଧାଳାଭି	..	ଶ୍ରୀ ଜାନକୀ ବଲ୍ଲଭ ପଟ୍ଟନାୟକ	..	୧
ଏକଦିନ ଶ୍ରୀମଦାମ୍ବର ଶରତ ଗଠନ	..	ଶ୍ରୀ ଚାନ୍ଦକାନ୍ତ ମହାନ୍ତି	..	୯
ଭୃଗୁ ନେତ୍ରେସୁ	..	ଶ୍ରୀ ମୁରଲୀଧର ମିଶ୍ର	..	୧୪
ଗୈର ପ୍ରତିଦର୍ଶିନୀ	..	ଶ୍ରୀ ବରଦା ପ୍ରସନ୍ନ ଦାସ	..	୧୯
କବି କୁସୁଦେବ	..	ଶ୍ରୀ ନୀଳମଣି ମିଶ୍ର	..	୨୨
ସୋନପୁର ଅକ୍ଷର ଲେଖନୀ-ତାଳଖାର	..	ଶ୍ରୀ ଭଗିରଥୀ ନେପାକ	..	୨୯
ପ୍ରାକ୍ ସାଧାନତା କାଳରେ କଳ (ଆଦିବାସୀ) ମାନବର ଓଡ଼ିଆ ଗଣ୍ୟ-ଏକ ରୂପରେଖ ।	..	ଡକ୍ଟର ଶ୍ରୀ ଶ୍ରୀ ପଟ୍ଟେଲ	..	୩୪
ପରକାରୀ ଗ୍ରନ୍ଥରେ ଓଡ଼ିଆ ଗଣ୍ୟ ପ୍ରଚଳନ	..	ଅଧ୍ୟାପକ ଚିତ୍ରାମଣି ଭରଦ୍ଵାଜ	..	୩୯
ପଞ୍ଚମ ଓଡ଼ିଶାର ନବୀନ	..	ଶ୍ରୀ ଅଲକ୍ଷ୍ୟ ପ୍ରଧାନ	..	୪୩
ଓଡ଼ିଆ ଶିଶୁ ସାହିତ୍ୟ-ପ୍ରାକ୍ ସାଧାନତା ପର୍ଯ୍ୟାୟ	ଶ୍ରୀ ରମେଶ ଚନ୍ଦ୍ର ଦାସ	..	୪୭
ଜାତୀୟ ଅଧ୍ୟାପନାରେ ଯୁବ ସମାଜର ଭୂମିକା	..	ଶ୍ରୀ କାଳଦୀ ଚରଣ ସେନାପତି	..	୫୧
ଆମର ପରିବେଶ ଓ ପ୍ରାକୃତିକ ସଂପଦ	..	ଅଧ୍ୟାପକ ପ୍ରଫୁଲ୍ଲ କୁମାର ମହାନ୍ତି	..	୫୪
ଓଡ଼ିଶାରେ ପୋଷାକିନ୍	..	ଡକ୍ଟର ରମେଶ ଚନ୍ଦ୍ର ଦାଶ	..	୫୮
ଆମର ସ୍ତ୍ରୀ ଶୌରବ ପୁଣି ଫେରିଆସିବ	..	ଶ୍ରୀ ବିରପ କୁମାର ପ୍ରଧାନ	..	୬୨
ଶକ୍ୟର ଉନ୍ନତରେ ଅର୍ଥ ଲାଭଣ ସଂସାର ଭୂମିକା	୬୪
ସପନ କାହାଣୀ	୬୭
ପ୍ରଭତି ପ୍ରସଙ୍ଗ	୭୧
ଶ୍ରୀମତୀ ରବିର ଗାନ୍ଧୀଙ୍କ ପବିତ୍ର ସ୍ମୃତି ଉଦ୍ଦେଶ୍ୟରେ ଓଡ଼ିଶା ସରକାରଙ୍କ ବେତେକ ସ୍ମୃତି ଘୋଷଣା ।	୭୯
ଗାନ୍ଧୀରେ ଶ୍ରୀମତୀ ଜାଗରଣ	୮୦
ଉତ୍ତମ ମହାସାଗରରେ ଅଶାନ୍ତି	୮୨
ସୁନିଆଁ ବତାସର ଶହେବର୍ଷ	୮୫



ବିନମ୍ର ଶ୍ରଦ୍ଧାଞ୍ଜଳି

୧୯୮୫ ଅକ୍ଟୋବର ୩୧ ତାରିଖର ଶାରଦୀୟ ସନ୍ଧ୍ୟାରେ ଭାରତର ରାଜତଥା ପ୍ରଥମ ମହିଳା ପ୍ରଧାନମନ୍ତ୍ରୀ ଶ୍ରୀମତୀ ଇନ୍ଦିରା ଗାନ୍ଧୀଙ୍କ ପ୍ରଥମ ମୃତ୍ୟୁ ବାର୍ଷିକୀ ମହୋତ୍ସବ ରାଜ୍ୟ ସ୍ତରରୁ ରବିନ ପ୍ରାଙ୍ଗଣରେ ଅନୁଷ୍ଠିତ ହୋଇଥିଲା । ଏହି ଅବସରରେ ଏକ ସର୍ବଧର୍ମ ସଭାର ଆୟୋଜନ କରାଯାଇଥିଲା । ଏଥିରେ ଭାତି, ଧର୍ମ, ବର୍ଣ୍ଣ ନିର୍ବିଶେଷରେ ବିଭିନ୍ନ ରାଜନୈତିକ ଦଳର କର୍ମୀ, ଭାଇଧାନୀର ବହୁ ବୁଦ୍ଧିଜୀବୀ, ଶ୍ରମିକ, ଶିକ୍ଷକ, ଛାତ୍ରଛାତ୍ରୀ ଯୋଗ ଦେଇଥିଲେ । ଉତ୍ତରର ପ୍ରାରମ୍ଭରେ ବେଦ, ଗୀତା, କୋରାନ୍, ବାଇବେଲ ପାଠ କରାଯାଇଥିଲା । ପୂର୍ବତଃ ପ୍ରଧାନମନ୍ତ୍ରୀ ଶ୍ରୀମତୀ ଇନ୍ଦିରା ଗାନ୍ଧୀଙ୍କ ଆମର ଆତ୍ମା ପ୍ରତି ଶ୍ରଦ୍ଧାଞ୍ଜଳି ଜଣାଇ ଓଡ଼ିଶାର ମୁଖ୍ୟମନ୍ତ୍ରୀ ଶ୍ରୀ ଜାନକୀ ବଲ୍ଲଭ ପଟ୍ଟନାୟକ, ରାଜ୍ୟର ବର୍ତ୍ତମାନ କ'ଣ୍ଠେସ ନେତା, ଭୁବନେଶ୍ୱର କେନ୍ଦ୍ରମନ୍ତ୍ରୀ ଓ ରାଜ୍ୟପାଳ ଏବଂ ମୁଖ୍ୟମନ୍ତ୍ରୀ ଦ୍ୱାରା ହରେକୃଷ୍ଣ ମହତାବ, ପୂର୍ବତନ ମହିଳା ମୁଖ୍ୟମନ୍ତ୍ରୀ ଶ୍ରୀମତୀ ନନ୍ଦିନୀ ଶତପଥୀ, ପୂର୍ବତନ ମୁଖ୍ୟମନ୍ତ୍ରୀ ଶ୍ରୀ ନୀଳମଣି ରାଉତରାୟ, ଅଖିଳ ଭାରତ କମ୍ୟୁନିଷ୍ଟ ଦଳର ରାଜ୍ୟପାଳୀ ସଂପାଦକ ଶ୍ରୀ ସଦାନନ୍ଦ ମହାନ୍ତି ଓ ପୂର୍ବତନ କେନ୍ଦ୍ରମନ୍ତ୍ରୀ ଶ୍ରୀ ବିଭୂଧେୟ ମିଶ୍ର ଶ୍ରୀମତୀ ଗାନ୍ଧୀଙ୍କ ପୁଣ୍ୟାତ୍ମାର ବିଭିନ୍ନ ଦିଗରୁ ପର୍ଯ୍ୟାଲୋଚନା କରିଥିଲେ ଏବଂ ସେମାନଙ୍କର ବିନମ୍ର ଶ୍ରଦ୍ଧାଞ୍ଜଳି ଅର୍ପଣ କରିଥିଲେ । ଏହାପରେ ଇନ୍ଦିରା ଗାନ୍ଧୀଙ୍କ ପ୍ରିୟ ସଙ୍ଗୀତ ଏଲ୍.ପି.ପି. କ୍ୟାଟେଡ଼ମାନଙ୍କ ଦ୍ୱାରା ଆତ୍ମଣି କରାଯାଇଥିଲା ଓ ଶ୍ରୀମତୀ ଗାନ୍ଧୀଙ୍କ ସଂପର୍କରେ ଏକ ଅଲୋକଚିତ୍ର ପ୍ରଦର୍ଶନା ମୁଖ୍ୟମନ୍ତ୍ରୀ ଉଦ୍ଘାଟନ କରିଥିଲେ ।

ପ୍ରେରଣା ଓ ଆଦର୍ଶର ଧ୍ରୁବତାରା ଶ୍ରୀ ଜାନକୀ ବଲ୍ଲଭ ପଟ୍ଟନାୟକ

ଠିକ୍ ବର୍ଷକ ତଳେ ଶ୍ରୀମତୀ ଇନ୍ଦିରା ଗାନ୍ଧୀ ତାଙ୍କ ଜୀବନର ଶେଷ
ଧ୍ରୁବନେଶ୍ୱରରେ ଯାପନ କରିଥିଲେ । ଏହିଠାରେ ତାଙ୍କ ଶେଷ
କରି ସେ କହିଥିଲେ, ମୁଁ ଆଜି ଅଛି, ଜାଲିକି ରହିବି ନାହିଁ; କିନ୍ତୁ ମୋର

ପ୍ରତି ରକ୍ତ ବିନ୍ଦୁରେ ଏ ଦେଶ ମନ୍ତ୍ରମୁଗ୍ଧ ହେବ ; ଏ ଦେଶର ଶକ୍ତି,
ସଂହତି, ସ୍ୱାଧୀନତା ଓ ସ୍ୱାଭିମାନ ଦୃଢ଼ୀଭୂତ ହେବ ।

ଇନ୍ଦିରା ଗାନ୍ଧୀଙ୍କର ଜୀବନ ଥିଲା ଏକ ଆଦର୍ଶ ଓ ପ୍ରେରଣାର ଜୀବନ ।
ଭାରତବର୍ଷକୁ ମହାନ କର୍ତ୍ତବ୍ୟପାଇଁ ମହତା ଗାନ୍ଧୀ, ପଣ୍ଡିତ କରାହରିଲାଲ
ନେହରୁ ଯେଉଁ ସ୍ୱପ୍ନ ଦେଖୁଥିଲେ, ସେ ସ୍ୱପ୍ନକୁ କାର୍ଯ୍ୟକାରୀ କରାଇବାପାଇଁ
ଇନ୍ଦିରା ଗାନ୍ଧୀ ତାଙ୍କ ଜୀବନକାଳରେ ନାନା ଭାବରେ ଉଦ୍ୟମ କରିଥିଲେ ।

ରଚକ ସୁସଙ୍ଗ



ମୁକାବିଲା କରିଛନ୍ତି । ସମଗ୍ର ବିଶ୍ୱର ଜନମତକୁ ସଂଗଠିତ କରି ପାରିବାର
ଆକମଣକୁ ସଂପୂର୍ଣ୍ଣ ଭାବରେ ପ୍ରତିହତ କରିଛନ୍ତି । ଭାରତ ବିରୋଧ
ହୋଇଛି । ୧୯୬୨ ମସିହାରେ ଚୀନ ସୁଦ୍ଧରେ ପରାଜୟ ସ୍ୱୀକାର
କରିବା ପରେ ଭାରତର ଯେଉଁ ହତାଶା ଓ ସ୍ୱାଧିକାର ଦେଖା ଦେଇଥିଲା,
ଇନ୍ଦିରା ଗାନ୍ଧୀ ତାହା ଦୂର କରି ଦେଲେ ।

କେବଳ ସ୍ୱାଧୀନତା କୌଶଳୀ ଦେଶର ସ୍ୱାଧୀନତାକୁ ବରାୟ ରଖି
ପାରିବ ନାହିଁ । ତେଣୁ ଦେଶକୁ ସବୁ ଦିଗରୁ ସ୍ୱାଧୀନତା ହେବାକୁ ପଡ଼ିବ ।
ଇନ୍ଦିରା ଗାନ୍ଧୀ ଭାରତବର୍ଷକୁ ସମଗ୍ର ବିଶ୍ୱରେ ମହାନ କରିବାପାଇଁ ଓ ଚୀନ
ଆଦର୍ଶକୁ ପୃଥୁକରେ ଅକ୍ଷୁଣ୍ଣ ରଖିବାପାଇଁ ପ୍ରତିଜ୍ଞା କରିଥିଲେ । ତେଣୁ ଦେ
କୁଶି କ୍ଷେତ୍ରରେ, ଶିଳ୍ପ କ୍ଷେତ୍ରରେ, ବିଜ୍ଞାନ ଓ କାରିଗରୀ ଜ୍ଞାନ କ୍ଷେତ୍ରରେ,
ସାମରିକ କ୍ଷେତ୍ରରେ ଏ ଦେଶକୁ ସ୍ୱାଧୀନତା କରାଇଲେ । ପଞ୍ଚିତ
କବାହରଲାଲ ନେହରୁଙ୍କ ସମୟରୁ ଯେଉଁ ଉଦ୍ୟମ ଆରମ୍ଭ ହୋଇଥିଲା,
ସେ ଉଦ୍ୟମକୁ ଇନ୍ଦିରା ଗାନ୍ଧୀ ଅକ୍ଷୁଣ୍ଣ ରଖୁଥିଲେ । ସୁଗ ସୁଗ ଧରି ଅକ୍ଷର
ଓ ଅଶିକ୍ଷା ମଧ୍ୟରେ ବୁଡ଼ି ଗଲି ଏ ଦେଶ ନିଜ ଗୋଟରେ ଛିଡ଼ା ହୋଇ
ପାରୁ ନଥିଲା । ଯେଉଁ ଦେଶ ସ୍ୱାଧୀନତା ଲାଭ କଲା ପରେ ଅକ୍ଷର
ମେଣ୍ଟାଲବାପାଇଁ 'ଭିକ୍ଷା' ଦେଇ' କହି ପୃଥୁକର ବିଚିତ୍ର ରାଜ୍ୟ ପାଖରେ
ହାତ ପଡ଼ାଇଥିଲା, ସେ ଦେଶ ୧୯୬୨ ମସିହା ବେଳକୁ ସଂପୂର୍ଣ୍ଣ ଆତ୍ମ
ନିର୍ଭରଶୀଳ ହୋଇ ପାରିଲା । କେବଳ ସେତିକି ନୁହେଁ, ଆଜି ପୃଥୁକର
ବହୁ ରାଜ୍ୟକୁ ଭାରତ ଖାଦ୍ୟଶସ୍ୟ ରଥାନା କରି ପାରୁଛି ।

ସେ ଥିଲେ ଆମର ମହାନ ପରମ୍ପରାର ଜଣେ ଅଗ୍ରଣୀ ଯୋଦ୍ଧା ଓ ଦୂରଦର୍ଶୀ
ନେତ୍ରୀ । ଭାରତର ଇତିହାସକୁ ତାଙ୍କ ପରି କୃତ୍ରିମ୍ ନେତା ଆସିଛନ୍ତି ।

ଭାରତବର୍ଷର ଗଣିତ ଲୋକଙ୍କ ମୁଖିପାଇଁ ସେ ଏକ ବିଶାଳ କାର୍ଯ୍ୟକ୍ରମ
ଆରମ୍ଭ କରିଥିଲେ । ଏ ଦେଶ ଏକ ମହାନ ଓ ବିଶାଳ ଦେଶ । ଏହାର
ମହାନ ଗୌରବ ଓ ସଂସ୍କୃତି ଅଛି । ଭାରତ ଗଣିତ ଦେଶ ହୋଇ ପାରେ
କିନ୍ତୁ ଚୀନ ନିଜର ସ୍ୱାଧୀନତା ଦୃଷ୍ଟିରୁ ସେ କାହାର ଗୋଡ଼ାଣିଆ ହେବ ନାହିଁ
ବୋଲି ସେ ଦୃଢ଼ ଭାବରେ ଘୋଷଣା କରିଥିଲେ । ତେଣୁ ଭାରତର
ସ୍ୱାଧୀନତା ଓ ଅଖଣ୍ଡତାକୁ ରକ୍ଷା କରିବାପାଇଁ ତାଙ୍କୁ ଅହରହ ସଂଗ୍ରାମ
କରିବାକୁ ପଡ଼ିଛି । ଦେଶର ସ୍ୱାଧୀନତା ଓ ଅଖଣ୍ଡତାକୁ କ୍ଷୁଣ୍ଣ କରିବାପାଇଁ
ଯେତେବେଳେ ଯେଉଁ ଚଞ୍ଚଳ ହୋଇଛି, ସେ ବାହାକୁ ଦୃଢ଼ ହସ୍ତରେ ବ୍ୟର୍ଥ
କରିଛନ୍ତି । ଆମେରିକା ଓ ଚୀନଦ୍ୱାରା ଉତ୍ସାହିତ ହୋଇ ପାକିସ୍ତାନ
୧୯୬୧ରେ ଭାରତ ଆକ୍ରମଣ କରିଛି । ଇନ୍ଦିରା ଗାନ୍ଧୀ ଏ ଆକ୍ରମଣର

ସେପରି ଶିଳ୍ପ କ୍ଷେତ୍ରରେ ଯେଉଁ ଦେଶ ବହୁ ପଛରେ ପଡ଼ିଥିଲା, ପଞ୍ଚିତ
ନେହରୁ ଓ ଇନ୍ଦିରା ଗାନ୍ଧୀଙ୍କ କାର୍ଯ୍ୟକ୍ରମ ଫଳରେ ସେ ଦେଶ ପୃଥୁକରେ
ଏକ ଶକ୍ତି ରୂପେ ଦେଖାଦେଲା । ପୃଥୁକର ଦଶ ବାରଟି ଶିଳ୍ପ ସ୍ଥାନ
ଦେଶ ଭିତରେ ଭାରତ ଅନ୍ୟତମ ବୋଲି ପରିଗଣିତ ହେଲା । ଖାରଟି
ଜିନିଷର ଉତ୍ପାଦନଠାରୁ ଆରମ୍ଭ କରି ଭାରି ଶିଳ୍ପ ପର୍ଯ୍ୟନ୍ତ ଓ ଛୁପୁଠାରୁ
ଆରମ୍ଭ କରି ଗତାଜାହାଜ ପର୍ଯ୍ୟନ୍ତ ଦେଶର ସବୁ ଆବଶ୍ୟକତାକୁ ପୂରଣ
କରିବା ଦିଗରେ ଭାରତବର୍ଷ ଆଜି ସମର୍ଥ ହୋଇ ପାରିଛି । ସେହିପରି
ବିଜ୍ଞାନ ଓ କାରିଗରୀ ଜ୍ଞାନ ପ୍ରତି ଇନ୍ଦିରା ଗାନ୍ଧୀଙ୍କ ଦାନ ଅବିସ୍ମରଣୀୟ ।



ଉତ୍କଳ ପ୍ରସଙ୍ଗ



ଭାରତର ପ୍ରାଚୀନ ପରମ୍ପରା ଓ ସଂସ୍କୃତିରେ ତାଙ୍କର ଅତ୍ୟାଧିକ ବିଶ୍ୱାସ ଥାଇ ମଧ୍ୟ ଆଧୁନିକ ଜ୍ଞାନ ବିଜ୍ଞାନ କ୍ଷେତ୍ରରେ ଭାରତକୁ ପ୍ରାବଳ୍ୟ କରିବାକୁ ସେ ବୃହତ୍ ପଦକ୍ଷେପ ଗ୍ରହଣ କରିଥିଲେ । ଯାହା ଫଳରେ ବିଜ୍ଞାନ ବଳରେ ଆମେ କୃଷି ଓ ଶିଳ୍ପରେ ଅତିଶୟ ପ୍ରାବଳ୍ୟ ହୋଇ ପାରିଲେ । ମହାକାଶ ଗବେଷଣାରେ ଭାରତବର୍ଷ ଅନ୍ୟ କାହାରି ସାହାଯ୍ୟ ନ ନେଇ ନିଜର ବୈଜ୍ଞାନିକମାନଙ୍କ ସାହାଯ୍ୟରେ ପୃଥିବୀକୁ ଦେଖାଇ ଦେଲେ ଯେ ଆଣବିକ ଶକ୍ତିର ଶାନ୍ତିପୂର୍ଣ୍ଣ ପ୍ରୟୋଗ କରି ମାନବ ଜାତିର କଲ୍ୟାଣ କରାଯାଇ ପାରେ । ଆଜି ପୃଥିବୀର ପାଞ୍ଚ ଛଅଟି ଦେଶ ମଧ୍ୟରେ ଆଣବିକ ଗବେଷଣା କ୍ଷେତ୍ରରେ ଭାରତ ପରିଚିତ ହୋଇ ପାରିଛି । ଦୀର୍ଘ ୧୦୦ରୁ ୨୦୦ ବର୍ଷ ଧରି ପୃଥିବୀର ଅନ୍ୟାନ୍ୟ ଦେଶମାନେ ଶିଳ୍ପର ପ୍ରଗତି କ୍ଷେତ୍ରରେ ଯାହା କରି ପାରିନଥିଲେ; ମାତ୍ର ଅନୁଜାଳ ମଧ୍ୟରେ ଭାରତବର୍ଷରେ ତାହା ସମ୍ଭବ ହୋଇଛି ।

ଆମ ସମ୍ବିଧାନରେ ଘୋଷିତ ସମାଜବାଦ ନୀତିକୁ ବାସ୍ତବ ରୂପରେ ଖସି ଦେବା ନିମନ୍ତେ ସେ 'ବିଶ୍ୱପୂଜା କାର୍ଯ୍ୟକ୍ରମ' ଶୀର୍ଷକ ଏକ ନୂତନ ଉଦ୍ଦେଶ୍ୟ ପ୍ରସ୍ତୁତ କରିଥିଲେ । ଏହା ଫଳରେ ସମାଜର ସବୁଠାରୁ ଗରିବ ଲୋକ, ହରିଜନ, ଆଦିବାସୀ ଓ ଖିରିଶୁଆମାନଙ୍କର ପ୍ରଗତି କଲ୍ୟାଣ ସାଧନ କରାଯାଇ ପାରିଲା । ୧୯୬୯ରେ ସେ ଭାରତବାସୀ ବିଶେଷ କରି ଶ୍ରମିକ ଗୋଷ୍ଠୀଙ୍କ ଆହ୍ୱାନାଜନ ଓ ବିଶ୍ୱାସ ନିମନ୍ତେ ବ୍ୟକ୍ତ କାର୍ଯ୍ୟକ୍ରମ, ରାଜା ମହାରାଜାଙ୍କ ହାତପାଣି ଉଚ୍ଛେଦ କରିଥିଲେ । ଏଭଳି ପଦକ୍ଷେପ ନେବା ଲାଗି ସେ ଉଚ୍ଚକୋଟର ସାହସିକତା ପ୍ରଦର୍ଶନ କରିଥିଲେ ଏବଂ ତତ୍କାଳୀନ ଦଳ ବିରୋଧକୁ ଭୁଲେଇ କରି ନଥିଲେ । ଏହାଫଳରେ ଦେଶର କୋଟି କୋଟି ଲୋକଙ୍କ ମଧ୍ୟରେ ଏକ ଆଶାର ଝଲକ ପୁଷ୍ଟି କରିଥିଲା ।

ଓଡ଼ିଶା ସ୍ତୁତି ତାଙ୍କର ଶ୍ରଦ୍ଧା ଓ ସଦିକ୍ଷା ଥିଲା ଅତି ନିବିଡ଼ । ସେ ସେତେବେଳେ ଓଡ଼ିଶା ଆସିଛନ୍ତି, ସେତେବେଳେ ବିଶେଷ ଭାବରେ ଆଦିବାସୀ ଅଞ୍ଚଳ ପରିଦର୍ଶନ କରିବାପାଇଁ ଉଚ୍ଚ ପ୍ରକାଶ କରିଛନ୍ତି ।

ଆଦିବାସୀ ଅଞ୍ଚଳର ଲକ୍ଷ ଲକ୍ଷ ଲୋକଙ୍କୁ ଆଶ୍ୱାସନାବାଣୀ ଶୁଣାଇ ସେମାନଙ୍କ ଅଭାବ ଅସୁବିଧା ଦୂରୁଥିଲେ । ପ୍ରସଙ୍ଗକ୍ରମେ ସେ ପୂର୍ବ ଜନ୍ମରେ କଣେ ଆଦିବାସୀ ଭାବେ ଜନ୍ମ ହୋଇଥିଲେ ବୋଲି କହୁଥିଲେ । ସେ ଯେ କେବଳ ତାଙ୍କ ଜୀବନର ଶେଷ ଦୁଇ ଦିନ ଓଡ଼ିଶାରେ କଟାଇ ଥିଲେ ତା' ନୁହେଁ, ଯେତେବେଳେ ଓଡ଼ିଶାରେ ପ୍ରାକୃତିକ ବିପର୍ଯ୍ୟୟ ଆସିଛି, ତହିଁର ମୁକାବିଲାପାଇଁ ସେ ମୁକ୍ତ ହସରେ ସାହାଯ୍ୟ କରିଛନ୍ତି । ଓଡ଼ିଶାର ସଂସ୍କୃତି ଓ ପରମ୍ପରାକୁ ସେ ସମାନ କରୁଥିଲେ । ସେ ରାଜ୍ୟ ସଂଗ୍ରହାଳୟର ସୁବର୍ଣ୍ଣ କନ୍ୟା ଉତ୍ସବରେ ଯୋଗ ଦେଇ ତହିଁର ଭିକ ଭିକ ବିଚାରକୁ ଚଳ ଚଳ ଭାବେ ବୁଲି ଦେଖୁଥିଲେ ଏବଂ ଓଡ଼ିଶାର ଶିଳ୍ପ, କଳା, ଗାୟନୀ ଦେଖି ସେ ଅଭିଭୂତ ହୋଇ ପଡ଼ିଥିଲେ ଓ ଓଡ଼ିଶାକୁ ଦିନେ ପର୍ଯ୍ୟଟକ ଭାବେ ଆସିବାକୁ ଉଚ୍ଚ ପ୍ରକାଶ କରିଥିଲେ । ସେ ଓଡ଼ିଶାର ମହାନ ସଂସ୍କୃତି ଓ ପରମ୍ପରାକୁ ବହୁତାଂଶ ପ୍ରଶଂସା କରିଛନ୍ତି । ଇତିହାସର ଉଚ୍ଚକୋଟରେ ଓଡ଼ିଶା ଗରିବ ହୋଇଯାଇଛି ବୋଲି ସେ ବାରମ୍ବାର ଉଦ୍ଦେଶ୍ୟ କରିଛନ୍ତି । ଓଡ଼ିଶାର ଦାରିଦ୍ର୍ୟ ମୋଚନ ନିମନ୍ତେ ତାଙ୍କର ପ୍ରଧାନମନ୍ତ୍ରୀଙ୍କୁ ନାକରେ ବହୁ ଯୋଜନା ଓ କାର୍ଯ୍ୟକ୍ରମ ଓଡ଼ିଶାରେ କାର୍ଯ୍ୟକାରୀ କରାଯାଇଛି । ବିଭିନ୍ନ ନଦୀବନ୍ଧ ଯୋଜନା, ଯନ୍ତ୍ରପୁରା-ବାଂଶପାଣି, ହାରାକୁପ-ରାୟଗଡ଼ା, ତାଳଚେର-ସମଲପୁର ରେଳପଥ ଯୋଜନା, ନାଲକୋ ପ୍ରକଳ୍ପ, ପାରାଦୀପ ସାର କାରଖାନା ଭଳି ବହୁ ଯୋଜନା କାର୍ଯ୍ୟକାରୀ କରାଯାଇଛି ।

ବିଶ୍ୱଶାନ୍ତିପାଇଁ ତାଙ୍କର ଅବଦାନ ବିଶେଷ ଭାବରେ ସ୍ମରଣୀୟ । ନିରପେକ୍ଷ ଗୋଷ୍ଠୀ ରାଷ୍ଟ୍ରର ନେତୃତ୍ୱ ଗ୍ରହଣ କରି ସେ ଭାରତର ସ୍ତରକୁ ବିଶ୍ୱରେ ପ୍ରତିଯୁକ୍ତି କରାଇ ପାରିଛନ୍ତି । ସେ ବିଶ୍ୱର ଦୁଇ ବିଭାଗମାନ ଶକ୍ତିକୁ 'ବିଶ୍ୱ' ଶାନ୍ତି ଚାହେଁ, ବୋଲି ଦୃଷ୍ଟ ପୂର୍ଣ୍ଣ ଦେଇଛନ୍ତି । ବର୍ଷ ଦୈନିକ, ଉପନିବେଶବାଦ ବିରୁଦ୍ଧରେ ସ୍ତରକୁ ସଂଗ୍ରାମ ଏବଂ ମୁକ୍ତି ସଂଗ୍ରାମ ଲାଗି ନିରପେକ୍ଷ ଗୋଷ୍ଠୀ ରାଷ୍ଟ୍ର ସଂଗ୍ରାମ କରି ସ୍ତରକୁ ବୋଲି ସେ ବୃହତ୍ କଣ୍ଠରେ ଜାତି-ସଂଘରେ ଘୋଷଣା କରିଥିଲେ । ପୃଥିବୀର ଦୁର୍ଗମ

ଶ୍ରୀମତୀ ଶ୍ରୀମତୀ ସମ୍ପଦ ଦେବୀଙ୍କୁ ଯେଉଁ ସ୍ୱପ୍ନ ଦେଖୁଥିଲେ, ଶ୍ରୀମତୀ ଶ୍ରୀମତୀ ପୁଅଟାର ଶାନ୍ତାପୁତ୍ର ଗାନ୍ଧୀଙ୍କୁ ଗୋଟିଏ ପୁତ୍ରରେ ଆରତ ପଶୁ ସେହି ମହାନ ଶକ୍ତି ପୁଅଟାରେ ପୂର୍ଣ୍ଣ କରି ତାଙ୍କର ସ୍ୱପ୍ନକୁ ଯାହା ରୂପରେଖ ଦେଇଥିଲେ ।

ଦେଶ ବୋଲି ପ୍ରମାଣିତ ହୋଇ ଯାଇଥିଲା । ଭାରତର ଗଣତନ୍ତ୍ରରେ ଶ୍ରୀମତୀ ଗାନ୍ଧୀଙ୍କର ସ୍ଥାନ ଅଧିକାରୀ କଂଗ୍ରେସର ବିଭାଜନ ପରେ ସେ ଯେ କେବଳ କଂଗ୍ରେସ ଅନୁଭବକୁ ସ୍ୱୀକୃତି କରି ପାରିଛନ୍ତି ତାହା ନୁହେଁ, ବରଂ ବାଧ୍ୟତାକୁ ସମ୍ମତ ହେବା କଂଗ୍ରେସ

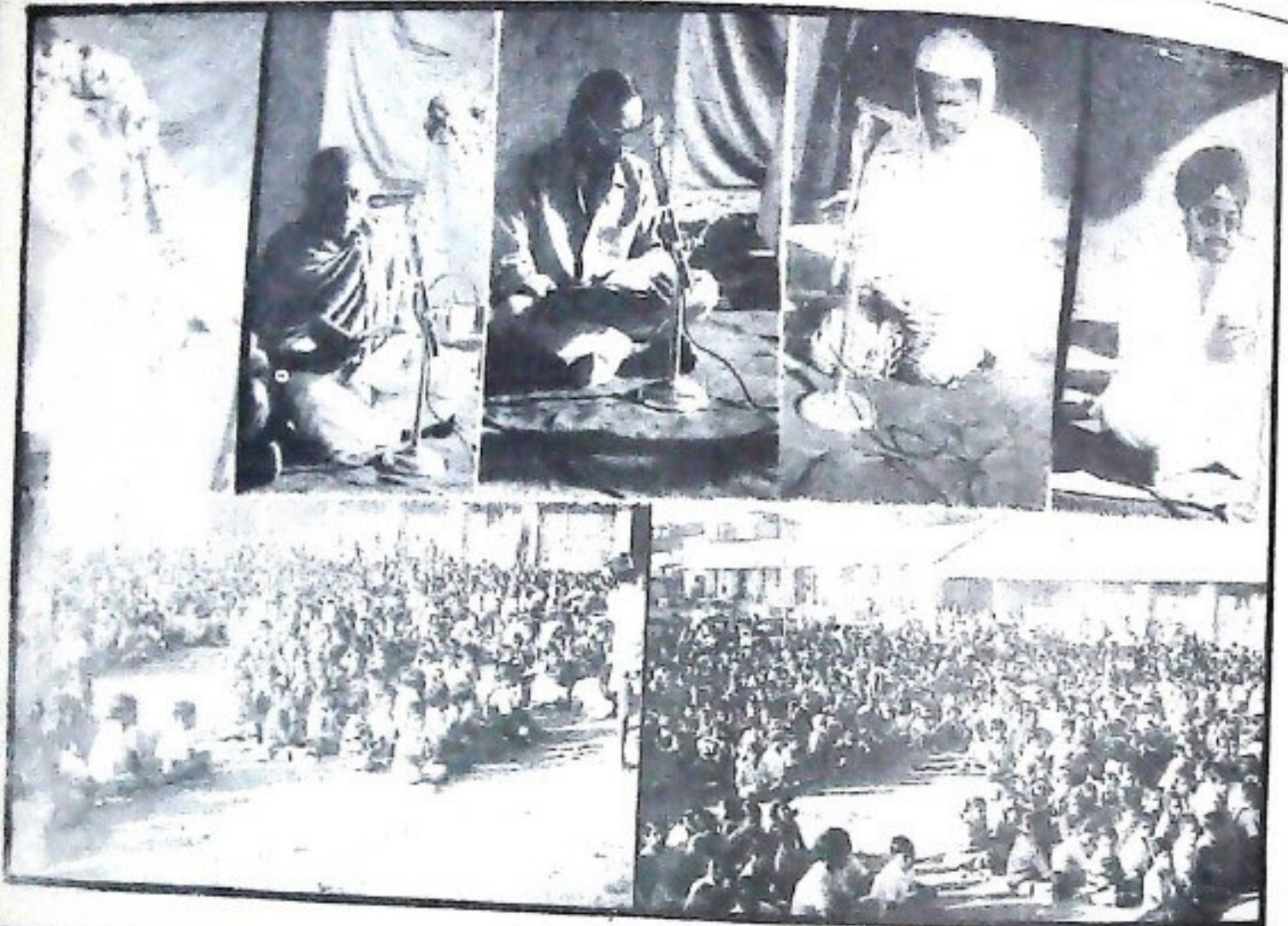

ରାଜନୈତିକ ସରଳରେ ସେ ଥିଲେ ପ୍ରେମଶୀଳ ଓ ଆଦର୍ଶର ଧୂଳିତାରା । ଭାରତର ନେତୃତ୍ୱ କ୍ଷେତ୍ରରେ ସେ ୧୭ ବର୍ଷ ରହିଥିଲେ ଓ ସେଥିମଧ୍ୟରୁ ୧୫ ବର୍ଷ ପ୍ରଧାନମନ୍ତ୍ରୀ ରୂପେ ଥିଲେ । ଭାରତକୁ ଏକ ମହାନ ଦେଶରେ ପରିଣତ କରିବା ଲାଗି ସେ ଯେଉଁ ଉଦ୍ୟମ କରିଥିଲେ ତାହା ଇତିହାସ ପୃଷ୍ଠାରେ ସ୍ୱର୍ଣ୍ଣକ୍ଷରରେ ଲିପିବଦ୍ଧ ହୋଇ ରହିବ । ଦେଶର ସଂଘଟି, ଶକ୍ତି ଓ ସ୍ୱାଧୀନତାକୁ ରକ୍ଷା କରିବା ଲାଗି ସେ ସାରା ଜୀବନ ନିୟୋଜିତ କରି ଶେଷରେ ନିଜର ଜୀବନ ଉତ୍ତର୍ଣ୍ଣ କରିଗଲେ । ତାଙ୍କର ଅମର ଆତ୍ମା ପ୍ରତି ଆଜି ସମଗ୍ର ଦେଶ ଓ ଜାତି ବିନମ୍ର ଶ୍ରଦ୍ଧାଞ୍ଜଳି ଜଣାଉଛି ।

କରିଆରେ ଭାରତରେ ଗଣତନ୍ତ୍ରର ଭିତ୍ତିଭୂମିକୁ ସୁଦୃଢ଼ କରି ପାରିଛନ୍ତି । ପ୍ରତ୍ୟେକ କ୍ଷେତ୍ରରେ ସେ ସଂଯମତା ଓ ଆତ୍ମ ସମ୍ମାନ ରକ୍ଷା କରି କାର୍ଯ୍ୟ ସଂପାଦନ କରିଛନ୍ତି । ରାଜନୀତି କ୍ଷେତ୍ରରେ ସେ କେବେହେଲେ ହିଂସା, ଦୂଷ ଓ ପ୍ରତିହିଂସା ପରାୟଣା ହୋଇ ନାହାନ୍ତି । ନମ୍ରତା ଓ ସଂଯମତା ସହକାରେ ସେ ପରିସ୍ଥିତିର ମୁକାବିଲା କରିଛନ୍ତି । କର୍ମପ୍ରକାଶନାଳୟ ପୁଟି

ଦୃଢ଼ତା ଓ ସାହସିକତାର ପ୍ରତୀକ : ଶ୍ରୀମତୀ ଗାନ୍ଧୀ
ଡ଼କ୍ଟର ହରେକୃଷ୍ଣ ମହତାବ

ଶ୍ରୀମତୀ କ୍ଷେତ୍ରରେ ହେଉ ବା ରାଜନୀତି କ୍ଷେତ୍ରରେ ହେଉ ଯେଉଁମାନଙ୍କର ମହତ୍ତ୍ୱ ବ୍ୟକ୍ତିତ୍ୱ ବିକଶିତ ହୋଇଛି ସେମାନଙ୍କର ବାଣିଜ୍ୟ ପାଳନ ଓ କାର୍ଯ୍ୟକଳାପ ଆରୋଚନା କରାଯିବା ଉଚିତ । ଶ୍ରୀମତୀ ଗାନ୍ଧୀ ଭଲ ଶିକ୍ଷିତା ଓ ରାଜନୀତି କ୍ଷେତ୍ରରେ ପ୍ରଗତି ନହୋଇଥିଲେ ମଧ୍ୟ ସେ ଯେପରି ଦୃଢ଼ତା ଓ ସାହସିକତା ସହ ନିଜର କର୍ତ୍ତବ୍ୟ ସଂପାଦନ କରୁଥିଲେ ତାହା ବିରଳ । ତାଙ୍କର ଉପସ୍ଥିତି ବୁଦ୍ଧି ଓ ସାହସଯୋଗୁଁ ବଙ୍ଗଳା ଦେଶ ଏକ ସ୍ୱାଧୀନ ରାଷ୍ଟ୍ର ରୂପେ ସ୍ୱୀକୃତି ଲାଭ କରିଥିଲା । ତାଙ୍କ ଯୋଗୁଁ ଦକ୍ଷିଣ ପୂର୍ବ ଏସିଆରେ ଭାରତ ଗୋଟିଏ ଶକ୍ତି ବୋଲି ପ୍ରମାଣିତ ହୋଇ ପାରିଲା । ତା' ପୂର୍ବରୁ ଚୀନ-ଭାରତ ଯୁଦ୍ଧରେ ଭାରତ ଏକ ଶକ୍ତିହୀନ



ଡ଼କ୍ଟର ହରେକୃଷ୍ଣ ମହତାବ

କ୍ଷେତ୍ରରେ ତାଙ୍କର ଅବଦାନ, ତାଙ୍କ ମହାନୁଭବତାର ପରିଚୟ ଦିଏ ।
 ପ୍ରମୁଖତରଫର ପୂର୍ଣ୍ଣ ମହିଳା ପୁରାଣ କରାଯାଇ ମହିଳା ଭବି ଏକ
 ଧର୍ମପାଠ । ସେହି ପାଠରେ ସନ୍ଧ୍ୟାସବାଦୀମାନେ ଆଇଗୋପନ କରି ଯେଉଁ
 କର୍ତ୍ତବ୍ୟ ନୀତିମାନ କରି ସ୍ୱଳିଥିଲେ ସେଠାକୁ ସୈନ୍ୟ ବାହିନୀ ପଠାଇ
 କଳା ଦମନ କରିବା କମ୍ ସାହାଯିକତାର କାର୍ଯ୍ୟ ନୁହେଁ । ବସ୍ତୁତଃ
 କୌଣସି ପ୍ରଧାନମନ୍ତ୍ରୀ ଏଭଳି ସାହସ ପ୍ରଦର୍ଶନ କରି ପାରି ନଥାନ୍ତେ ।
 ତାଙ୍କଠାରେ ଯେଉଁ ସାହସ, ଧୈର୍ଯ୍ୟ, ଦୃଢ଼ତା ଓ ନିଆପତତା ପରିଚାଳିତ
 ହେଉଥିଲା ତାହାହିଁ ଯଥାର୍ଥ ଭାବେ ଏ ଦେଶର ସୁବ ସମାଜର ଶିକ୍ଷଣୀୟ ।

ଭବିତା ଗାନ୍ଧୀଙ୍କ ନିଧନ ବାପୁଜୀଙ୍କ ନିଧନ ସହିତ ତୁଳନାୟ ।
 ହିନ୍ଦୁସ୍ଥାନର ଅଖଣ୍ଡତାପାଇଁ ବାପୁ ସ୍ତ୍ରୀଣ ବିସର୍ଜନ କରିଥିଲେ । ସେହିଭଳି
 ଦେଶର ସଂହତି, ଏକିକ୍ୟ ବକାୟ ଚଣ୍ଡିକା ନିମନ୍ତେ ଭବିତା ଗାନ୍ଧୀ ନିଧନ
 ହେଉଥିଲେ । ଉଭୟଙ୍କର ନିଧନରେ ସମସ୍ତ ବିଶ୍ୱ ନିଶ୍ଚିତ ଓ ନିର୍ବାକ
 ହୋଇଯାଇଥିଲା ଓ ଗୁରିଆତେ ଶୋକକ୍ଳାସ ଖେଳି ଯାଇଥିଲା ।



ମର୍ଯ୍ୟାଦାବତ୍ତ ମହିଳା; ଶ୍ରୀମତୀ ଗାନ୍ଧୀ
 ଶ୍ରୀମତୀ ନବିନୀ ଶତପଥୀ

ଶ୍ରୀମତୀ ଗାନ୍ଧୀ ଏକାଧାରରେ ଜଣେ ସାହସୀ, ନିର୍ଭୀକ, ସୁରୁଚି ସଂପନ୍ନା,
 ସଂସ୍କୃତି ସଂପନ୍ନା ଓ ମର୍ଯ୍ୟାଦାବତ୍ତ ମହିଳା ଥିଲେ । ସେ ତାଙ୍କର
 ଜୀବନଶାସ୍ତ୍ରରେ କିଭଳି ପରତର ବିରୋଧୀ କାର୍ଯ୍ୟ ମଧ୍ୟରେ ସମରୁପ ରକ୍ଷା
 କରି ପାରୁଥିଲେ ତାହା ତାଙ୍କୁ ଅତି ନିକଟରୁ ନ ଦେଖିଲେ କିମ୍ବା ତାଙ୍କ
 ସହିତ ନିମିତ୍ତରେ ଠିକ୍ ଭାବେ ବୁଝିବା ସମ୍ଭବ ହେବ ନାହିଁ ।

ସେ ତାଙ୍କ ରାଜନୈତିକ ଜୀବନକାଳ ମଧ୍ୟରେ ଯେତେ ବିରୋଧର
 ସମ୍ମୁଖୀନ ହୋଇଛନ୍ତି, ତାଙ୍କ ସ୍ୱରାଜ ଅନ୍ୟ କୌଣସି ନେତା ସେଭଳି
 ପରିଶ୍ରମିତ ସମ୍ମୁଖୀନ ହୋଇ ନାହାନ୍ତି । ପ୍ରଧାନମନ୍ତ୍ରୀ ପଦପାଇଁ ତାଙ୍କୁ
 ପ୍ରତିଦ୍ୱନ୍ଦ୍ୱିତାର ସମ୍ମୁଖୀନ ହେବାକୁ ପଡ଼ିଥିଲା । ତାଙ୍କ ପୂର୍ବରୁ ଏହି ପଦପାଇଁ
 ପ୍ରତିଦ୍ୱନ୍ଦ୍ୱିତା ହୋଇନଥିଲା ଓ ପରେ ମଧ୍ୟ ଏପର୍ଯ୍ୟନ୍ତ ପ୍ରତିଦ୍ୱନ୍ଦ୍ୱିତା
 ହୋଇନାହିଁ । ଏହି ତାଙ୍କୁ ପ୍ରତିଦ୍ୱନ୍ଦ୍ୱିତାରେ ନିର୍ଭୀକତା ହୋଇ ଆସିବା ପରେ
 କିଭଳି ବହୁ ପାର୍ଲିମେଣ୍ଟ ସଦସ୍ୟ ସେ ଅସର୍ବସ୍ୱ ହୋଇପଡ଼ିଥିଲେ, ତାହା
 ତାହାର୍ଯ୍ୟପୂର୍ଣ୍ଣ । ମୁଖ୍ୟତଃ ୨ଟି କାରଣପାଇଁ ଅନ୍ୟମାନେ ତାଙ୍କ ପ୍ରତି
 ଅସର୍ବସ୍ୱ ଥିଲେ । ପ୍ରଥମତଃ ସେ ସମୁଦାୟ ବ୍ୟବସ୍ଥା ଚିତ୍ତରେ ଏକ
 ପରିବର୍ତ୍ତନ ଆଣିବାପାଇଁ ଚେଷ୍ଟା କରୁଥିଲେ ଯାହାକି ପୁରୁଣାପଦ୍ଧାନୀକୁ
 ସ୍ତବ୍ଧ କାନ୍ଦୁନଥିଲା । ଦ୍ୱିତୀୟତଃ ସେ ଜଣେ ମହିଳା ଥିବାରୁ ଆମର ଏହି
 ପୁରୁଷ ପ୍ରଧାନ ସମାଜରେ ତାଙ୍କ ପ୍ରତି ଅସର୍ବସ୍ୱତା ଚାହିବା ସ୍ୱାଭାବିକ ।
 ରାଜନୈତିକ ଜୀବନକାଳ ମଧ୍ୟରେ ସେ ପ୍ରଧାନମନ୍ତ୍ରୀ ଭାବେ ସୁରୁଦାୟିତ୍ୱ

ବହନ କରି ଯେଭଳି ନିର୍ଭୀକତା, ସାହସିକତା ଓ କର୍ମଦତ୍ତତା ପ୍ରଦର୍ଶନ
 କରିଛନ୍ତି, ତାହା ସତରାତର ଦେଖିବାକୁ ମିଳେ ନାହିଁ । ପ୍ରଧାନମନ୍ତ୍ରୀ ଭାବେ
 ତାଙ୍କୁ ଭାଗରା ସାଧାରଣ ନିର୍ବାଚନ ପରିସ୍ଥିତି କରିବାକୁ ପଡ଼ିଥିଲା ।
 ଏହି ପରିସ୍ଥିତିରେ ସେ ଓଡ଼ିଶା ରାଜ୍ୟରେ ଆସିଥିଲେ, ନିର୍ବାଚନ ଯତ୍ନରେ
 ସେ ଗୁବନେଶ୍ୱର ଯାଗେଟ୍ ପଡ଼ିଆରେ ଆହତ ହୋଇ ମଧ୍ୟ ସମସ୍ତେ
 ଜନତାକୁ ଉଦ୍‌ଘୋଷନ ଦେବାକୁ ବିରତ ହେବାକୁ ଚୁକ୍ତିତା ହୋଇନଥିଲେ
 ଓ ତାତକାଳୀନ ତାଙ୍କୁ ଆତ୍ମୀୟ କାର୍ଯ୍ୟକ୍ରମଗୁଡ଼ିକ ଚାରିକ କରିଦେବାପାଇଁ
 ଦେଉଥିବା ପରାମର୍ଶକୁ ଗୁଣ୍ଡେପ ନକଲି କର୍ତ୍ତବ୍ୟର ଆଧୁନରେ
 ମଧ୍ୟପ୍ରଦେଶ ଯାଇ ଓ ନିର୍ବାଚନ ଗଞ୍ଜ କାର୍ଯ୍ୟ ଶେଷ କରିଥିଲେ । ତାଙ୍କର
 ଏହି ସାହସିକତା ବିରଳ । ନିର୍ବାଚନ ସଭା ପରିସ୍ଥିତି କରିବା
 ସମୟରେ ତାଙ୍କର ବହୁ ବିରୋଧୀ ଲୋକ ତାଙ୍କ ପ୍ରତି ଯେଉଁ ଭୃତ୍ୟତା ଓ
 ଅସୌକର୍ଣ୍ୟ ଭାଷା ପ୍ରୟୋଗ କରୁଥାନ୍ତି, ସେ କେଉଁଠାରେ ଅନୁରୂପ
 ଅସୌକର୍ଣ୍ୟତା ପ୍ରଦର୍ଶନ କରିନାହାନ୍ତି । ଅପର ପକ୍ଷରେ ଗୋଟିଏ
 ସୁରୁଚିପୂର୍ଣ୍ଣ ଓ ମର୍ଯ୍ୟାଦାବତ୍ତ ବାଚାବଚଣ ମଧ୍ୟରେ ନିଜର କାର୍ଯ୍ୟକ୍ରମକୁ
 ଜନସାଧାରଣଙ୍କ ସମ୍ମୁଖରେ ଉପସ୍ଥାପନ କରୁଥାନ୍ତି । ଅନେକ ସହକର୍ମୀ
 ତାଙ୍କ ସହିତ ସହମତ ହୋଇନପାରି ତାଙ୍କଠାରୁ ଦୂରେଇ ଗଲାବେଳେ ସେ
 ମନ ମଧ୍ୟରେ ସ୍ୱରୁଦେବକ ଅମରାଣୀ "ଯଦି ତୋର ତାଙ୍କୁ କେହି ନା
 ଶୁଣେ ଓ ନା ଆସେ, ତତେ ଏଭଳା ଚେତାରେ" ମନ୍ତ୍ରରେ ଦାଣ୍ଡିତ ହେଉ
 ସେ ପରବର୍ତ୍ତୀ କାର୍ଯ୍ୟପଦ୍ଧା ଅନୁସରଣ କରିନ୍ତି । ଦେଶର ପ୍ରଧାନମନ୍ତ୍ରୀ
 ହିସାବରେ ସେ ଦୃଢ଼ତା ଓ ଦକ୍ଷତାର ସହ ନିମ୍ନୁଲିମାନ ନେଉଥିଲେବେ,
 ବ୍ୟକ୍ତିଗତ ଜୀବନରେ ସେ ଥିଲେ କୋମଳ ଓ ସୁରୁଚି ସଂପନ୍ନ ।

ଶ୍ରୀମତୀ ଗାନ୍ଧୀ ଭାରତବର୍ଷର ରାଜନୀତିରେ କେତ୍ରୁଚିତ୍ତ ହୋଇ
 ରହିଗଲେ । ଶ୍ରୀମତୀ ଗାନ୍ଧୀ ପ୍ରଧାନମନ୍ତ୍ରୀ ଥିଲେ, କ୍ଷମତାତ୍ୟୁତ
 ହୋଇଥିଲେ ଓ ପୁନଶ୍ଚ କ୍ଷମତାରେ ରହିଥିଲେ । ଏହି ଚିନ୍ତି ଅବସ୍ଥାରେ
 ସେ କୌଣସି ସମୟରେ ନିଜ ମନର ଭାରସାମ୍ୟ ହରାଇ ନାହାନ୍ତି ।
 କୌଣସି କ୍ଷେତ୍ରରେ ଉଚ୍ଚାଚିତ ହୋଇନାହାନ୍ତି, ଦୁଃଖରେ ତାଙ୍କ ପଡ଼ି
 ନାହାନ୍ତି ଓ ହତାଶ ହୋଇ ନାହାନ୍ତି । ସେ ତାଙ୍କ ଜୀବନଶାସ୍ତ୍ରରେ କୌଣସି
 ବ୍ୟକ୍ତିକ ପ୍ରତି ଅପମାନକରକ ଭାଷା ପ୍ରୟୋଗ କରିଥିବା ଚଣାଯାଏ ନାହିଁ ।
 ଏହାହିଁ ତାଙ୍କ ସଂସ୍କୃତିର ପରିଚୟ ଦିଏ ।



ମହିଷସୀ ମହିଳା, ଶ୍ରୀମତୀ ଗାନ୍ଧୀ
 ଶ୍ରୀ ଜଳମଣି ରାଉତରାୟ

ଶ୍ରୀମତୀ ଗାନ୍ଧୀ ପ୍ରଧାନମନ୍ତ୍ରୀ ହିସାବରେ ଯେତେ କାର୍ଯ୍ୟ ସଂପାଦନ କରି
 ଯାଇଛନ୍ତି ତାହା କଳ୍ପନାତୀତ । ସେ ଦେଶର ଅଭାବକତା, ବିଶ୍ୱାସନା ଓ
 ଅଶାନ୍ତିକୁ ଦମନ କରି ଶାନ୍ତି ପ୍ରତିଷ୍ଠା କରିବା ଦିଗରେ ଯେଉଁ ନିରବଚିକ

ଭବିତ ସୁପତ୍ର

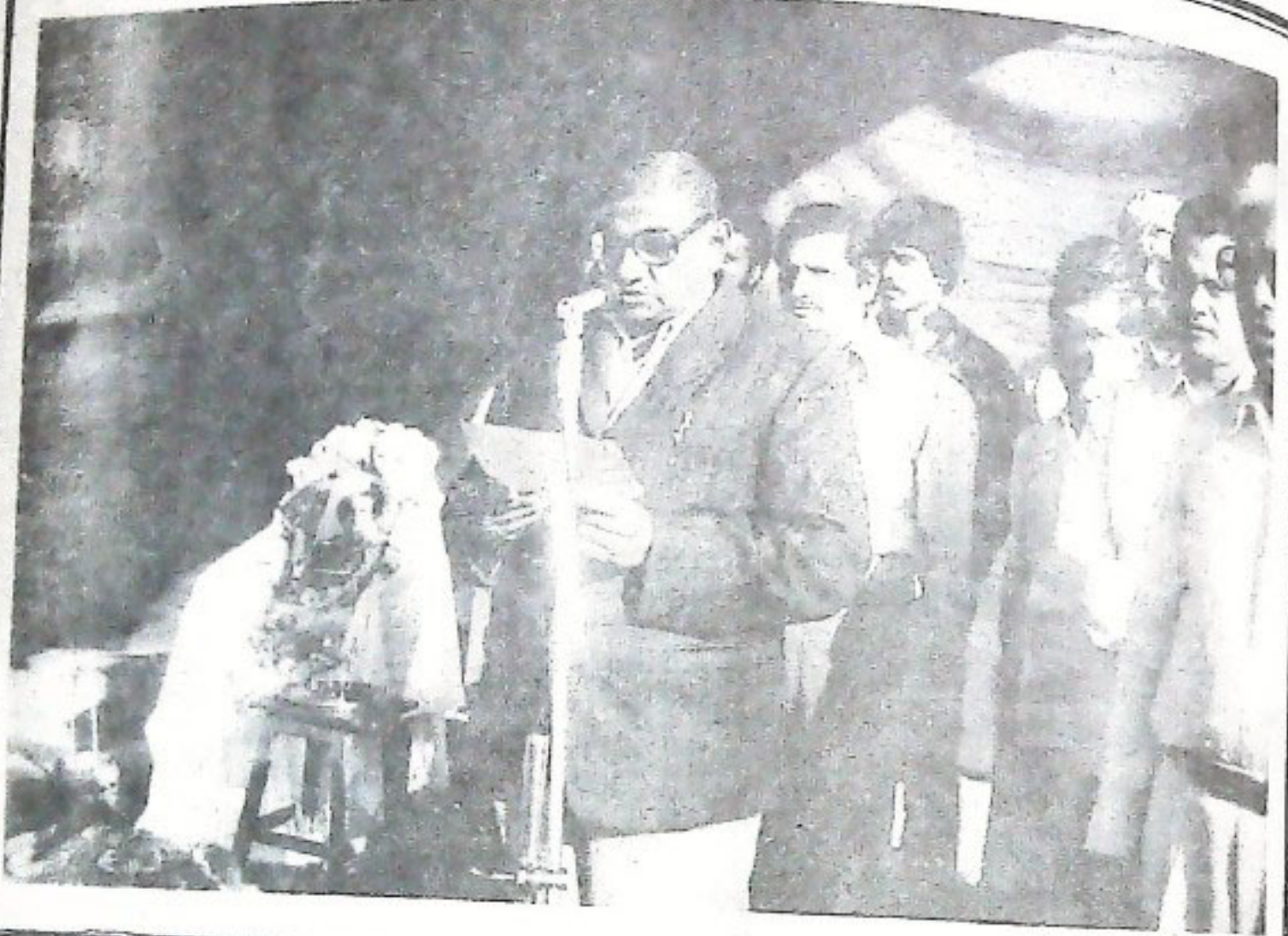

ଉଦ୍ୟମ ଚଳାଇଥିଲେ ସେଥିପାଇଁ ତାଙ୍କୁ ଆନ୍ଧ୍ରବନ୍ଧି ଦେବାକୁ ପଡ଼ିଥିଲା । ସମାଜରେ ସର୍ବଦା ପ୍ରତିଷ୍ଠା କରି ଭାରତବର୍ଷର ସମୃଦ୍ଧି ଘଟାଇବା ଥିଲା ତାଙ୍କର ଆଦର୍ଶ । ଆନ୍ତର୍ଜାତିକ କ୍ଷେତ୍ରରେ ଭାରତର ଖ୍ୟାତି ଓ ସମ୍ମାନ

ଲାଭ କେବଳ ଇନ୍ଦିରା ଗାନ୍ଧୀଙ୍କ ଯୋଗୁଁ ହିଁ ସମ୍ଭବ ହୋଇଛି । ଭାରତବର୍ଷର ଜଣେ ମହିଳା ମହିଳା ଯେ ସମଗ୍ର ବିଶ୍ୱରେ ଖ୍ୟାତି ଅର୍ଜନ କରିପାରିଛନ୍ତି ଏହା ଭାରତବାସୀଙ୍କ ପାଇଁ ଗୌରବର ବିଷୟ । ସେ ଥିଲେ



ଗଜକ ସ୍ମରଣ

କ୍ଷେତ୍ର ଶ୍ରେଣୀ ନେତ୍ରୀ ଓ ଭାରତକୁ ଡାକର ନେତୃତ୍ୱ ଚିରଯୁଗଶାସ ହୋଇ ରହିବ ।

ବିଶ୍ୱଶାନ୍ତି ପାଇଁ ଛାମଟା ଗାନ୍ଧୀ

ଆ ସଦାନନ୍ଦ ମହାନ୍ତି

ଭାରତୀୟ ଗାନ୍ଧୀ ବାଲ୍ୟାବସ୍ଥାରୁ ଯେଉଁ ସାମ୍ରାଜ୍ୟବାଦ ବିରୁଦ୍ଧରେ ସଂଗ୍ରାମ କରି ଆସିଥିଲେ, ସେଇଥିପାଇଁ ତାଙ୍କୁ ଆତ୍ମବଳି ଦେବାକୁ ପଡ଼ିଥିଲା । ସେ ତାଙ୍କ ଜୀବନର ଅନ୍ତିମ ମୁହୂର୍ତ୍ତ ପର୍ଯ୍ୟନ୍ତ ଗାନ୍ଧୀ ତଥା ପୃଥିବୀରୁ ସାମ୍ରାଜ୍ୟବାଦ ବିରୋଧପାଇଁ ସଂଗ୍ରାମ ଚଳାଇଥିଲେ । ଭାରତୀୟ ଗାନ୍ଧୀ ଯେ କେବଳ ଭାରତର ଶ୍ରେଷ୍ଠ ମହିଳା ଥିଲେ ତା ନୁହେଁ ସେ ଥିଲେ ବିଶ୍ୱର ଶ୍ରେଷ୍ଠ ମହିଳା ଓ ସେଥିପାଇଁ ତାଙ୍କୁ ବହୁ ସମ୍ମାନ ମିଳିଥିଲା । ତାଙ୍କର ଶ୍ରେଷ୍ଠ ଅବଦାନ ଥିଲା ବିଶ୍ୱଶାନ୍ତି । ସମଗ୍ର ମାନବ ଜାତିକୁ କିପରି ଯୁଦ୍ଧର ଗନ୍ଧାବଦ୍ଧତାରୁ ଓ ବିଭାଷିତାରୁ ରକ୍ଷା କରାଯାଇ ପାରିବ, ସେଥିନିମନ୍ତେ ସେ ସଂଗ୍ରାମ ଚଳାଇ ଆସିଥିଲେ । ତାଙ୍କ ଅନ୍ତେ ତାଙ୍କର ସୁଯୋଗ୍ୟ ପୁତ୍ର ଓ ବର୍ତ୍ତମାନର ପ୍ରଧାନମନ୍ତ୍ରୀ ଅନୁରୂପ ମନୋଭାବ ଘେନି ବିଶ୍ୱଶାନ୍ତି ନିମନ୍ତେ ନିଜକୁ ନିୟୋଜିତ କରିଅଛନ୍ତି । ସମଗ୍ର ବିଶ୍ୱ ଆଜି ଆଣବିକ ଅସ୍ତ୍ରଶସ୍ତ୍ର ପ୍ରତିଯୋଗିତା ଓ ତାରକା ଯୁଦ୍ଧର ବିଭାଷିତାରେ ଭୟଭୀତ । ଛାମଟା ଗାନ୍ଧୀ ଏହି ଯୁଦ୍ଧ ବିରୁଦ୍ଧରେ ନିରବଚ୍ଛିନ୍ନ ସଂଗ୍ରାମ କରି ଚାଲିଥିଲେ । ଦେଶର ସଂହତି ଓ ଏକତା ପ୍ରତିଷ୍ଠା କରିବା, ଦେଶର ପ୍ରଧାନତାକୁ ଅକ୍ଷୁଣ୍ଣ ରଖିବା ଏବଂ ସର୍ବୋପରି ବିଶ୍ୱଶାନ୍ତି ଉଦ୍ଦେଶ୍ୟରେ ଆମେ ଯଦି ସଂକଳ୍ପବଦ୍ଧ ହେବା, ତେବେ ଯଥାର୍ଥରେ ଛାମଟା ଗାନ୍ଧୀଙ୍କ ପ୍ରତି ପ୍ରକୃତ ସମ୍ମାନ ଓ ଶ୍ରେଷ୍ଠ ଶ୍ରଦ୍ଧାଞ୍ଜଳି ଅର୍ପଣ କରି ପାରିବା ।

ମମତାମୟା ନେତ୍ରୀ ଛାମଟା ଗାନ୍ଧୀ

ଆ ବିଭୂଧେନ୍ଦୁ ମିଶ୍ର

କୌଣସି ବ୍ୟକ୍ତି ଦେଶର ଶାସନ ଦାୟିତ୍ୱ ଗ୍ରହଣ କରିବା ପରେ ସେ କେବେହେଲେ ସମସ୍ତଙ୍କୁ ସମ୍ବୁଦ୍ଧ କରି ପାରେ ନାହିଁ । ଛାମଟା ଭାରତୀୟ ଗାନ୍ଧୀ ଭାରତର ପ୍ରଧାନମନ୍ତ୍ରୀ ହେବାର ବହୁ ପୂର୍ବରୁ ପଞ୍ଚିତ ନେତୃତ୍ୱ କନ୍ୟା ରୂପେ ଦେଶ ବିଦେଶରେ ପୁପଲିଚିତ ହୋଇ ଆସିଥିଲେ । ସେ ପଞ୍ଚିତ ନେତୃତ୍ୱ ଯଦି ନେବାପାଇଁ ନିଜକୁ ନିୟୋଜିତ କରିଥିବାରୁ ତାଙ୍କର ମନ୍ତ୍ରୀ ହେବାର ସମସ୍ତ ଯୋଗ୍ୟତା ଥିବା ସତ୍ତ୍ୱେ ସେ ଗାନ୍ଧୀଜୀଙ୍କୁ ଦୂରରେ ରହିଥିଲେ । ଅତୀତ ଶକ୍ତି ସବୁଦିନ ନୂତି ରହେ ନାହିଁ । ଭାରତୀୟ ଗାନ୍ଧୀଙ୍କୁ ପଞ୍ଚିତ ନେତୃତ୍ୱ ପ୍ରଧାନମନ୍ତ୍ରୀ କାଳରେ ଯୁବ କଂଗ୍ରେସକୁ ସଂଗଠିତ କରିବାର ଦାୟିତ୍ୱ ଦିଆଯାଇଥିଲା । ଛାମଟା ଗାନ୍ଧୀ କଂଗ୍ରେସ ସଭାପତି ଓ ପ୍ରଧାନମନ୍ତ୍ରୀ ଭାବେ ପାର୍ଲିମେଣ୍ଟର ସବୁ ସଭ୍ୟକୁ ବ୍ୟକ୍ତିଗତ ଭାବେ ଜାଣିଥିଲେ ଓ ସମସ୍ତଙ୍କ ଖବର ଅନ୍ତର ରଖୁଥିଲେ । ବହୁ ଲୋକଙ୍କ ମତରେ ଛାମଟା ଗାନ୍ଧୀ ଥିଲେ ବଡ଼ ରୁକ୍ଷ ଓ ସଚ୍ଚିଦ୍ୱା ପରାୟଣ, କିନ୍ତୁ ବାସ୍ତବରେ ସେ ଥିଲେ ମମତାମୟା । ସେ ଯାହାକୁ ଚିହ୍ନିଥିଲେ ତାଙ୍କ ସମ୍ପର୍କରେ ଖବର ରଖୁଥିଲେ ଓ ସମସ୍ତଙ୍କୁ ସାହାଯ୍ୟ କରିବାକୁ ଚେଷ୍ଟା କରୁଥିଲେ । ଭାରତୀୟ କ୍ଷେତ୍ରରେ ଗୁଲୁଗୁଳି ରହିବା ସୁଭାବିନ । ସେ କିନ୍ତୁ ଦେଶରେ ଏକତା ଓ ଅଖଣ୍ଡତା ଗଠା କରିବା ନିମନ୍ତେ ସମୟ ଓ ପରିସ୍ଥିତିରେ ଯେଉଁ ସମସ୍ୟାର ସମ୍ମୁଖୀନ ହୋଇଛନ୍ତି ତହିଁର ମୂଳାବିଳା କରିବା ଭାବୁ ଯାହା ଉଚିତ ମନେ କରିଛନ୍ତି ସେ ସଂହାରରେ ନିଶ୍ଚଳ ନେଇଛନ୍ତି ।

ଦେଶର ସଂହତି ରକ୍ଷା ଓ ବିଶ୍ୱରେ ଶାନ୍ତି ପ୍ରତିଷ୍ଠା କରିବାପାଇଁ ସେ ଅନ୍ତିମ ଜାତ ପର୍ଯ୍ୟନ୍ତ ସଂଗ୍ରାମ କରି ଆସିଥିଲେ । ଶାନ୍ତିବିଳା ପ୍ରଗତି ଅସମ୍ଭବ । ଦେଶର ଏକତା ଓ ଅଖଣ୍ଡତା ବଳୟ ରଖିବା ଏବଂ ବିଶ୍ୱରେ ଶାନ୍ତି ପ୍ରତିଷ୍ଠା କରିବା ଦିଗରେ ଆଜିର ଯୁବ ସମାଜକୁ ସଂକଳ୍ପବଦ୍ଧ ହେବାପାଇଁ ସେ ଆହ୍ୱାନ ଜଣାଇଥିଲେ ।

(୧୯୮୫ ଅକ୍ଟୋବର ୩୧ ତାରିଖରେ ପ୍ରକାଶ ପାଇଥିବା ସଂସ୍କରଣ)

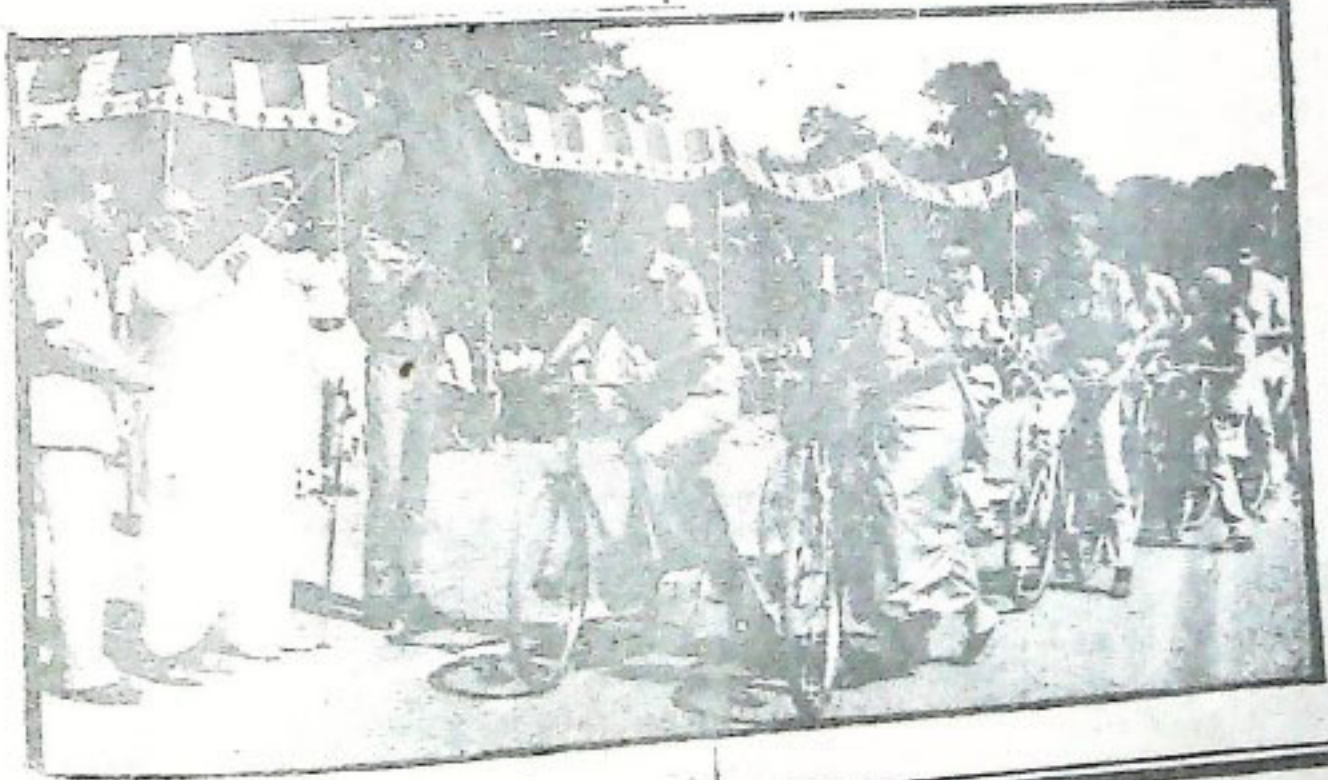

ଭାରତ ସ୍ୱାଧୀନ



ଏକଲି ଲୋ ରୋ

ଯେ ଯେତେ ଯତ୍ୟ ଆଧାରୀତ
 କେତେ ଦୂର ସ୍ଵର୍ଗ ଘର
 ଆପଣ ଏକୃତିଆ ଅପଣେ ଶୁଣିଲେ ।
 ଆପଣଙ୍କ ଗାହାସ ଓ ନେତୃତ୍ଵ
 ତତୋଭାସିତ ଓ ଅବଦେଶିତେ ଗର୍ଭ
 ଆପଣଙ୍କ ଉଦ୍ଦିଷ୍ଟତା,
 ସରଳ ଓ ସରତୀକା, ଯଦି
 ଆପଣଙ୍କ ଆଗେ,
 ଗର୍ଭ ନାନାଦିକ ଅଧିକାର ଶର ନିଶିତ
 ଆପଣଙ୍କ ସଂଗର୍ଭ ।
 ତିନ ସ୍ଵର୍ଗଦିନ ଆମେ ଆପଣଙ୍କୁ
 ସୁରଣ କରୁଛୁ ଏକ ସୁରଣ କରୁଥିବୁ ।
 ଆପଣଙ୍କୁ ସୁରଣ କରିବାର ପ୍ରକୃତ ପଥ
 ନ୍ୟା, ଆମେ ଶୋଧି ନେଉଛୁ,
 ତାହା ହେଲା,
 ଦେଶର ସ୍ଵାଧୀନ ସୁରକ୍ଷା କରିବା
 ଏକ ଆପଣଙ୍କ ସ୍ଵର୍ଗକୁ ପାଥେୟ କରି
 ଅମ ଦେଶକୁ ଗତି ହୋଇବା ।

ଶାନ୍ତି ଓ ସୁହାର୍ଦ୍ଦର ତାହା
 ହେବ ଏକ ସୁରଣ ସ୍ଵର୍ଗ

ଏକଦିଶା ଶତାବ୍ଦୀ ସ୍ମୃତ ସମ୍ବନ୍ଧ

ଶ୍ରୀ ତାରକାନ୍ତ ମହାନ୍ତି

ବର୍ତ୍ତମାନ ଆମେ ଏହି ଶତାବ୍ଦୀର ନବମ ଦଶନ୍ଧିରେ ପଦାର୍ପଣ କରି ସାରିଲୁଣି । ଆଉ କେବଳ ପନ୍ଦର ବର୍ଷ ବାକୀ ରହିଛି ଶେଷ ଦଶନ୍ଧିରେ ପାଦ ପାରିବାକୁ । ଏକଦିଶା ଶତାବ୍ଦୀରେ ପଦାର୍ପଣ କରିବାକୁ ଆଉ ତିନିଗୋଟି ପଞ୍ଚଦାଶିକ ଯୋଜନା । ଏହି ସମୟ ଭାରତ ପାଇଁ ଘଡ଼ି ସହି ବା ଯୁଗ ସହି କହିଲେ ଅତ୍ୟୁକ୍ତି ହେବ ନାହିଁ । ଏହି ସମୟ (୧୯୮୫—୨୦୦୦) ଏକଦିଶା ଶତାବ୍ଦୀର ଭାରତ ଗଠନ ପାଇଁ ପ୍ରସ୍ତୁତ ସମୟ । ତେଣୁ ୧୯୮୫—୧୯୯୦ ହେଉଛି ଏକଦିଶା ଶତାବ୍ଦୀର ଭାରତ ଗଠନର ପ୍ରଥମ ପ୍ରସ୍ତୁତି ପର୍ବ ।

ଯୁଗ (Era of Re-construction) ଥିଲା, ସେହି ସମୟ ଭାରତ ପାଇଁ ଥିଲା ସ-କଟମୟ ଯୁଗ । ମହାତ୍ମା ଗାନ୍ଧୀ, ନେତାଜୀ ସୁଭାଷ, ସର୍ବୋଦୟ ଘଟେଲ, ଜୟପ୍ରକାଶ ନାରାୟଣ, ଜବାହରଲାଲ ନେହରୁ, ଆର୍ତ୍ତତ୍ରାଣ କୁପାଳିନୀ ଓ ଲଳବାହାଦୂର ଶାହା ପ୍ରମୁଖଙ୍କ ନେତୃତ୍ୱରେ ସ୍ୱାଧୀନତା ପାଇଁ ସଂଗ୍ରାମ, ସର୍ବଶେଷରେ ସ୍ୱାଧୀନତା ପ୍ରାପ୍ତି, ସ୍ୱାଧୀନୋତ୍ତର ଭାରତରେ ସାଂପ୍ରଦାୟିକ ଦଙ୍ଗା, ନେତାଜୀ ସୁଭାଷଙ୍କ ଅନ୍ତର୍ଦ୍ଧାନ, ମହାତ୍ମା ଗାନ୍ଧୀଙ୍କ ମହାପ୍ରୟାଣ ଓ ସ୍ୱାଧୀନ ଭାରତର ନୂତନ ସ-ବିଧାନ ପ୍ରଣୟନ ଲାଗି ପ୍ରସ୍ତୁତି ସେହି ସମୟ ମଧ୍ୟରେ ଘଟିଥିଲା । ୧୯୨୦ରୁ ୧୯୫୦ ମଧ୍ୟରେ ସୋଭିଏଟ୍ ରଷ୍ଟରେ ଲେନିନଙ୍କ ନେତୃତ୍ୱରେ ରଷ୍ଟର ଜନସାଧାରଣଙ୍କ ଅର୍ଥନୈତିକ ବିକାଶ, ବାମାର୍ ମାର୍କ୍ସବାଦ ନେତୃତ୍ୱରେ ତୁର୍କୀର ଆଧୁନିକୀକରଣ, ସନାୟତ ସେନଙ୍କ ନେତୃତ୍ୱରେ ତୀନର ସର୍ବଜ୍ଞାନ ଲାଗି ସାଧିତ ହୋଇ ପାରିଥିଲା ।

ଇତିହାସ ପୃଷ୍ଠା ଉନ୍ମୋଚନ କଲେ ଜଣାଯାଏ ଯେ ଭାରତ ଇତିହାସରେ ୧୮୮୫ରୁ ୧୯୦୦ ଖ୍ରୀଷ୍ଟାବ୍ଦ ଘଡ଼ିସହି ସମୟ ଥିଲା । ଏହି ସମୟ ମଧ୍ୟରେ ଭାରତର ଜାତୀୟ କଂଗ୍ରେସ (ଆଇ. ଏନ୍. ସି.) ଜନ୍ମ ଲାଭ କରିଥିଲା ଏବଂ “ସୁରାଜ” ମୋର ଜନ୍ମଗତ ଅଧିକାର ଏବଂ ଏହି ଅଧିକାରକୁ ସାବ୍ୟସ୍ତ କରିବା ଲାଗି ବି-ବି-ଶ ସରକାରଙ୍କ ବିରୁଦ୍ଧରେ ଲୋକମାନ୍ୟ ବାଳ ଗଙ୍ଗାଧର ତିଳକ ଯେଉଁ ଆହ୍ୱାନ ଦେଇଥିଲେ, ତାହା ନୂତନ ମୋଡ଼ ନେଇଥିଲା ମହାତ୍ମା ଗାନ୍ଧୀଙ୍କ ନେତୃତ୍ୱରେ । ବିଶ୍ୱ ଇତିହାସ ଏବଂ ସର୍ବୋପରି ସୁରୋପର ଇତିହାସରେ ୧୮୮୫ରୁ ୧୯୧୪ ଖ୍ରୀ. ଅ. ନର୍ମାନ୍ ଆନଜେଲ୍ସ (Norman Angeles)ଙ୍କ ଭାଷାରେ ଥିଲା 'The era of great illusion' ଅର୍ଥାତ୍ ପ୍ରହେଳିକାର ଯୁଗ । ବିଭିନ୍ନ ରାଷ୍ଟ୍ରର ସାମରିକ ପ୍ରସ୍ତୁତି ଓ ଯୁଦ୍ଧର ଆତଙ୍କ ଏହି ସମୟ ମଧ୍ୟରେ ଦେଖା ଦେଇଥିଲା । ସଂପ୍ରତି ତ୍ରି-ପାକ୍ଷିକ ରାଜନୀତିରେ (Tripolarisation of politics)ରେ ଯେପରି ଶୀତଳ ଯୁଦ୍ଧର (Cold War) ଆତଙ୍କ ଦେଖା ଦେଇଛି, ବିଶ୍ୱ ଇତିହାସରେ ସେହି ସମୟ ଥିଲା ୧୮୮୫ରୁ ୧୯୧୪ ଖ୍ରୀ. ଅ. । ଏହାପରେ ପ୍ରଥମ ବିଶ୍ୱଯୁଦ୍ଧ ୧୯୧୪ରୁ ୧୯୧୮ ମଧ୍ୟରେ ଘଟିଥିଲା । ପ୍ରଥମ ବିଶ୍ୱ ଯୁଦ୍ଧପରେ ୧୯୧୯ରୁ ୧୯୫୦ ମଧ୍ୟରେ ଯେତେବେଳେ ସୁରୋପ, ଆମେରିକା ଓ ମଧ୍ୟପ୍ରାଚ୍ୟରେ ଏହି ସମୟରେ ସେମାନଙ୍କ ପାଇଁ ଦେଶ ଗଠନ ବା ନିର୍ମାଣର



ଜାତିର
ନିର୍ମାଣ
କାର୍ଯ୍ୟ

ଭାରତ ଇତିହାସରେ ୧୯୦୯ରୁ ୧୯୪୮, ୧୯୪୮ରୁ ୧୯୬୪ ଏବଂ ୧୯୬୪ରୁ ୧୯୮୪ ଯଥାକ୍ରମେ 'ଗାନ୍ଧୀଯୁଗ' (Gandhian Era) 'ନେହରୁ ଯୁଗ' (Era of Nehru) ଓ 'ଇନ୍ଦିରାଯୁଗ' ('Indira Era') ନାମରେ ଅଭିହିତ। ୧୯୮୫ରୁ ୧୯୯୯କୁ କେଉଁ ଯୁଗରୂପେ ଆଖ୍ୟା ଦିଆଯିବ, ତାହା ଇତିହାସର ରାୟ ଉପରେ ନିର୍ଭର କରେ ।



ଶାନ୍ତି
ଦେ
ପୂର୍ବରୁ
ପୂର୍ବକ

ଦେଶବାସୀଙ୍କ ପ୍ରତି ତାଙ୍କର ସବୁଠାରୁ ବଡ଼ ଆହ୍ୱାନ ଥିଲା, 'ଏକବିଂଶ ଶତାବ୍ଦୀର ଭାରତ ଗଠନ ଲାଗି' ଆମେ ସମସ୍ତେ ନିମ୍ନ ମତେ ଉଦ୍ଧାର କରାଗଲା ।

“ବର୍ତ୍ତମାନ ଆମେ ସେହିପରି ଭାବରେ ଗଠନ କରିବା ଆସନ୍ତା କାଳି ତାହା ସେହିପରି ହେବ । ଆମେ ନିକିମିଶି ଏକବିଂଶ ଶତାବ୍ଦୀର ଭାରତ ଗଠନ କରିବା, ପରିବର୍ତ୍ତନ ଆବଶ୍ୟକ ହେଉଥିବା ସ୍ଥଳେ ଆମେ ନିକିମିଶି ପରିବର୍ତ୍ତନ ଆଣିବା, ପ୍ରଗତି ପଥରେ ଦେଖା ଦେଉଥିବା ସମସ୍ତ ବାଧା ଓ ପ୍ରତିବନ୍ଧକ ଆମେ ନିକିତ ଭାବେ ସମ୍ମୁଖୀନ ହେବା । ଆମେ ଏକତ୍ର ହୋଇ ଏପରି ଭାରତ ଗଠନ କରିବା, ଯାହାକି ହେବ ବଳିଷ୍ଠ, ବିଜ୍ଞ ଓ ମହାନ ଏବଂ ଶାନ୍ତି ତଥା ସହନଶୀଳତାର ଆଲୋକ ପ୍ରସ୍ତୁତ ।”

ଶ୍ରୀମତୀ ଇନ୍ଦିରା ଗାନ୍ଧୀଙ୍କ ଦେହାନ୍ତ ପୂର୍ବରୁ କୌଣସି ଏକ ପ୍ରସଙ୍ଗରେ ସେ ଦେଶବାସୀଙ୍କୁ ମଧ୍ୟ ଅନୁରୂପ ଆହ୍ୱାନ ଜଣାଇଥିଲେ । ଯାହା, ଇ-ରାଜୀରେ ନିମ୍ନମତେ ଉଦ୍ଧାର କରାଗଲା :-

“Actions to-day mould our tomorrows, we can turn our backs to the sun and cast long shadows on the lives of generations to come, or we can let light penetrate, illumine the dark patches of the human mind, the choice is ours.



ଜାତିପୂର୍ବକ
ପାଳୁ... ..

କୌଣସି ଏକ ପ୍ରସଙ୍ଗରେ ମୁଖ୍ୟମନ୍ତ୍ରୀ ଶ୍ରୀ ଜାନକୀ ବରୁଣ ପଟ୍ଟନାୟକ କହିଛନ୍ତି, “ଦେଶରୁ ବ୍ରୀଟିଶ୍ ସରକାରଙ୍କୁ ହଟାଇ ଦିଆଯିବା ଦ୍ୱାରା ସ୍ୱାଧୀନତା ଆନ୍ଦୋଳନ ସଂପୂର୍ଣ୍ଣ ହୋଇ 'ନାହିଁ' । ବର୍ତ୍ତମାନ ଦେଶରେ ପ୍ରକୃତ ସମାଜବାଦ ପ୍ରତିଷ୍ଠା କରିବା ଓ ବିଂଶ ଶତାବ୍ଦୀ ଶେଷ ସୁଦ୍ଧା ଦାରିଦ୍ର୍ୟ ଲୋପ କରିବା ପାଇଁ କେନ୍ଦ୍ର ଓ ରାଜ୍ୟ ସ୍ତରରେ ଯେଉଁ ପଦକ୍ଷେପ ନିଆଯାଇଛି ତାହା ହେଉଛି ସ୍ୱାଧୀନତା ଆନ୍ଦୋଳନର ଶେଷ ଅଧ୍ୟାୟ ।”

ଆମ ଦେଶରେ ଯେଉଁ ଉପଗୋଚି ପଞ୍ଚବାର୍ଷିକ ଯୋଜନା ଯଥା ପ୍ରଥମ (୧୯୫୧-୫୬ରୁ ୧୯୫୫-୫୬ ମଧ୍ୟରେ), ଦ୍ୱିତୀୟ (୧୯୫୬-୬୧), ତୃତୀୟ (୧୯୬୧-୬୬ରୁ ୧୯୬୫-୬୬), ଚତୁର୍ଥ (୧୯୬୯-୭୪), ପଞ୍ଚମ (୧୯୭୪-୭୫ରୁ ୧୯୮୦) ଓ ଷଷ୍ଠ (୧୯୮୦ରୁ ୧୯୮୫) କାର୍ଯ୍ୟକାରୀ କରାଯାଇଛି ଏଥି ମଧ୍ୟରୁ ପ୍ରଥମ ତିନି ଗୋଟି ଯୋଜନା ନେହରୁ ଯୁଗରେ ଓ ଶେଷ ତିନି ଗୋଟି ଯୋଜନା ଇନ୍ଦିରା ଯୁଗରେ କାର୍ଯ୍ୟକାରୀ କରାଯାଇଛି । ସଂପୂର୍ଣ୍ଣ ଆରମ୍ଭ ହୋଇଛି ସପ୍ତମ ପଞ୍ଚବାର୍ଷିକ ଯୋଜନା (୧୯୮୫ ରୁ ୧୯୯୦) ଏବଂ ଏହାପରେ ଅଷ୍ଟମ ଓ ନବମ (୧୯୯୦ ରୁ ୧୯୯୫ ଏବଂ ୧୯୯୫ ରୁ ୨୦୦୦ ମଧ୍ୟରେ ସମାପ୍ତ ହେବା ସ୍ୱାଭାବିକ । ଆଉ ଦୁଇଗୋଟି ପଞ୍ଚବାର୍ଷିକ ଯୋଜନା କାର୍ଯ୍ୟକାରୀ ହେବାକୁ ରହିଛି, ଯାହା ହେବ ଏକ ବିଂଶ ଶତାବ୍ଦୀର ଭାରତ ଗଠନ ପାଇଁ ପ୍ରସ୍ତୁତି ସମୟ । ସପ୍ତମ ପଞ୍ଚବାର୍ଷିକ ଯୋଜନା ଆରମ୍ଭ ହୋଇଛି ଭାରତର ଯୁବ ପ୍ରଧାନମନ୍ତ୍ରୀ ଶ୍ରୀ ରାଜୀବ ଗାନ୍ଧୀଙ୍କ କ୍ଷମତା କାଳରେ; ୧୯୮୫ ମସିହାରେ ଯେଉଁ ମସିହାକୁ ସମଗ୍ର ବିଶ୍ୱରେ ଆନ୍ତର୍ଜାତିକ ଯୁବସମ୍ମେଳନ ରୂପେ ପାଳନ କରାଯାଇଛି । ୧୯୮୪ ଅକ୍ଟୋବର ୩୧ ତାରିଖ ଦିନ ଶ୍ରୀମତୀ ଇନ୍ଦିରା ଗାନ୍ଧୀଙ୍କ ଦେହାନ୍ତ ପରେ ନରେନ୍ଦ୍ର ମୋଦୀଙ୍କ ୪୦ ବର୍ଷର ଚରଣ ଶ୍ରୀଯୁକ୍ତ ରାଜୀବ ଗାନ୍ଧୀ ଭାରତର ପ୍ରଧାନମନ୍ତ୍ରୀ ହେଲେ । ଠିକ୍ ତା'ର ପର ମାସରେ ଅର୍ଥାତ୍ ଡିସେମ୍ବର ମାସରେ ଲୋକସଭା ନିର୍ବାଚନ ମାଧ୍ୟମରେ ୧୯୮୫ କାନୁଆରୀ ୫ ତାରିଖରେ ପ୍ରଧାନମନ୍ତ୍ରୀ ଆସନରେ ପୂର୍ଣ୍ଣ ପ୍ରତିଷ୍ଠିତ ହେଲେ । ୧୯୮୪ ନଭେମ୍ବର ୧୨ ତାରିଖରେ ତା'ର ଉଦ୍ଦେଶ୍ୟରେ ପ୍ରଧାନମନ୍ତ୍ରୀ ଶ୍ରୀ ରାଜୀବ ଗାନ୍ଧୀ ଯେଉଁ କାର୍ଯ୍ୟ ପ୍ରଦାନ କରିଥିଲେ ସେ ଭାଷଣର ସାର ମର୍ମ ଏବଂ

ପ୍ରଧାନମନ୍ତ୍ରୀ ଶ୍ରୀ ରାଜୀବ ଗାନ୍ଧୀଙ୍କ ରାଷ୍ଟ୍ରରେ
 ଭାରତର ବଡ଼ ସମ୍ପଦ ହେଉଛି ଜନ ସମ୍ପଦ (Our greatest
 wealth is our People) ତେଣୁ ସେ କହିଛନ୍ତି
 "We must enable individuals and families to
 realise their potential to the full, for this we
 shall stress programmes on family planning,
 nutrition, welfare of women and children control
 of diseases, Elementary and adult education,
 sports and better communications", ଅର୍ଥାତ୍ "ଆମର
 ସବୁଠାରୁ ବଡ଼ ବଡ଼ ସମ୍ପଦ ହେଉ ଜନଶକ୍ତି । ବ୍ୟକ୍ତି
 ଓ ପରିବାର ଯେପରି ସେମାନଙ୍କ ଅନ୍ତର୍ନିହିତ ଶକ୍ତିର ପୂର୍ଣ୍ଣ
 ଉପଲବ୍ଧି କରିପାରିବେ ସେଥିପାଇଁ ଆମକୁ କାର୍ଯ୍ୟ କରିବାକୁ
 ହେବ । ଏଥିଲାଗି ପରିବାର ନିୟୋଜନ, ପୁଷିକାର୍ଯ୍ୟକ୍ରମ,
 ମହିଳା ଓ ଶିଶୁ କଲ୍ୟାଣ, ରୋଗ ନିୟନ୍ତ୍ରଣ, ପ୍ରାଥମିକ ଓ
 ଯୌତୁ ଶିକ୍ଷାର ପ୍ରସାର, କ୍ରୀଡ଼ା ଓ ଭଲମ ଯୋଗାଯୋଗ
 କାର୍ଯ୍ୟକ୍ରମ ଉପରେ ଗୁରୁତ୍ୱ ଦେବୁ ।"



ଏକଦିନ ନବଭାରତ କର୍ମୀଙ୍କୁ ଶ୍ରୀମନ୍ତ୍ରୀ

ଏକ ବିଶିଷ୍ଟ ଶତାବ୍ଦୀର ଭାରତ ଗଠନ ଲାଗି ସପ୍ତମ,
 ଅଷ୍ଟମ ଓ ନବମ ପଞ୍ଚକୋଣିକ ଯୋଜନା କାଳ ଅତୀତ
 ହୁଏନୁହେଁ । ବିକାଶଶୀଳ ଭାରତ ପରମ୍ପରାପେଷା
 ହୋଇ ବର୍ତ୍ତମାନ ଆତ୍ମନିର୍ଭରଶୀଳ ହେବାକୁ ସବୁ ଦିଗରୁ
 ଆମର ଉଦ୍ୟମକୁ ଅବ୍ୟାହତ ରଖିବା ।

ପ୍ରଧାନମନ୍ତ୍ରୀ ଶ୍ରୀ ରାଜୀବ ଗାନ୍ଧୀଙ୍କ ଦ୍ୱାରା ଉଦ୍ଘୋଷିତ
 ଦ୍ୱାଦଶ ସ୍ତମ୍ଭୀ କାର୍ଯ୍ୟକ୍ରମ (Twelve Point Programme)
 ଅଧୀନରେ ପ୍ରଗତିର ଗୁରୁତ୍ୱମ୍ଭ ରୂପେ ପରିଗଣିତ ହୋଇଥିବା
 (Four Pillars of Development) କୃଷି, ସ୍ୱାସ୍ଥ୍ୟ, ଶିକ୍ଷା
 ଓ ଶିଳ୍ପ ଉପରେ ଯଥେଷ୍ଟ ପ୍ରାଧାନ୍ୟ ଦେବାକୁ ସେ
 କହିଛନ୍ତି ।

ବିଗତ ପଞ୍ଚକୋଣିକ ଯୋଜନାଗୁଡ଼ିକରେ (ପ୍ରଥମରୁ ଷଷ୍ଠ)
 ଆହାର ସମୟ ପରିସର ମୋଟେ ୩୩ ବର୍ଷ, ଉଚ୍ଚ ସମୟ
 ମଧ୍ୟରେ ଆଲ୍ଲାଦିନଙ୍କ ବୁଦ୍ଧିଜବତୀ (Alladin's, Magic Lamp)

ଭଳି 'ଗରିବା'ରୁ ପୁରାପୁରି ମୁକ୍ତପୋଇ କରି
 ହୋଇନାହିଁ । ଏହା କରିବା ମଧ୍ୟ ସମ୍ଭବପର ନୁହେଁ ।
 ତେଣୁ ଏକବି-ଶ ଶତାବ୍ଦୀର ଭାରତ ଗଠନ ଲାଗି ବିଗତ
 ଯୋଜନାଗୁଡ଼ିକର ଯେଉଁ ସବୁ ଠୁଟି ବିଭିନ୍ନ ପରିସ୍ଥିତି
 ହୋଇଛି, ସେଗୁଡ଼ିକୁ ଆଖି ଆଗରେ ରଖି ସପ୍ତମ ପଞ୍ଚକୋଣିକ
 ଯୋଜନା କାଳରେ ସେଗୁଡ଼ିକୁ ସ୍ୱଧାରି ନେବାକୁ ନବଗଠିତ
 ଯୋଜନା କମିଶନ୍ ବୈଠକରେ ୧୯୮୫ ମସିହା ଫେବୃଆରୀ
 ମାସରେ ଯୋଜନାଧ୍ୟକ୍ଷ ଭାବେ ଯୋଜନା ବିଶାରଦମାନଙ୍କୁ
 (Planning Expert) ପରାମର୍ଶ ଦେବାକୁ ଯାଇ ସେ
 କହିଛନ୍ତି :-

People will co-operate with us as long as we
 give Evidence of moving fast and development
 remains the Key factor holding the country
 together, we should look into on instruments
 and see whether they are geared to meet the
 basic requirements of alleviating poverty, provi-
 ding social Justice and giving an impuets to
 growth. We should deliver substantial growth
 to the people and bring about necessary charges
 in the administration while maintanng stability.
 It is also necessary to bring about changes in
 the thinking of the people, they must think
 big and think ahead. We must give up chasing
 the tail of a problem and intend try to jump
 ahead of it."

ଶ୍ରୀ ରାଜୀବ ଗାନ୍ଧୀଙ୍କ ମତରେ ଜନସାଧାରଣଙ୍କ ଆଶା
 ଓ ଆକାଂକ୍ଷାକୁ ପୂରା ମାତ୍ରାରେ ନ ହେଲେବି ଯଥାସମ୍ଭବ
 ପୁରଣ କରିପାରିଲେ ସେ କୌଣସି ଯୋଜନା କାର୍ଯ୍ୟକାରୀ
 ଓ ଫଳପ୍ରସ୍ତୁ ହେବାପାଇଁ, ଅତ୍ୟନ୍ତ ଜନ ସମର୍ଥନ ମିଳିବ ।
 କୌଣସି ସରକାର ଜନମତକୁ ଉପେକ୍ଷାକରି ବେଶାଦିନ
 ଚିତ୍ତି ରହି ପାରିବ ନାହିଁ, ଉଚିତ୍ତାସରେ ତାହାର ପ୍ରମାଣ
 ବଞ୍ଚେଇ ରହିବି ।

ସେ ଏହା ପୂର୍ବରୁ ମଧ୍ୟ କହିଥିଲେ "ସପ୍ତମ ଯୋଜନାର
 ମୂଳ ଲକ୍ଷ୍ୟ ହେଉ ନିର୍ଦ୍ଧାରିତ ସମୟ ମଧ୍ୟରେ ବିକାଶ କାର୍ଯ୍ୟକୁ
 ଦ୍ୱାରାନ୍ୱିତ କରାଯାଇ ଜନସାଧାରଣ ଯୋଜନାର ସୁଫଳ ଓ
 ସାମାଜିକ ନ୍ୟାୟ ପାଇ ପାରିବେ" । ତାଙ୍କ ରାଷ୍ଟ୍ରରେ :
 "Our basic objectives of growth with Justice
 are realised within the stipulated time table."
 ଅର୍ଥାତ୍ ସାମାଜିକ ଓ ଅର୍ଥନୈତିକ ଅଭ୍ୟୁତ୍ଥାନ
 ଜାତୀୟ ନୀତିର ମୂଳ ଲକ୍ଷ୍ୟ । ଏହି ଯୋଜନା କାଳରେ
 ଦେଶର ପୁରୁଣା ଶକ୍ତି ବାରିଦ୍ୟ, ଦେବାରୀ, ବ୍ୟାପି ଏବଂ
 ଅନ୍ୟାନ୍ୟ ବିଭିନ୍ନ ସଂଗ୍ରାମ ଅବ୍ୟାହତ ରହିବ । ଆମେ
 ଆମର ପ୍ରଚଳିତ ନୀତି ନିୟମର ସମୀକ୍ଷା କରି ନିର୍ଦ୍ଦିଷ୍ଟ ସମୟ
 ମଧ୍ୟରେ ଯୋଜନାର ମୂଳ ଲକ୍ଷ୍ୟ, ବିକାଶ ସହ ସାମାଜିକ ନ୍ୟାୟ
 ହାସଲ କରି ଉଦ୍ୟମ କରିବୁ ।

୧୯୮୫ ଫେବୃୟାରୀ ମାସରେ ଯୋଜନା କମିଶନ
 ଅଧ୍ୟକ୍ଷଭାବେ ଯୋଜନା ବିଶାରଦମାନଙ୍କୁ କୃଷି ଉପରେ
 ସର୍ବାଧିକ ଗୁରୁତ୍ୱ ପ୍ରଦାନ କରିବାକୁ ଓ ଶିଳ୍ପନୀତି ପ୍ରଣୟନ
 କରାବେଳେ ନୂତନ ବୈଷୟିକଜ୍ଞାନ କୌଶଳକୁ ଆଖି ଆଗରେ

ରଖି ଯୋଜନା ପ୍ରସ୍ତୁତ କରିବାକୁ ହେବ । ଏହାଛଡ଼ା ସ୍ୱର୍ଗୀୟା ଇନ୍ଦିରା ଗାନ୍ଧୀ ଯେଉଁ ବି-ଶ୍ୱସ୍ତ୍ରୀ ସାମାଜିକ ଓ ଅର୍ଥ-ନୈତିକ କାର୍ଯ୍ୟକ୍ରମ ଆରମ୍ଭ କରିଥିଲେ ତାହାକୁ ନିଷ୍ଠାର ସହ ଓ ଫଳପ୍ରସ୍ତ ଭାବେ କାର୍ଯ୍ୟକାରୀ କରାଯିବ; କାରଣ ଲୋକ-ମାନଙ୍କର ସର୍ବନିମ୍ନ ମୌଳିକ ଗୃହିତା ତୁରନ୍ତ ପୂରଣ କରିବା ହେଉଛି ଏହି କାର୍ଯ୍ୟକ୍ରମର ଲକ୍ଷ୍ୟ । ସେହି ପ୍ରସଙ୍ଗରେ ସେ କହିଛନ୍ତି—

"The Government will remain un-wavering in its resolve to improve the living and working conditions of the Scheduled Castes, the Scheduled Tribes, Backward Classes, Artisans, Agricultural Labourers, Women and Urban Poor, the 20-Point Programme of Indira Gandhi, which aims to fulfil the immediate needs of the People, will be faithfully and effectively implemented." ଅର୍ଥାତ୍ ଆଦିବାସୀ ଓ ହରିଜନ, ଅନୁଜାତ, ଦୁର୍ବଳ ଓ ଅବହେଳିତ ଶ୍ରେଣୀର ଲୋକ, କାରିଗର, କୃଷି ଶ୍ରମିକ, ମହିଳା ଏବଂ ସହରା-ଞ୍ଚଳର ଦରିଦ୍ର ବର୍ଣ୍ଣ ବାସିନ୍ଦା ଏବଂ ସାଂପ୍ରତିକ ଜୀବନ ଧାରଣା-ମାନକୁ ସମ୍ବଳିତ କରିବା ଏବଂ ସେମାନଙ୍କୁ କାମଧର୍ମା ଯୋଗାଇ ଦେବା ପାଇଁ ସରକାର ପୂର୍ବରୁ ଉଦ୍ୟମ କରିବେ ଏବଂ ସେଥିପାଇଁ ବ୍ୟୟନକର ।

ପ୍ରଧାନମନ୍ତ୍ରୀ ଶ୍ରୀ ଇନ୍ଦିରା ଗାନ୍ଧୀଙ୍କ ଦ୍ୱାରା ଉଦ୍ଘୋଷିତ ଦ୍ୱାଦଶସୂତ୍ରୀ କାର୍ଯ୍ୟକ୍ରମ ହେଉଛି (୧) ପଞ୍ଚାବ ଓ ଆସାମ ସମସ୍ୟା ଶାନ୍ତିପୂର୍ଣ୍ଣଭାବେ ସମାଧାନ କରାଯିବ ଓ ଦେଶର ଏକତା ଓ ସଂହତି ବଜାୟ ରଖାଯିବ । (୨) ସଂପ୍ରଦାୟିକ ପକ୍ଷପାତିତା ଓ ହିଂସାଚକ୍ର କାର୍ଯ୍ୟକ୍ରମକୁ ଦୃଢ଼ହସ୍ତରେ ଦମନ କରାଯିବ । (୩) ଆଧୁନିକ ବୈଷୟିକ କୌଶଳର ସଦୁପଯୋଗ କରି ଦେଶର ଉତ୍ପାଦନ କ୍ଷମତାର ଅଭିବୃଦ୍ଧିସାଧନ । (୪) ଜାତୀୟ ସ୍ତରରେ ଏକ ପତିତ ଜମି ଉନ୍ନୟନ ବୋର୍ଡ଼ ଗଠନ କରାଯିବ । ଏହାପରେ ପ୍ରତିବର୍ଷ ପାଞ୍ଚନିୟୁତ ହେକ୍ଟର ପତିତ ଜମିରେ କାଳେଶାକାଠ, ଗୋଖ୍ୟା ଓ ଅନ୍ୟାନ୍ୟ ବୃକ୍ଷରୋପଣ କରାଯାଇ ପାରିବ । (୫) ପବିତ୍ର ଗଙ୍ଗାନଦୀ ଓ ଏହାର ଉପନଦୀ ଗୁଡ଼ିକରେ ଦୂଷିତ କଳକୁ ପ୍ରତିରୋଧ କରାଯିବ । (୬) ଦେଶର ସବୁ ଅଞ୍ଚଳରେ କଳ ଓ ବାୟୁମଣ୍ଡଳକୁ ବିଶୁଦ୍ଧ କରାଯିବ ଓ ପରିବେଶର ପୁରଣା କରାଯିବ ଏବଂ ଏହା ବିଷମୁକ୍ତ ହେବା ଉଚିତ, କାରଣ ଦେଶବାସୀଙ୍କ ଉଚ୍ଚମ ସ୍ୱାସ୍ଥ୍ୟରକ୍ଷା ନିମନ୍ତେ ଏହା ଏକାନ୍ତ ଆବଶ୍ୟକ । (୭) ନୂତନ ଶିକ୍ଷାନୀତି ଚିଠା ପ୍ରସ୍ତୁତ କରାଯିବ । (୮) ବିଦ୍ୟାଳୟର ଶିକ୍ଷା ପଦ୍ଧତିରେ ନୂତନ ପୋଷାପୋଚ ଓ ପ୍ରଯୁକ୍ତି ବିଦ୍ୟାକୁ ବ୍ୟାପକ ଆକାରରେ ବ୍ୟବହାର କରିବାପାଇଁ ବହୁବିଧ କାର୍ଯ୍ୟକ୍ରମ ପ୍ରସ୍ତୁତ କରାଯିବ । (୯) ଗୁଜରାଟ ଶ୍ରେତ୍ରରୁ ଉପାଧିଗୁଡ଼ିକୁ ନ୍ୟୁନ କରାଯିବ । (୧୦) ସମସ୍ତଙ୍କପାଇଁ ଉଚ୍ଚଶିକ୍ଷା ବ୍ୟବସ୍ଥା ଏବଂ ଶିକ୍ଷାର ଦ୍ୱାର ଉନ୍ନତ କରିବାପାଇଁ ଗୋଟିଏ ମୁକ୍ତ ବିଦ୍ୟାଳୟ ସ୍ଥାପନ । (୧୧) ସରକାରୀ କାର୍ଯ୍ୟକ୍ରମଗୁଡ଼ିକରେ ଜନସାଧାରଣଙ୍କୁ ତୁରନ୍ତ, ଉଚ୍ଚ ଉତ୍ପୋତ ଓ ସହୋତ ସେବା ପ୍ରଦର୍ଶନ କରିବା ଶ୍ରେତ୍ରରେ ସର୍ବାଧିକ ଗୁରୁତ୍ୱ ଦିଆଯିବ । (୧୨) ବି-ଶ୍ୱସ୍ତ୍ରୀ କାର୍ଯ୍ୟକ୍ରମକୁ ପୁନଃସମୀକ୍ଷା କରି ଦରିଦ୍ର ଜନସାଧାରଣ ଏହି କାର୍ଯ୍ୟକ୍ରମ ମାଧ୍ୟମରେ ଯେପରି ଉପକୃତ ହୁଅନ୍ତି ତାହାକୁ ଫଳ-

ପ୍ରଦ କରି ଦେଶରୁ ଦାରିଦ୍ର୍ୟ ବିମୋଚନପାଇଁ ଗୁରୁତ୍ୱ ପ୍ରଦ କରାଯିବ ।

ଗତ ୧୨-୧୧-୮୪ ତାରିଖରେ ଦେବୀର ଓ ଦୁରଦର୍ଶନରେ ଜାତି ଉଦ୍ଦେଶ୍ୟରେ ଯେଉଁ ଭାଷଣ ଦେଇଥିଲେ, ତାହାର ସାରାଂଶ ଥିଲା:—

- (୧) ସମାଜବାଦ ଓ ଯୋଜନାପ୍ରତି ତାଙ୍କ ସରକାର ପୂର୍ବରୁ ଅନୁରକ୍ତ ରହିବେ ।
- (୨) ଯୋଜନାରେ ଗ୍ରାମାଞ୍ଚଳର ବିକାଶ ପ୍ରତି ସର୍ବାଧିକ ଗୁରୁତ୍ୱ ଦିଆଯିବ ।
- (୩) ମିଶ୍ର ଅର୍ଥନୀତି ଅବ୍ୟାହତ ରହିବ ।

ସୁତରାଂ, ରାଷ୍ଟ୍ରୀୟ ସଂସ୍ଥାମାନେ ଅଧିକ ଦାୟିତ୍ୱ ବହନ କରିବେ ଏବଂ (୪) ଇଲୋଇ ଉଦ୍ୟୋଗଗୁଡ଼ିକକୁ ଉତ୍ପାଦନ କ୍ଷମତା ବୃଦ୍ଧି ଲାଗି ସମ୍ପୂର୍ଣ୍ଣ ସୁଯୋଗ ଦିଆଯିବ ଏବଂ ହରିଜନ ଓ ଆଦିବାସୀ, କୃଷି ଶ୍ରମିକ, ସହରାଞ୍ଚଳର ଦରିଦ୍ର ଜନତା ତଥା ଅନ୍ୟାନ୍ୟ ଆର୍ଥିକ ଦୁର୍ବଳ ଶ୍ରେଣୀ ଏବଂ ମହିଳା-ମାନଙ୍କ ଜୀବନଧାରାର ବିକାଶପାଇଁ ସରକାର ପୂର୍ବରୁ ତାଙ୍କ ଉଦ୍ୟମ ଅବ୍ୟାହତ ରଖିବେ ଓ (୬) ସ୍ୱର୍ଗୀୟା ଇନ୍ଦିରାଗାନ୍ଧୀଙ୍କ ବି-ଶ୍ୱସ୍ତ୍ରୀ ଅର୍ଥନୈତିକ କାର୍ଯ୍ୟକ୍ରମକୁ ଅଧିକ ନିଷ୍ଠା ଓ ସଫଳତାରସହ କାର୍ଯ୍ୟକାରୀ କରାଯିବ ।

ଏହା ବ୍ୟତୀତ ସେ ତାଙ୍କର ଉକ୍ତ ଭାଷଣରେ ମଧ୍ୟ ଉଲ୍ଲେଖ କରିଥିଲେ ଯେ, ପୂର୍ବତନ ପ୍ରଧାନମନ୍ତ୍ରୀ ଶ୍ରୀମତୀ ଇନ୍ଦିରାଗାନ୍ଧୀଙ୍କ ଆଭ୍ୟନ୍ତରୀଣ ଓ ବୈଦେଶିକ ନୀତିକୁ ଅପରି-ବର୍ଦ୍ଧିତ ରଖାଯିବ । ଜନଶକ୍ତି ଓ ସରକାରଙ୍କ ମିଳିତ ଉଦ୍ୟମରେ ଆଭ୍ୟନ୍ତରୀଣ ଓ ବୈଦେଶିକ ନ୍ୟସ୍ତସ୍ୱାର୍ଥ ଗୋଷ୍ଠୀଙ୍କ ଦ୍ୱାରା ସୃଷ୍ଟି ହେଉଥିବା ସାଂପ୍ରଦାୟିକ ଭେଦଭାବ ପ୍ରଭର ଓ ହିଂସାଚକ୍ରକୁ ଦମନ କରାଯିବ ଓ ସାଂପ୍ରଦାୟିକ ସଦ୍ଭାବ ରକ୍ଷାକରିବା ଆବଶ୍ୟକ କାରଣ ସାଂପ୍ରଦାୟିକତା ବ୍ୟାପକ ହେଲେ ବିଚ୍ଛିନ୍ନତା-ବାଦୀ ଶକ୍ତିମାନେ ଅଧିକା ସୁଯୋଗ ପାଇବା ସୁନିଶ୍ଚିତ । ଏ ସଂପର୍କରେ ସେ ସ୍ପଷ୍ଟଭାବରେ ଉଲ୍ଲେଖ କରିଥିଲେ ଯେ; ପ୍ରତ୍ୟେକ ବ୍ୟକ୍ତି ଇତିହାସର ଘଟଣାବଳୀକୁ ଶିକ୍ଷା ପାଇବା ଉଚିତ, ଯେତେ ବେଳେ ଦେଶ ଆଭ୍ୟନ୍ତରୀଣ ଗଣଗୋଳର ସମ୍ମୁଖୀନ ହୋଇଛି ସେତେବେଳେ ଏହାର ଏକତା କ୍ଷୁଣ୍ଣ ହେବା ସଙ୍ଗେ ସଙ୍ଗେ ଦେଶକୁ ସେଥିପାଇଁ ବହୁ ମୂଲ୍ୟ ଦେବାକୁ ପଡ଼ିଛି । ଶ୍ରୀମତୀ ଇନ୍ଦିରା ଗାନ୍ଧୀ ସର୍ବଦା ଦେଶର ଏକତାପ୍ରତି ବିପଦ ଦେଖା ଦେଇଥିବା କଥା ଲୋକଙ୍କୁ ଚେତାଇ ଦେଇଥିଲେ । ଦେଶ ସଂକଟକଳଙ୍କ ମୁହୂର୍ତ୍ତ ବେଳ ଗତି କରୁଛି ବୋଲି ଶ୍ରୀମତୀ ଇନ୍ଦିରାଗାନ୍ଧୀ ମଧ୍ୟ ବାରମ୍ବାର ଉଲ୍ଲେଖ କରିଆସୁଥିଲେ । (Eternal Vigilance is the price of liberty) ଚେଣୁ ପ୍ରତ୍ୟେକ ବ୍ୟକ୍ତି ଏଥିପ୍ରତି ସଜାଗ ରହିବାକୁ ପଡ଼ିବ

ପ୍ରସିଦ୍ଧ ସୋଭିଏତ ଐତିହାସିକ ଇୟାନଲୋଭ (Vanlov) କହିଥିଲେ ଇତିହାସରୁ ଗୋଟିଏ ଶିକ୍ଷା ମିଳେ, ତାହା ହେଉଛି ('History teaches us to become vigilant'. ଅର୍ଥାତ୍

ଇତିହାସ ଅତୀତର ଦୋଷକୁଟି ସମୀକ୍ଷା କରି ଇତିହାସ ପାଇଁ
 ଦେଖି ହେବାକୁ ସମସ୍ତ ମାନବ ଜାତିକୁ ଚେତାବନୀ
 ହୋଇଥାଏ । ଯାହା ଜଣେ ପ୍ରସିଦ୍ଧ ଐତିହାସିକ ଇତିହାସର
 ସ୍ତୋତ୍ର ଏବଂ ପ୍ରକ୍ରିୟା (Flows and Proces) ସ୍ତୋତ୍ର
 ସଂପର୍କରେ କହିଛନ୍ତି ("History is both the process
 of drama and evolutions" ଅର୍ଥାତ୍ ଇତିହାସର ସ୍ତୋତ୍ର
 ହେଉଛି ଜନକର୍ତ୍ତା "Deadline and fall of Roman
 Empire" ର ଲେଖକ ସ୍ତ୍ରୀସ୍ତ୍ରୀ ଐତିହାସିକ (Edward gibbon)
 ଏହାପାଇଁ ଗିର୍ଦ୍ଧା ଲେଖିଥିଲେ "History is the register
 of Crimes, falling mistortunes of mankind"
 ଉକ୍ତ ମର୍ମରେ ବ୍ୟାଖ୍ୟା କଲେ ବି-ଶ ଶତାବ୍ଦୀ ସମସ୍ତ ମାନବ
 ଜାତିର ଇତିହାସ ଗିର୍ଦ୍ଧାକ ମର୍ମରେ ଲେଖାଯାଇଛି ବୋଲି
 କହିଲେ ଅଭ୍ୟୁକ୍ତି ହେବନାହିଁ ।

ପବିତ୍ର ବାଉଁଶରେ ଆମପାଇଁ ଗୋଟିଏ ନୀତି ରପଦେଶ
 ଦିଆଯାଇଛି । "Words are the daughters of earth
 and deeds are sons of heaven" ସେଥିପାଇଁ ଲବକ
 ଦଧାଟି ପୁଣ୍ୟ ଶ୍ଳୋକ ଉତ୍କଳମଣି ଗୋପବନ୍ଧୁ ଲେଖିଥିଲେ—

"ମନୁଷ୍ୟ ଜୀବନ ନୁହଁଇ କେବଳ
 ବର୍ଷ ମାସ ଦିନ ଦଣ୍ଡ,
 କର୍ମେ ଜିଏ ନର କର୍ମ ଏବା ତା'ର
 କାବନର ମାନ ଦଣ୍ଡ"।

ଏକବିଂଶ ଶତାବ୍ଦୀର ଭାରତ ଗଠନ ଲାଗି ଏହା ଆମପାଇଁ
 ପ୍ରେରଣାର ବସ୍ତୁ ହେଉ । ଗୋଟିଏ ଦିନରେ ଲୋମ ନଗରୀ
 ସୃଷ୍ଟି ହୋଇ ନଥିଲା । ଏକବିଂଶ ଶତାବ୍ଦୀର ଭାରତ ଗଠନ ଲାଗି
 ଭାରତବାସୀଙ୍କ ମଧ୍ୟରେ ସେତିକି ଧୈର୍ଯ୍ୟ, ସହିଷ୍ଟତା,
 ପ୍ରଚଣ୍ଡ କର୍ମ ପ୍ରବଣତା ଓ ସହନଶୀଳ ମନୋଭାବ ସୃଷ୍ଟିହେଉ ।
 ତା' ହୋଇ ସବୁକିଛି ସମ୍ଭବ, ଅସମ୍ଭବ କାହିଁକି ? ବିଶ୍ୱବିଜୟୀ
 ଦୀର ନେତ୍ରୋଲିପନ କହିଥିଲେ—

Impossible is a word, found only in the
 dictionary of fools."



ରଚନା ଅଧିକାଣୀ
 ସୁଚନା ଓ ଲେଖ ସଂପର୍କ ବିଭାଗ

ଇତିହାସରୁ ଶିକ୍ଷା ପାଇ ଆମେ H. W. Longfellow କି
 P. S. A. C. of life କବିତାରେ ଯେଉଁ ଉଦ୍ଦେଶ୍ୟ ଦିଆଯାଇଛି,
 ଉକ୍ତ ପ୍ରେରଣାରେ ଏକ ବି-ଶ ଶତାବ୍ଦୀର ଭାରତ ଗଠନ ଲାଗି
 ଆମେ ଆଜିଠାରୁ ପ୍ରସ୍ତୁତ ହେବା । ତାହା କ'ଣ ?

Trust no Future, however pleasant, let the
 dead past burigist dead, actaet in the living
 present and heart within God over hend,



ମହାଧର୍ମୀ ସଂସ୍ଥାମାନଙ୍କୁ ବିକାଶ ପାଇଁ ଅନୁକୂଳ ଜାଣାନ୍ତୁ ସମ୍ମୁଖିନୀଙ୍କୁ
 କୃତଜ୍ଞମାନଙ୍କୁ ହୃଦୟଙ୍ଗମ



ଶ୍ରୀ ମୁରଲୀଧର ମିଶ୍ର



ଆଜି ନଭେମ୍ବର ୧୪ ତାରିଖ । ପ୍ରତ୍ୟେକ ଶିକ୍ଷାନୁଷ୍ଠାନ-
 ଶୁଦ୍ଧିକରେ ଏଇ ପବିତ୍ର ଦିବସଟିକୁ “ଶିଶୁ ଦିବସ” ରୂପେ ପାଳନ
 କରାଯାଉଅଛି । କାହିଁକି ପାଳନ କରାଯାଉଛି ଏବଂ ତାର

ମହତ୍ତ୍ୱ କଣ? ଏ ସଂପର୍କରେ ଆମମାନଙ୍କ ମନରେ ଅନେକ ପ୍ରଶ୍ନ
 ଉଠିପାରେ ।

—“ଏ ସଂସାର ଅନିତ୍ୟ । ଜନ୍ମପରେ ମୃତ୍ୟୁ ମଧ୍ୟ ସୁନିଶ୍ଚିତ” ।

ଉତ୍କଳ ପ୍ରସଙ୍ଗ



ଆମେ ଓ କାମର ସମସ୍ତେ ସହଯୋଗୀ

ଶାନ୍ତି, ମୈତ୍ରୀ ଏବଂ ସଦ୍‌ଭାବ ପ୍ରତିଷ୍ଠା କରିବା ନିମନ୍ତେ ସେ ଗୋଳମାଳକୁ ବାରମ୍ବାର ବୁଝାଇ ଥିଲେ ।

ଭାରତବାସୀ ସୁଖ ଶାନ୍ତିରେ ବୁହନ୍ତୁ, ଏହା ଥିଲା ତାଙ୍କର ମହତ୍ତ୍ୱ ଉଦ୍ଦେଶ୍ୟ । ତେଣୁ ଶାନ୍ତି ରକ୍ଷା ପାଇଁ ଏବଂ ଯୁଦ୍ଧ ଏଡ଼ିବା ପାଇଁ ସେ ୧୯୫୪ ମସିହା ସେପ୍ଟେମ୍ବର ୨୩ ତାରିଖରେ “ପଞ୍ଚଶାଳ” ନୀତି ଘୋଷଣା କରିଥିଲେ । ତାହା ହେଉଛି, “ପ୍ରତ୍ୟେକ ଦେଶର ଅଖଣ୍ଡତା ଓ ସାର୍ବଭୌମତ୍ୱ ପ୍ରତି ସମ୍ମାନ, ପରସ୍ପର ମଧ୍ୟରେ ବୁଝାମଣା ଓ ଯୁଦ୍ଧର ଅବଧାନ କୌଣସି ଦେଶର ଆଭ୍ୟନ୍ତରୀଣ ବ୍ୟାପାରରେ ହସ୍ତକ୍ଷେପ ନକରିବେ । ପ୍ରତ୍ୟେକ ଦେଶପ୍ରତି ସମ୍ମାନ ଓ ପାରସ୍ପରିକ ସହଯୋଗ ପାଇଁ ରାଜ୍ୟମାନଙ୍କର, ଶାନ୍ତିପୂର୍ଣ୍ଣ ସହାୟତା ନୀତି “ସୁହଣ କରିବା” ପ୍ରକୃତରେ ଏହି ଆଦର୍ଶରେ ଅନୁପ୍ରାଣିତ ହୋଇ ଭାରତ ଆନ୍ତର୍ଜାତୀୟ କ୍ଷେତ୍ରରେ ବିଶେଷ ସମ୍ମାନ ଲାଭ କରିବା ସଙ୍ଗେ ସଙ୍ଗେ ବିଦିନ ଦେଶମାନଙ୍କ ସହିତ ମଧ୍ୟ ସୁସ୍ୱ-ପର୍କ ସ୍ଥାପନ କରି ପାରିବେ ଏବଂ ବିଶ୍ୱ ଦରବାରରେ ନିଜକୁ ପ୍ରତିଷ୍ଠା କରିବାର ଗୌରବ ହାସଲ କରିବେ ।

ଦିନରାତି ସବୁକେଳେ ସେ କର୍ମରତ ଥିଲେ । ତଥାପି ଦିନକ ପାଇଁ ସେ ଅଳ୍ପ ପଢ଼ି ନଥିଲେ । ଏହା ବାସ୍ତବିକ୍ ଠିକ୍ । ନେହରୁଙ୍କର ମୃତ୍ୟୁପରେ ତାଙ୍କ ଚେତୁର ଉପରେ ଆମେରିକୀୟ କବି ରବର୍ଟ ଫ୍ରାଙ୍କର କବିତାରୁ ଗୋଟିଏ ପଦ ସେ ଲେଖି ରଖିଥିଲେ ତାହା ହେଉଛି—

ଉତ୍ତମ ସୁସମ

“ସୁନ୍ଦର ଯେତିକି	ଅନ୍ଧାରଯେତିକି
ତେଣୁ ତୁ ଆପଣା	ସଂକଳ୍ପେ ଅଟଳ
ଆଗରେ ପଡ଼ିଛି	ପଥ ବହୁଦୂର
ଭୁଲିବି ଭୁଲିବି	ନପଡ଼ିବି ଅଳ୍ପ

ଏହି ଯେ ଗହନ ବନ,
ଅଟଳ ରହରେ ମନ !
ଆଜ୍ଞା କେତେ ଯେ ବାଳି
ମୁଦିବା-ଆଗରୁ ଆଣି ।

ପ୍ରକୃତରେ ନେହରୁ ମୁହୂର୍ତ୍ତ ପାଇଁ ବି ଅଳ୍ପ ପଢ଼ି ନଥିଲେ । ନିଜ ସଂକଳ୍ପରେ ଅଟଳ ରହି ଜୀବନର ଶେଷ ମୁହୂର୍ତ୍ତ ପର୍ଯ୍ୟନ୍ତ କଠିନ ପରିଶ୍ରମ କରୁଥିଲେ ।

ଦେଶବାସୀହିଁ ଦେଶର ସର୍ବସ୍ୱ ବୋଲି ସେ ପ୍ରତି ମୁହୂର୍ତ୍ତରେ କହୁଥିଲେ । ଦରିଦ୍ର ଜନତାର ସେବାରେ ନିଜ ଜୀବନକୁ ଉତ୍ସର୍ଗ କରିଥିଲେ । ଦେଶ ମାତୃତା ପାଇଁ ଆଉ ଜନତାର ମଙ୍ଗଳ ପାଇଁ ତାଙ୍କ ପ୍ରାଣ ଅହରହ କାନ୍ଦୁଥିଲା । ଏପରି କି ମୃତ୍ୟୁ ପୂର୍ବରୁ ସେ କହିଥିଲେ, “ଭାରତର କୃଷକ ଯେଉଁ ପରିତ୍ର ମାଟିରେ ଲୁହ ଲୁହ ଢାଳି ପସଲ ଉତ୍ପନ୍ନାଏ ଓ ଶହ ଶହ ଲୋକକୁ ଖାଦ୍ୟ ଯୋଗାଇ ନିଜର ଜୀବିକା ଉପାର୍ଜନ କରେ, ମୋର ମୃତ୍ୟୁ ପରେ

ତାହାରି ଉପରେ ମୋର ଚିତା ଉତ୍ତୁରୁ ଦିଅଁ ଦେବ । ଏହା ପକ୍ଷରେ ପ୍ରଥମ ଭାରତ ଭୂମିର ମାଟିରେ ମୋର ଦେହ ମିଶିଯାଇ ପାରିବ । ଯାହାହେଉ, ଆମର ସେହି ପରମ ପୂଜ୍ୟ ନେତାଙ୍କର ଅତିମ ଅଭିକାଞ୍ଚକୁ ଦେଖିବାପାଇଁ ପୂର୍ଣ୍ଣ କରିଥିଲେ ।

୧୯୬୪ ମସିହା ମେ ୨୭ ତାରିଖରେ ଆମର ପୂଜ୍ୟ ନେତା ଜାତିର ଶୁଭ ପତ୍ରିକା ଜବାହରଲାଲ ନେହରୁ ଉତ୍ତରୀନା ସମରଣ କଲେ । ତାଙ୍କ ଉଦ୍ଦେଶ୍ୟରେ ଶ୍ରଦ୍ଧାଞ୍ଜଳି ଦେବା ପାଇଁ ଦେଶ ବିଦେଶରୁ ବହୁ ବିଶିଷ୍ଟ ବ୍ୟକ୍ତି ଉପସ୍ଥିତ ହୋଇଥିଲେ । ଭାରତ-ବାସୀଙ୍କ ସମେତ ନିକ୍ଷ ଲକ୍ଷ ଲୋକ ଚିତାଗୃହରେ ଅଶ୍ରୁ ବିସର୍ଜନ କରିଥିଲେ ଏବଂ ଅଶ୍ରୁପୂର୍ଣ୍ଣ ନୟନରେ ସମସ୍ତେ କହିଥିଲେ,— “ନେହରୁ ଆମର ତହେ” । ପୂଜୁତରେ, ଦେହତ ଆମର ରହେ ନାହିଁ, ଆମର ରହେ ଯଶ ବା ଖ୍ୟାତି” । ଯଶ ତାଙ୍କର କେବେହେଲେ ମାନ ହେବନି । ସବୁଦିନ ପାଇଁ ସେହି ମହା-ପୁରୁଷ ଭାରତବାସୀଙ୍କ ପ୍ରାଣରେ ଆମର ହୋଇ ରହିବେ ।

ପୃଥିବୀବାସୀ ସମସ୍ତେ ସୁଖ ଶାନ୍ତିରେ ରହନ୍ତୁ, ଏହା ମଧ୍ୟ ଥିଲା ତାଙ୍କର ମହତ୍ତ୍ୱ ଉଦ୍ଦେଶ୍ୟ । ସେ ପ୍ରତ୍ୟେକ ଦେଶ ସହିତ ସୁସଂପର୍କ ସ୍ଥାପନ କରି ପାରିଥିଲେ । ତାଙ୍କୁ ପୃଥିବୀର “ଶାନ୍ତି ଦୂତ” ବୋଲି ମଧ୍ୟ କୁହାଯାଏ । ସେ ଭାରତବାସୀ କାହିଁକି ସାରା ପୃଥିବୀବାସୀଙ୍କ ହୃଦୟରେ ମଧ୍ୟ ଚିରକାଳ ପାଇଁ ଆମର ହୋଇ ରହିବେ ।

ଶିଶୁଟିଏ ଦେଖିଲେ ନେହରୁ ଆନନ୍ଦରେ ତାକୁ କୁଣ୍ଡାଇ ପକାନ୍ତି କିଛି ଖାଇବା କିମିଷ ମଧ୍ୟ ଦିଅନ୍ତି । ତାଙ୍କୁ କିଛି ଉପହାର ମିଳିଲେ ସେ ସବୁକୁ ଶିଶୁମାନଙ୍କ ମଧ୍ୟରେ ବିତରଣ କରି ଦିଅନ୍ତି । ଆଉ କହନ୍ତି, “ଶିଶୁମାନେ ମୋ ଦେଶର ସଂପଦ । ଭାବୀ ନାଗରିକ ତଥା ଉଦ୍ଦିଷ୍ଟତର ଦେଶ ପରିଗ୍ରହକ । ସେମାନଙ୍କର ଅବହେଳା କରିବା ମହାପାପ । ସେମାନଙ୍କର ଉନ୍ନତି ଏବଂ ବିକାଶ ସାଧନ ଦିଗରେ ଆମେ ସମସ୍ତେ ଲାଗିପଡ଼ିବା ଉଚିତ୍ ।” ଏଇ ଆଶା, ଏଇ ଅଭିକାଞ୍ଚ ଏବଂ ଏଇ ଚିନ୍ତାଧାରା ଥିଲା ନେହରୁଙ୍କର । ତେଣୁ ସେ ଶେଷ ନିଃଶ୍ୱାସ ତ୍ୟାଗ ପର୍ଯ୍ୟନ୍ତ ନିଜର ଜୀବନଠୁ ବଡ଼ି ଶିଶୁମାନଙ୍କୁ ଭଲ ପାଉଥିଲେ । ସେ ଥିଲେ ଶିଶୁଙ୍କର, ଆଉ ଶିଶୁଏ ଥିଲେ ତାଙ୍କର । ତେଣୁ ଶିଶୁମାନଙ୍କର ଉତ୍ତୋରଗର ଉଚ୍ଚତା ତାମନା କରିବାର ଲକ୍ଷ୍ୟ ରଖି ସେହି ମହାମନାଷୀଙ୍କର ଜନ୍ମଦିନକୁ “ଶିଶୁ ଦିବସ” ରୂପେ ସର୍ବତ୍ର ପାଳନ କରା ଯାଉଅଛି ।

ଆଜି ଏହି ପବିତ୍ର ଶିଶୁ ଦିବସରେ ସେହି ପରମ ପୂଜ୍ୟ ଆମର ଅତି ଆଦରର ଶୁଭକାଳ କଥା ମନେ ପଡ଼ିଯାଏ । “ପିଲାଦିନେ ପରିବାରର ବୟୋଦ୍ୟେଷମାନଙ୍କଠାରୁ ରାମାୟଣ ଓ ମହାଭାରତର ହୃଦୟସର୍ଣ୍ଣ କାହାଣୀମାନ ଶୁଣି ମୁଁ ଅତ୍ୟନ୍ତ ଆନନ୍ଦିତ ହୋଇ ଯାଉଥିଲି ଏବଂ ଭାବୁଥିଲି ଯେ ଉଦ୍ଦିଷ୍ଟତରେ କଣେ ବଡ଼ ମଣିଷ ହେବି । ପୁଣି ନିଜ ଶୁକର ମୁନୁସିଠାରୁ ବିଭିନ୍ନ ସ୍ୱାଦର ଚିକି ଚିକି ଗନ୍ଧ ଶୁଣି କଣେ ବଡ଼ ବୀର ହୋଇ ଦେଶ କ୍ଷୟ କରିବି ।” ଏ କଳନା ମଧ୍ୟ ସେ ପୋଷଣ କରିଥିଲେ । ସତ କଥା କହିବାକୁ ଯାଇ—“ଗୋଟିଏ କଲମ ପାଇଁ ମାତ୍ରକୁ ଗନ୍ଧ ନକରି ବାପାଙ୍କ ଆଗରେ ସତ କଥା କହିଥିଲେ ।” ଏମିତି ଅନେକ କଥା—

ତୁଳସୀ ଦୁଇ ପତ୍ରରୁ ବାସିଲ ପରି ସେ ସେ ବଡ଼ ହେଲେ ଜଣେ ବିଖ୍ୟାତ ଲୋକ ହେବେ ପିଲାଟି ଦିନରୁ ଆଗାଏ ମିଳିଥିଲା । ଶୁଣିଥିବା ଗନ୍ଧଗୁଡ଼ିକରେ ଥିବା ବିଶିଷ୍ଟ ବିଶିଷ୍ଟ ବୀରମାନଙ୍କର ଚରିତ୍ରର ସୁପ୍ରଭାବ ତଥା ନିଜ ସତ୍ତ୍ୱ ଚରିତ୍ରର ଜମ ବିକାଶ ଏପରି ଭାବରେ ପରିଗ୍ରହଣ ହେଲାଯେ, ସେ ବଡ଼ ହେଲା ପରେ ମାତୃଭୂମି ପାଇଁ ଆଉ ନନତାର ମଙ୍ଗଳପାଇଁ ସୁନାର ପବିତ୍ର ଭାରତବର୍ଷକୁ ସ୍ୱାଧୀନ କରିବାପାଇଁ ଇଂରେଜମାନଙ୍କର କେଲ-ଦଣ୍ଡ, ମଠିମାଡ଼ ଏବଂ ଅକଥନାୟ ଅତ୍ୟାଗ୍ରହକୁ ଉତ୍ତମେ ନକରି ସ୍ୱାଧୀନତା ଆନ୍ଦୋଳନର ପ୍ରଧାନ ସେନାପତି ହିସାବରେ ଦୀର୍ଘଦିନ ଧରି କାର୍ଯ୍ୟ କଲାଣି ।

ନୂଆ ନୁହେଁ, ଅତି ପୁରୁଣା; ସୂକ୍ଷ୍ମ ଆରମ୍ଭ । —“ଶିଶୁ ଅନୁକରଣ ପ୍ରଥମ । ଯାହା ଦେଖେ, ଯାହା ଶୁଣେ ସେ ସବୁ ତାର ମନ ଭିତରେ ଲଖି ରହେ । ବଡ଼ ହେଲା ପରେ ସେ ତାକୁ କାର୍ଯ୍ୟରେ ପରିଣତ କରେ ।” ତେଣୁ ଶିଶୁକୁ ଶିକ୍ଷାର ପ୍ରାରମ୍ଭରୁ ଛୋଟ ଛୋଟ ଗଳ ଏବଂ କବିତା ମାଧ୍ୟମରେ ଅନେକ ନୀତିମୂଳକ ବିଷୟ ଶିକ୍ଷା ଦେବା ସଙ୍ଗେ ସଙ୍ଗେ ଦେଶ ଓ ଜାତି ପାଇଁ ଜୀବନକୁ ଉତ୍ସର୍ଗ କରିଥିବା ବୀର ବାଳକ ଏବଂ ମନାଷୀମାନଙ୍କ ସୁକାର୍ଯ୍ୟାବଳୀ ସଂପର୍କରେ ଅବଗତ କରାଇବା ବିଧେୟ ।

—“ଶିଶୁଏ ଦେଶର ଉଦ୍ଦିଷ୍ଟତ, ଜାତିର ମେରୁଦଣ୍ଡ ଏବଂ ଶିଶୁ ଅବହେଳା ମହାପାପ ।” ଏଇ କଥା ଆତ୍ମେମାନେ ସମସ୍ତେ କହୁଛେ । କିନ୍ତୁ, ଖାଲି କଥାରେ କଥାରେ ଏତକ କହିଦେଲେ ଚଳିବ ନାହିଁ । ବାସ୍ତବରେ ଶିଶୁମାନଙ୍କର ଯତ୍ନ ନେଇ ତାଙ୍କୁ ଭରମ ଜାଣାରେ ଗତିବାର ଦାୟିତ୍ୱ ଆମ ସମସ୍ତଙ୍କ ଉପରେହିଁ ନ୍ୟସ୍ତ ।

ଅଭିଭାବକ ଏବଂ ଶିକ୍ଷକଙ୍କର ଭୂମିକା ଅତ୍ୟନ୍ତ ଗୁରୁତ୍ୱପୂର୍ଣ୍ଣ । ତେଣୁ ଭାବଧାରା, ଚିନ୍ତାଧାରା ଏବଂ କାର୍ଯ୍ୟଧାରାର ସୁପରିଗ୍ରହଣା ସହ, ଶିଶୁଗଠନ ଦିଗରେ ଯତ୍ନବାନ ହେବା ସର୍ବାଦୌ ଉଚିତ୍ ।

ଶିଶୁର ଉତ୍ତମ ଚରିତ୍ରଗଠନ, ସାଧୁତା, ସତ୍ୟବାଦିତା, ନମ୍ରତା ଏବଂ ନିର୍ଭୀକତା ପ୍ରତି ଦୃଷ୍ଟି ରଖି ସବୁର ବିକାଶ ଦିଗରେ ଯତ୍ନ ନେବା ମଧ୍ୟ ଉଚିତ୍ । ଲୋଭ, ଗ୍ରୋଧ, ହିଂସା, ଦ୍ୱେଷ, ମିଥ୍ୟା, କପଟ ଏ ସବୁର ଦୂରରେ ରହି ଶାନ୍ତି, ମୈତ୍ରୀ ଏବଂ ସଦ୍ଭାବ ପ୍ରତିଷ୍ଠା ଦିଗରେ ଶିଶୁଙ୍କୁ ଉତ୍ତମ ଏବଂ ପ୍ରେରଣା ଦେଲେ, ଶିଶୁର ଉଦ୍ଦିଷ୍ଟତ ପାଇଁ ଯଥେଷ୍ଟ ଉପକାର ସାଧିତ ହୋଇ ପାରିବ । ଏତଦ୍ ବ୍ୟତୀତ ଅନ୍ୟକୁ ମିଥ୍ୟା-ପ୍ରପଞ୍ଚ କହି ଚୋଷାମଦ କରି କାର୍ଯ୍ୟ ହାସଲ କରିବା, ଜୋଧର ଅଧୀନ ହୋଇ ଅନ୍ୟାୟ କାର୍ଯ୍ୟ କରିବା ନିଜେ ସୁଖ ଶାନ୍ତିରେ ରହିବାକୁ ଯାଇ ଅନ୍ୟର କ୍ଷତିସାଧନ କରିବା ଏ ସବୁ ପ୍ରକାର ମନୋଭାବକୁ ଦୂର କରାଇ ଦମ ଓ ଦୃଢ଼ତାର ସହିତ ସର୍ବ ପଥରେ ପରିଗ୍ରହଣ ହୋଇ ନିଜର କର୍ତ୍ତବ୍ୟର ସୁପରିଗ୍ରହଣା କରିବା ଦିଗରେ ଶିଶୁମାନଙ୍କୁ ଉତ୍ତମ ଏବଂ ପ୍ରେରଣା ଦେବା ନିତାନ୍ତ ଆବଶ୍ୟକ ।

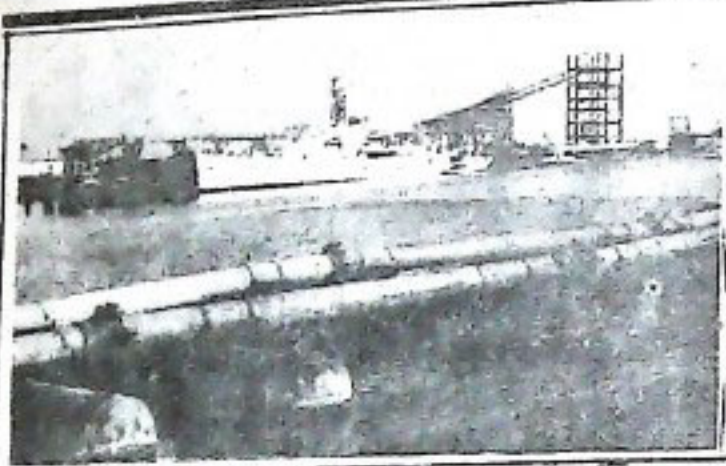

“ମାନବ ସେବାହିଁ ଜୀବନର ଶ୍ରେଷ୍ଠ ଧର୍ମ ।” ଏହି ଉକ୍ତିର ଯଥାର୍ଥତା ପ୍ରତିପାଦନ କରିବା ଅଭିଭାବକ ଏବଂ ଶିକ୍ଷକମାନଙ୍କର ପ୍ରଧାନ କର୍ତ୍ତବ୍ୟ । ଶୁଣାଗାଏ ଏବଂ ଭେଦା ଭେଦ ରାବ ରଚ୍ୟାଦି ନରଖି ଶିଶୁମାନଙ୍କର ସେବାମନୋଭାବକୁ ନିଜର ସଜଳ ଚେଷ୍ଟା ଖଟାଇ ପ୍ରବର୍ତ୍ତାଇ ପାରିଲେ ଶିଶୁ ନିଶ୍ଚୟ ଜନତାର ମଙ୍ଗଳକାମୀ ହୋଇ ପାରିବ । କୌଣସି ବିପଦରେ ଅଧାର ନହୋଇ ଏକମନ, ଏକ ପ୍ରାଣରେ; ଏକ ରାହା ଧରି ସୁଲିଲେ ଶିଶୁ ମାନଙ୍କର ସେବା ମନୋଭାବ ମଧ୍ୟ ବଳବତ୍ତର ହେବ ଏବଂ ଶିଶୁ ସମାଜର କଲ୍ୟାଣ ଦିଗରେ ବୃତ୍ତା ହୋଇ ଉଦ୍ଦିଷ୍ଟତାରେ ଦେଶ ଆଉ ଦଶର ମଙ୍ଗଳସାଧନ କରି ପାରିବ ।

ସମାଜ ସଂପର୍କରେ ଶିଶୁର ଜ୍ଞାନ ଉଦୟ ନହେଲେ, ଆଉ ସମାଜ ଭିତରେ ବଢ଼ି ନଈଠିଲେ; ଏକାନ୍ତ ନିଛାଟିଆ ନିର୍ଜନ ପରିବେଶରେ ବଢ଼ିଲେ ଶିଶୁ ଅସ୍ୱାଭାବିକ ତଥା ଅସାମାଜିକ ହେବାର ସମ୍ଭାବନା ରହିଛି । ତେଣୁ ଉପଯୁକ୍ତ ପରିବେଶନାର ପ୍ରଭାବ ଶିଶୁ ଉପରେ ପଡ଼ିବା ନିତାନ୍ତ ଆବଶ୍ୟକ ଏବଂ ତା ସଙ୍ଗେ ଉଚିତ୍ ମାର୍ଗରେ ଶିଶୁକୁ ଆଗେଇ ନେବାର କର୍ତ୍ତବ୍ୟତା ଆଖି ଆଗରେ ରଖି ସମାଜର ନୀତି ନିୟମ ବିଷୟରେ ଓ ଶୁଂଖଳିତ ଜୀବନସାଧନ କରିବାର ପ୍ରୟୋଗ ରଚ୍ୟାଦିକୁ ପ୍ରେରଣା ଏବଂ ଉତ୍ସାହ ମାଧ୍ୟମରେ ଶିକ୍ଷା ଦେଲେ ଶିଶୁ ଉପରେ ସୁପ୍ରଭାବ ନିଶ୍ଚୟ ପଡ଼ିବ । ଫଳରେ ଶିଶୁ ଉଦ୍ଦିଷ୍ଟତାରେ ସୁପଥଗାମୀ ହୋଇ, ସମାଜର କରୁଣିତ ବ୍ୟାଧିଗୁଡ଼ିକର ନିରାକରଣ ପାଇଁ ଯତ୍ନବାନ ହେବା ସଙ୍ଗେ ସଙ୍ଗେ ସମାଜର ଉନ୍ନତିସାଧନ ଦିଗରେ ସର୍ବଦା ସଜ ରହିବ ।

ପୁନଶ୍ଚ ଗାର୍ଥୀ ଉଦ୍ଦିଷ୍ଟତାକୁ ଆରମ୍ଭ କରି ସହର ବଜାର ପର୍ଯ୍ୟନ୍ତ ସମସ୍ତ ଅନୁଷ୍ଠାନ, ବିନିଷ୍ଠ ପତ୍ର ଓ ଧନ ସମ୍ପର୍କିତ ଉପାଧିକାରୀଗଣଙ୍କୁ ଜାଣିବାପାଆ । ଆମର ସେ-ସବୁ ଜାତୀୟ ସମ୍ପଦ । ଏହି ଜାତୀୟ ସମ୍ପଦର ସୁରକ୍ଷା ହିଁ ଆମର ପ୍ରଧାନ କର୍ତ୍ତବ୍ୟ । ତେଣୁ ଶିଶୁମାନଙ୍କୁ ଏ ସମ୍ପର୍କରେ ବୋଧଗମ୍ୟ କରାଇବା ପ୍ରତ୍ୟେକ ଅଭିଭାବକ ଏବଂ ଶିକ୍ଷକଙ୍କର ଏକ ନୀତିପୂର୍ଣ୍ଣ କର୍ତ୍ତବ୍ୟ । ବହୁତଃ ଆଗାମୀକାଳିନ ବିକାଶୋନ୍ମୁଖ ନାଗରିକ-ଆଦିର ଶିଶୁରହିଁ ସର୍ବବିଧି ବିକାଶସାଧନ ଆୟ-ମାନଙ୍କର ଧ୍ୟେୟ ହେବା ଉଚିତ୍ ।

ଏହି ଶିଶୁ ଉଦ୍ଦିଷ୍ଟତାରେ ବିଭିନ୍ନ କ୍ଷେତ୍ରରେ ରହି ଦେଶ ଚଳାଇବାର ଦାୟିତ୍ୱ ନିଶ୍ଚୟ ନେବେ । ତେଣୁ ଦେଶପ୍ରୀତି, ଶୁଖ-ତା ସ୍ଥାନ, ଦାୟିତ୍ୱବୋଧ ଜାଗ୍ରତ କରାଇବା ଉଚିତ୍ ।

ଏପରିକି କଷ୍ଟି କ୍ଷେତ୍ରଠାରୁ ଆରମ୍ଭ କରି ସୁଦୃଷ୍ଟି ସମସ୍ତ କାର୍ଯ୍ୟ ଗୁଡ଼ିକର ସମ୍ୟକ୍ ଜ୍ଞାନ ଦେବାର ଶିକ୍ଷକଙ୍କ ଉପରେ ହିଁ ନ୍ୟସ୍ତ । ଏହି ଶିଶୁ ଉଦ୍ଦିଷ୍ଟତା ଠିକ୍ ଭାବରେ କରି ପାରିଲେ, ସର୍ବଦା ଶିଶୁ ଉଦ୍ଦିଷ୍ଟତାରେ ମହାନ ବ୍ୟକ୍ତିତ୍ୱରେ ପରିଣତ ହେବା ସଙ୍ଗେ ଦେଶ ମାତୃକା ପାଇଁ ଅନେକ କିଛି ଉପକାର କରି ପାରିବେ । ତେଣୁ ଶିକ୍ଷାଗତ ଆଦର୍ଶ ନୁହେଁ, ଶିକ୍ଷକହିଁ ଆଜିର କାମ୍ୟ ।

ପ୍ରତ୍ୟେକ ଶିକ୍ଷାନୁଷ୍ଠାନମାନଙ୍କରେ ଏହି “ଶିଶୁ ବିକାଶ” ପାଳନ କରାଯାଉଅଛି । ପିଲାମାନଙ୍କୁ ଉତ୍ସାହ ଏବଂ ପ୍ରେରଣା ଦେବାକୁ ଯାଇ ଜାତୀୟ ପ୍ରବନ୍ଧ ଏବଂ ବହୁତା ପ୍ରତିଯୋଗିତା କରି ପୁରସ୍କାର ଦିଆଯିବା ନିତାନ୍ତ ଆବଶ୍ୟକ । ମାତ୍ର, ଏବଂ ଚଳଚ୍ଚିତ୍ର ପ୍ରଭୃତି ମନୋରଞ୍ଜନ କାର୍ଯ୍ୟକ୍ରମ ମାଧ୍ୟମ ଯଥା ସମ୍ଭବ ଶିଶୁମାନଙ୍କ ମନରେ ଦେଶାତ୍ମବୋଧକୁ ଉଦ୍ଦେଶ୍ୟ କରାଇବା ମଧ୍ୟ ଅତ୍ୟନ୍ତ ଆବଶ୍ୟକ । ଏ ପରିସ୍ଥିତି ନିମିତ୍ତ ଶିକ୍ଷକ, ଅଭିଭାବକ ତଥା ମାତ୍ର ସମସ୍ତଙ୍କର ସହଯୋଗିତା ଏକାନ୍ତ ଆବଶ୍ୟକ ।

ଆଜି ଏହି ପବିତ୍ର “ଶିଶୁ ବିକାଶ”ର ଶୁଭ ଅବସର ଆମର “ପୂଜ୍ୟନେତା-ଜାତିର ଗୁରୁ-ପଣ୍ଡିତ ଜବାହର ନେହରୁଙ୍କ ମହତ୍ ଆଦର୍ଶରେ ଆମ ପବିତ୍ର ମାତୃଭୂମି ଭାରତୀୟ ଶିଶୁ ପ୍ରଭାବିତ ହେବା ନିମନ୍ତେ, ମୁଁ ପ୍ରତ୍ୟେକ ଶିକ୍ଷକ ଅତି ଆଦରର ସହିତ ଉତ୍ସାହ ଏବଂ ପ୍ରେରଣା ଦେଇ ଆଶା କରୁଛି । ତଥା ଏ ଦେଶର ପ୍ରତ୍ୟେକ ଅଭିଭାବକ, ଶିକ୍ଷକ ଏବଂ ନାଗରିକମାନଙ୍କୁ ବିନମ୍ର ଅନୁରୋଧ, -ଆଶା ବିଶ୍ୱାସ, ଆସନ୍ତୁ; ଆମେ ସମସ୍ତେ ଶିଶୁମାନଙ୍କୁ ଏପରି ଛାଡ଼ା ଗଢ଼ିବା; ଯେପରି ଉଦ୍ଦିଷ୍ଟତାରେ ପ୍ରତ୍ୟେକ ଶିଶୁ ଜଣେ ନାଗରିକରେ ପରିଣତ ହୋଇ ମାତୃଭୂମି ପାଇଁ ଆଉ ଜନମଙ୍ଗଳ ପାଇଁ ଯଥାସାଧ୍ୟ ନିଜର ସଜଳ ଶକ୍ତି ନିୟୋଜିତ କରିପାରିବେ । ତେଣୁ ଏହି ପବିତ୍ର “ଶିଶୁ ବିକାଶ” କେବଳ ପାଠ୍ୟପୁସ୍ତକ ଉପରେ ପାଳିତ ନହୋଇ ତାର ମାହାତ୍ମ୍ୟ ଓ ଉପାଧାରୀ ଆଚରଣୀୟ ହେଉ ।

ସହକାରୀ ଶିକ୍ଷକ
 କୁରୁକ୍ଷେତ୍ର-ହା ପଞ୍ଚାୟତ ସମିତି ମଧ୍ୟ ଇଂରାଜୀ ବିଦ୍ୟାଳୟ
 ପୋ : ଅ : କୁରୁକ୍ଷେତ୍ର-ହା
 ଉତ୍ତର ଅନୁଗୋଳ
 ଜିଲ୍ଲା ତେଜାନାଳ

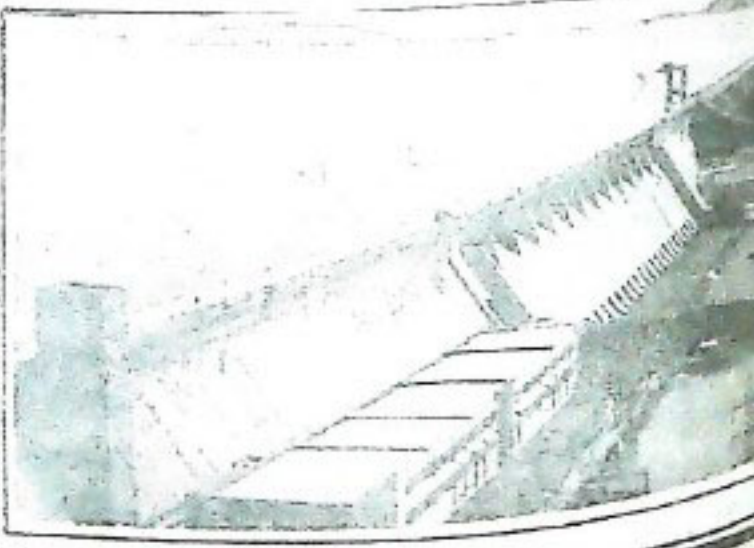

ସ୍ତ୍ରୀ ପ୍ରୟତନଶୀଳା



— ଶ୍ରୀ ବରଦା ପ୍ରସନ୍ନ ଦାସ —

ଭାରତର ଜଣେ ମହାତ୍ମୟା ମହିଳା ଏବଂ ପୃଥିବୀର ଜଣେ ଶାନ୍ତି, ମୈତ୍ରୀ ଓ ସକଳ ଜନସମାଜ ପ୍ରତି ଶ୍ରଦ୍ଧାବତୀ ନାରୀନେତ୍ରୀ, ଭାରତର ପ୍ରଧାନମନ୍ତ୍ରୀ ଶ୍ରୀମତୀ ଇନ୍ଦିରା ଗାନ୍ଧୀ ୧୯୮୪, ଅକ୍ଟୋବର ୩୧ ତାରିଖ ଦିନ ତାଙ୍କର ମହାତ୍ମାତ୍ମାରେ ଇହସଂସାରକୁ ବିଦାୟ ନେଇଛନ୍ତି । ପ୍ରାଚୁର୍ଯ୍ୟ ଓ ପ୍ରାଣବତ ଆନନ୍ଦ ଭବନକୁ ମୁଖ୍ୟକରି କରି ୧୯୧୭ ନଭେମ୍ବର ୧୯ ତାରିଖରେ ପ୍ରବୃତ୍ତିତ ହୋଇ-ଉଠିଥିଲା ଭାରତର ଏହି ପ୍ରଦୀପ । ନାମ ଦେଇଥିଲେ ପିତା ମାତା ତା'ର ଇନ୍ଦିରା ପ୍ରିୟଦର୍ଶିନୀ । ଇନ୍ଦିରା ପର୍ଯ୍ୟନ୍ତ । ପ୍ରିୟଦର୍ଶିନୀ ହେଲେ ସୁନ୍ଦରୀ, ମାନବ ପ୍ରେମୀ ଓ ବିଶ୍ୱକୁ ପ୍ରିୟ ଚକ୍ଷୁରେ ଦର୍ଶନ କରୁଥିବା ନାରୀ ।

୧୯୩୦ ମସିହା ମାର୍ଚ୍ଚ ୧୨ ତାରିଖରେ ଗୁଜରାଟର ସାବର-ମତୀ ଆଶ୍ରମରୁ ଇବଣ ସତ୍ୟାଗ୍ରହ ପାଇଁ ଜାତିର ଜନକ ମହାତ୍ମା ଗାନ୍ଧୀ ତାଙ୍କରା ଦେଇଥିଲେ । ଭାରତକୁ ଚିଲି ଦିଗକୁ ବେଶିତ କରୁଥିବା ପ୍ରକାଶ ସମୁଦ୍ର ଗର୍ଭରୁ ରଂଗେଇ ସରକାରଙ୍କ ଅନୁମତି ବିନା କେହି ଚିଲିଏ ହେଲେ ନୁହେଁ ମାରି ପାରୁନଥିଲେ । ଏପରିକି ବାହାକରେ ଇଦାହୋଇ ନୁହେଁ ବିସ୍ମତରୁ ଆସି ଭାରତରେ ବିଜ୍ଞା ହେଉଥିଲା । ଲୁଣର ଚଳା ଦର ଗରିବ ଜନତାକୁହି ବିଶେଷ ଭାବରେ ବାଧୁଥିଲା । ଏହି ପ୍ରତିଜ୍ଞାଶୀଳ ଆରମ୍ଭକୁ ଗଣିବା ପାଇଁ ମହାତ୍ମା ଗାନ୍ଧୀ ଦେଶବାସୀଙ୍କୁ ଆହ୍ୱାନ ଦେଇଥିଲେ । ଆରମ୍ଭ ଅମାନ୍ୟ ଆହୋଜନ ଭାରତର ପୁରପୁରୀକୁ ବ୍ୟାପୀ ଯାଉ-ଥିଲା । ଏହି ସମୟରେ ଗାନ୍ଧୀଜୀଙ୍କର ବକ୍ତିଷ୍ଟ ଆହୋଜନକୁ ଆହୁରି ଦୃଢ଼ୀକୃତ କରିବା ପାଇଁ ବାର ବର୍ଷର ବାଜିଜା ଇନ୍ଦିରାଙ୍କ ନେତୃତ୍ୱରେ ଗଠି ଉଠିଥିଲା ଏକ ବାନରସେନା ବାହିନୀ । କେବଳ ଏହାବାଦରୁ ହିଁ ଇନ୍ଦିରାଙ୍କ ନେତୃତ୍ୱରେ ବାନରସେନା ଦଳରେ ଅଧିକାରୀରୁ ଉର୍ଦ୍ଧ୍ୱ ସୁର ଛାତ୍ର ଛାତ୍ରୀ, ସ୍ୱେଚ୍ଛାସେବକ ଓ ସେବିକା ରୂପେ ଯୋଗ ଦେଇଥିଲେ । ଏଇଥିରୁ ତାଙ୍କ ନେତୃତ୍ୱ ପ୍ରଥମ

ପରିଚୟ ମିଳିଥିଲା । ପ୍ରଣେରେ ସୁର ଛାତ୍ରୀ ଥିବା ବେଳେ ଇନ୍ଦିରାଙ୍କ ଜୀବନରେ ମହାତ୍ମା ଗାନ୍ଧୀଙ୍କର ହରିଜନ ଉଦ୍ଧାର କାର୍ଯ୍ୟଗୁଡ଼ିକର ପ୍ରଭାବ ବିଶେଷ ଭାବରେ ପରିଚିତ ହୋଇଥିଲା । ଉଦ୍ଧାର ଜୀବନରେ ହରିଜନ ଓ ଆଦିବାସୀଙ୍କ ଜୀବନର କରମାଣସାଧନକୁ ଇନ୍ଦିରା ଶାସନର ଏକ ମୌଳିକ ନୀତି ରୂପେ ଗ୍ରହଣ କରି ନେଇଥିଲେ ।

୧୯୩୪ରେ ବନ୍ଧେ ବିଶ୍ୱ ବିଦ୍ୟାଳୟରୁ ମାଟ୍ରିକୁଲେସନ ପାସ କରିବା ପରେ ବିଶ୍ୱକବି ରବୀନ୍ଦ୍ରନାଥଙ୍କ ଦ୍ୱାରା ପରିଚାଳିତ ଶାନ୍ତିନିକେତନରେ ଇନ୍ଦିରାଙ୍କ ଉଚ୍ଚଶିକ୍ଷା ଆରମ୍ଭ ହୋଇଥିଲା । ଶୃଙ୍ଖଳିତ ନିରାସତ୍ର ଓ ସାହିତ୍ୟ ଛାତ୍ର ଜୀବନ ଗଢ଼ିବା ଏହି ଅନୁଷ୍ଠାନର ବିଶେଷତ୍ୱ ଥିଲା । ବୈଦିକ ପରମ୍ପରା ଅନୁଯାୟୀ ଏଠାରେ ଶିକ୍ଷାଦାନ କରାଯାଉଥିଲା । ଉଚ୍ଚଶିକ୍ଷା ପାଇବା ସଙ୍ଗେ ସଙ୍ଗେ ଇନ୍ଦିରା ନୃତ୍ୟଗୀତ ମଧ୍ୟ ଶିକ୍ଷା କରୁଥିଲେ । ଏକଦା ଶାନ୍ତିନିକେତନର ଏକ ଉତ୍ସବରେ ମଣିଷରୀ ନୃତ୍ୟ ପରିବେଷଣ ପାଇଁ ଇନ୍ଦିରା ପ୍ରସ୍ତୁତ ହେଉଥାନ୍ତି, ହଠାତ୍ ସୁରୁଦେବ ରବୀନ୍ଦ୍ର-ନାଥଙ୍କୁ ଦେଖାକରିବା ପାଇଁ ତାଙ୍କରା ଆସିଲା । ପିତା ତବାହ-ଲାଲଙ୍କ ଠାରୁ ଆସିଥିଲା ଏକ ଟେଲିଗ୍ରାମ । ମାତା କମଳା ଗୁରୁତର ଭାବେ ଅସୁଖ । ଚିଲିଆ ପାଇଁ ତାଙ୍କୁ ସୁରକରଳାଶ୍ରମକୁ ସ୍ଥାନାନ୍ତରିତ କରିବାକୁ ପଡ଼ିବ । ଶୀଘ୍ର ଏହାବାଦ ଯାତ୍ରା କରିବା ପାଇଁ ରବୀନ୍ଦ୍ରନାଥ ତାଙ୍କୁ ଆଦେଶ ଦେଲେ । ଜଣେ ଅଧ୍ୟାପକଙ୍କୁ ଏହାବାଦ ପର୍ଯ୍ୟନ୍ତ ଯିବା ସୁରୁଦେବ ଗୁଡ଼ିବାରୁ, ଇନ୍ଦିରା କହିଥିଲେ “ମୁଁ ଏକୃଷ୍ଟିଆ ଯାତ୍ରା କରିବାପାଇଁ ବାପାଙ୍କ ଠାରୁ ଚାଲିମ ପାଇଛି ।” ବିଦାୟ ବାବରେ ବିଶ୍ୱକବି ଜବାହରଲାଲଙ୍କ ନିକଟକୁ ଲେଖିଥିଲେ “ଭଗୀର ପୁଷ୍ପର ସହିତ ଆମେ ଇନ୍ଦିରାଙ୍କୁ ବିଦାୟ ଦେଉଛୁ । ସେ ଆମ ଅନୁଷ୍ଠାନର ଥିଲେ ଏକ ମୂଲ୍ୟବାନ ଉଚ୍ଚସ୍ୱରୂପ । ଅତି ନିକଟରୁ ତାଙ୍କର ଆଚରଣ ପ୍ରତି ମୁଁ ଇଷ୍ୟ



ମନଜୀମଧ୍ୟ କୁମ୍ଭିଳିଗାନ୍ଧୀ.....

ରଖିଛି । ତୁମେ ଯେପରି ଭାବରେ ତାକୁ ଲାଳନ ପାଳନ କରିଛ
ଓ ତାଲିମ ଦେଇଛ, ସେଥିପାଇଁ ମୁଁ ତୁମକୁ ପ୍ରଶଂସା ନକରି ରହି-
ପାରୁନି । ଉତ୍ତମ ଅଧ୍ୟାପକ ଓ ଛାତ୍ର ଛାତ୍ରୀ ମହଲରେ ସେ
ଅତ୍ୟନ୍ତ ପ୍ରସିଦ୍ଧ । ପୁନର୍ବାର ଶାନ୍ତିନିକେତନ ଫେରି ଆସିବାର
ସୁଯୋଗ ଉଦ୍ଦିଷ୍ଟ ଭାବେ ମିଳି ନଥିଲା ।

୧୯୩୬ ମସିହାରେ ୧୯ ବର୍ଷ ବୟସରେ ଇନ୍ଦିରାଗାନ୍ଧୀ ଭାରତୀୟ
ଜାତୀୟ କଂଗ୍ରେସରେ ଯୋଗଦେଲେ । ଏଇ ବୟସରେ
ମାତୃହରା ମଧ୍ୟ ହୋଇଥିଲେ । ଇନ୍ଦିରାକୁ ଯେତେବେଳେ ୨୧
ବର୍ଷ ବୟସ ହୋଇଥିଲା, ସେତେବେଳେ ସେ ଅକ୍ସଫୋର୍ଡ ବିଶ୍ୱ
ବିଦ୍ୟାଳୟରେ ନାନ ଶିକ୍ଷାଲାଭ କରିଥିଲେ । ଏହା ପୂର୍ବରୁ ସୁଇଜର-
ଲ୍ୟାଣ୍ଡରେ ମଧ୍ୟ ସେ ଉଚ୍ଚଶିକ୍ଷା ଲାଭ କରିଥିଲେ । ୧୯୪୭
ମସିହାରେ ଇନ୍ଦିରା ୨୫ ବର୍ଷ ବୟସରେ ଫିରୋଜ ଗାନ୍ଧୀଙ୍କୁ ବିବାହ
କରିଥିଲେ । ଦାମତ୍ୟ ଜୀବନରେ ଛ' ମାସ ବେଳେ ଭାରତଛାଡି
ଆହୋଳନରେ ସକ୍ରିୟ ଅଂଶ ଗ୍ରହଣ କରି ଉତ୍ତମ ଇନ୍ଦିରା ଓ
ଫିରୋଜ କାରାବରଣ କରିଥିଲେ । ଇନ୍ଦିରାଙ୍କୁ ୩୧
ବର୍ଷ ବୟସ ହୋଇଥିବା ବେଳେ ମହାତ୍ମା ଗାନ୍ଧୀ ଆତତାୟୀର
ଗୁଳିରେ ପ୍ରାଣତ୍ୟାଗ କରିଥିଲେ । ୧୯୫୩ ମସିହାରେ ଇନ୍ଦିରା
୩୬ ବର୍ଷ ବୟସରେ ପ୍ରଥମଥର ପାଇଁ ଗୃହ ଯାତ୍ରା କରିବାର
ସୁଯୋଗ ପାଇଥିଲେ । ୧୯୫୯ ମସିହାରେ ୪୨ ବର୍ଷ ବୟସରେ
ଇନ୍ଦିରା ଭାରତୀୟ ଜାତୀୟ କଂଗ୍ରେସର ସଭାନେତ୍ରୀ ରୂପେ
ନିର୍ବାଚିତ ହୋଇଥିଲେ ଏବଂ ସଭାନେତ୍ରୀ ରୂପେ ଇନ୍ଦିରା ଏକ
ନୂତନ ଯୁବଶକ୍ତିର ଉତ୍ତରାଧିକାରୀଙ୍କ ଭାବେ ତାଙ୍କର ବ୍ୟକ୍ତିତ୍ୱ ଓ
ବଳିଷ୍ଠ ନେତୃତ୍ୱ ଦ୍ୱାରା ବହୁ ପ୍ରତିରାବାନ ଯୁବକଙ୍କୁ ତାଙ୍କ ଆଡକୁ
ଆକର୍ଷଣ କରାଇ ପାରିଥିଲେ । ୧୯୬୦ ମସିହା ୪୩ ବର୍ଷ ବୟସରେ
ଶ୍ରୀମତୀ ଇନ୍ଦିରା ଗାନ୍ଧୀଙ୍କ ପତି ଶ୍ରୀ ଫିରୋଜ ଗାନ୍ଧୀଙ୍କ ମୃତ୍ୟୁ

କରିଥିଲେ । ୧୯୬୪ ମସିହାରେ ୪୭ ବର୍ଷ ବୟସରେ ଶ୍ରୀମତୀ
ଗାନ୍ଧୀ ନିଉୟର୍କ ଠାରେ ଆୟୋଜିତ ବିଶ୍ୱମେଳାରେ ଯୋଗ
ଦେଇଥିଲେ । ୧୯୬୪ ମସିହା ମଇ ୨୭ରେ ପିତା ଜବାହର-
ଲାଲ ପ୍ରାଣ ତ୍ୟାଗ କଲେ । ଏହିବର୍ଷ ଜୁଲାଇ ୨ରେ ଭାଉ-
ଦାହାଦୁର ଶାନ୍ତୀଙ୍କ ମନ୍ତ୍ରମଣ୍ଡଳରେ ଶ୍ରୀମତୀ ଗାନ୍ଧୀ ଏଇବର୍ଷ
ତଥ୍ୟ ଓ ବେତାର ବିଭାଗ ମନ୍ତ୍ରୀ ହେଲେ । ୧୯୬୬ ମସିହା
୪୯ ବର୍ଷ ବୟସରେ ଶ୍ରୀମତୀ ଗାନ୍ଧୀ ସମକାଳୀନ ପ୍ରଧାନମନ୍ତ୍ରୀ
ଲାଲବାହାଦୂରଙ୍କ ମୃତ୍ୟୁ ପରେ ଶ୍ରୀ ମୋରାରଜୀ ଦେଶାଇଙ୍କୁ
ପରାସ୍ତ କରି ଜାନୁଆରୀ ୨୪ରେ ପ୍ରଥମଥର ପାଇଁ ଭାରତର
ପ୍ରଧାନମନ୍ତ୍ରୀ ରୂପେ ଶପଥ ନେଇଥିଲେ ।

ଏହି ଦିନଠାରୁ ଶ୍ରୀମତୀ ଗାନ୍ଧୀ ତାଙ୍କର ପ୍ରତିଭା, ଅଭିଜ୍ଞତା
ଶିକ୍ଷା ଓ ଅନୁଭୂତିର ଆଧାରରେ ଭାରତର ୭୦ କୋଟି ଜନତାଙ୍କୁ
ନୂତନ ଦିଗଦର୍ଶନ ତଥା ଉପଯୁକ୍ତ ଶାସନ ଦେବାରେ ପ୍ରବୃତ୍ତ
ସୁଯୋଗକୁ ବିନିଯୋଗ କରିବାର ଅୟମାରମ୍ଭ କଲେ । ଭାରତର
ସାମୁହିକ ବିକାଶ ପାଇଁ ତଥା ଭାରତକୁ ସବୁକ୍ଷେତ୍ରରେ ଆତ୍ମ-
ନିର୍ଭରଶୀଳ କରିବା ପାଇଁ ସେ ଅନେକ କାର୍ଯ୍ୟକ୍ରମ ହାତକୁ ନେଇ
ନିଜର ନେତୃତ୍ୱ ପରାକାଷ୍ଠା ଦେଖାଇଥିଲେ । ସେଗୁଡ଼ିକ
ହେଲା ୧୯୬୯ରେ ତାଙ୍କ ମନ୍ତ୍ରମଣ୍ଡଳରେ ବୈଦେଶିକ, ବାଣିଜ୍ୟ
ଓ ଯୋଗାଣ ବିଭାଗ ସୃଷ୍ଟି, ଦେଶର ୧୪ଟି ବ୍ୟାଙ୍କକୁ ଜାତୀୟ-
କରଣ ଭାରତୀୟ ସମ୍ବିଧାନର ପରିବର୍ତ୍ତନ କରାଇ
ରାଜକୀୟ ଭରା ଉଚ୍ଛେଦ କରିବା, ୧୯୭୦ରେ ତାରାପୁରଠାରେ
ଭାରତର ପ୍ରଥମ ଆଣବିକ ଶକ୍ତି କେନ୍ଦ୍ର ପ୍ରତିଷ୍ଠା କରିବା, ୧୯୭୧
ଓ ୧୯୭୫ରେ ଦେଶର ନୂଆ ରାଜ୍ୟ ରୂପେ ହିମାଚଳ ପ୍ରଦେଶ
ଓ ସିକିମ ପ୍ରଦେଶର ଉଦ୍ଘାଟନ କରିବା, ରାଜ୍ୟ ଗୋଷ୍ଠୀ ସମ୍ମିଳନୀ
ଓ ନିରପେକ୍ଷ ରାଷ୍ଟ୍ର ସମ୍ମିଳନୀ ଦିଲ୍ଲୀରେ କରାଇ ଜଣେ ବିଶ୍ୱ
ରାଷ୍ଟ୍ରନୀତିଜ୍ଞ ରୂପେ ନିଜକୁ ପରିଚିତ କରାଇବା, ଦିଲ୍ଲୀରେ ଏସୀୟ
ଜାତୀୟ ଅନୁଷ୍ଠିତ କରାଇବା, ୧୯୮୪ ଜୁନ୍ ୫ରେ ପଞ୍ଜାବରେ
ଉତ୍ତପନ୍ଥୀଙ୍କ ମକାବିଲ ପାଇଁ ସୈନ୍ୟବାହିନୀ ମୁତୟନ କରିବା
ଇତ୍ୟାଦି ଅତ୍ୟୁତ୍ତ । ସବୁଠାରୁ ବିଶେଷ ଉଲ୍ଲେଖନୀୟ ଅବଦାନ
ହେଉଛି ଗରିବ ଜନସାଧାରଣଙ୍କର ଉନ୍ନତି ପାଇଁ ଶ୍ରୀମତୀ ଇନ୍ଦିରା
ଗାନ୍ଧୀଙ୍କର ବିଶ୍ୱସ୍ତ୍ରୀ କାର୍ଯ୍ୟକ୍ରମକୁ ସଫଳ ରୂପାୟନ କରିବାରେ
ତାଙ୍କର ବ୍ୟଗ୍ରତା ।

ସେ ଦୀର୍ଘ ୨୦ ବର୍ଷଧରି ଭାରତର ୭୦ କୋଟି ଲୋକଙ୍କ
ନେତ୍ରୀ ଥିଲେ । ଗୁରୁଦେବ ରବୀନ୍ଦ୍ରନାଥ ଠାକୁରଙ୍କ ପୁସ୍ତକ
“ଏକଲା ତଲୋରେ” ଦ୍ୱାରା ସେ ବିଶେଷ ଭାବରେ ଅନୁପ୍ରାଣିତ
ହୋଇଥିଲେ । ଶ୍ରୀମତୀ ଗାନ୍ଧୀ ଦୁଇଜଣ ବିଶିଷ୍ଟ ସ୍ୱାଧୀନତା
ସଂଗ୍ରାମର ସେନାପତିଙ୍କ ପରିବାରରେ ଜନ୍ମିତ ହୋଇ ଓ
ସେମାନଙ୍କ ଯୋଗୁଁ ମହାତ୍ମା ଗାନ୍ଧୀଙ୍କ ସମେତ ରାଷ୍ଟ୍ରର ରୁଦ୍ଧ
ନେତାମାନଙ୍କ ସାହଚର୍ଯ୍ୟ ଲାଭକରି ଜୀବନ ବିଦ୍ୟାଳୟରେ ଏପରି
ମହାର୍ଘ ଶିକ୍ଷାଲାଭ କରିଥିଲେ ଯେ ରାଷ୍ଟ୍ର ଓ ରାଷ୍ଟ୍ରନୀତି ସଂପର୍କରେ
ତାଙ୍କର ଅସାଧାରଣ ଅଭିଜ୍ଞତା ଥିଲା । ସେ ସମାଜାନୁବର୍ତ୍ତୀ,
ଶୃଙ୍ଖଳା, ଯୋଗ ଓ ଈଶ୍ୱର ବିଶ୍ୱାସର ଗୁରୁତ୍ୱ ଉପଲବ୍ଧ୍ୟ
କରିଥିଲେ ।

ଭାରତୀୟ ଉପମହାଦେଶର ଶାନ୍ତି ପ୍ରତିଷ୍ଠା ହେଉଛି ତାଙ୍କ
ବୈଦେଶିକ ନୀତିର ଅସଲ ଉଦ୍ଦେଶ୍ୟ । ତେଣୁ ତାଙ୍କୁ ପୃଥିବୀର
ଶାନ୍ତିଦୂତ ରୂପେ ଆଖ୍ୟାୟିତ କରାଯାଇଥିଲା । ଶ୍ରୀମତୀ ଇନ୍ଦିରା

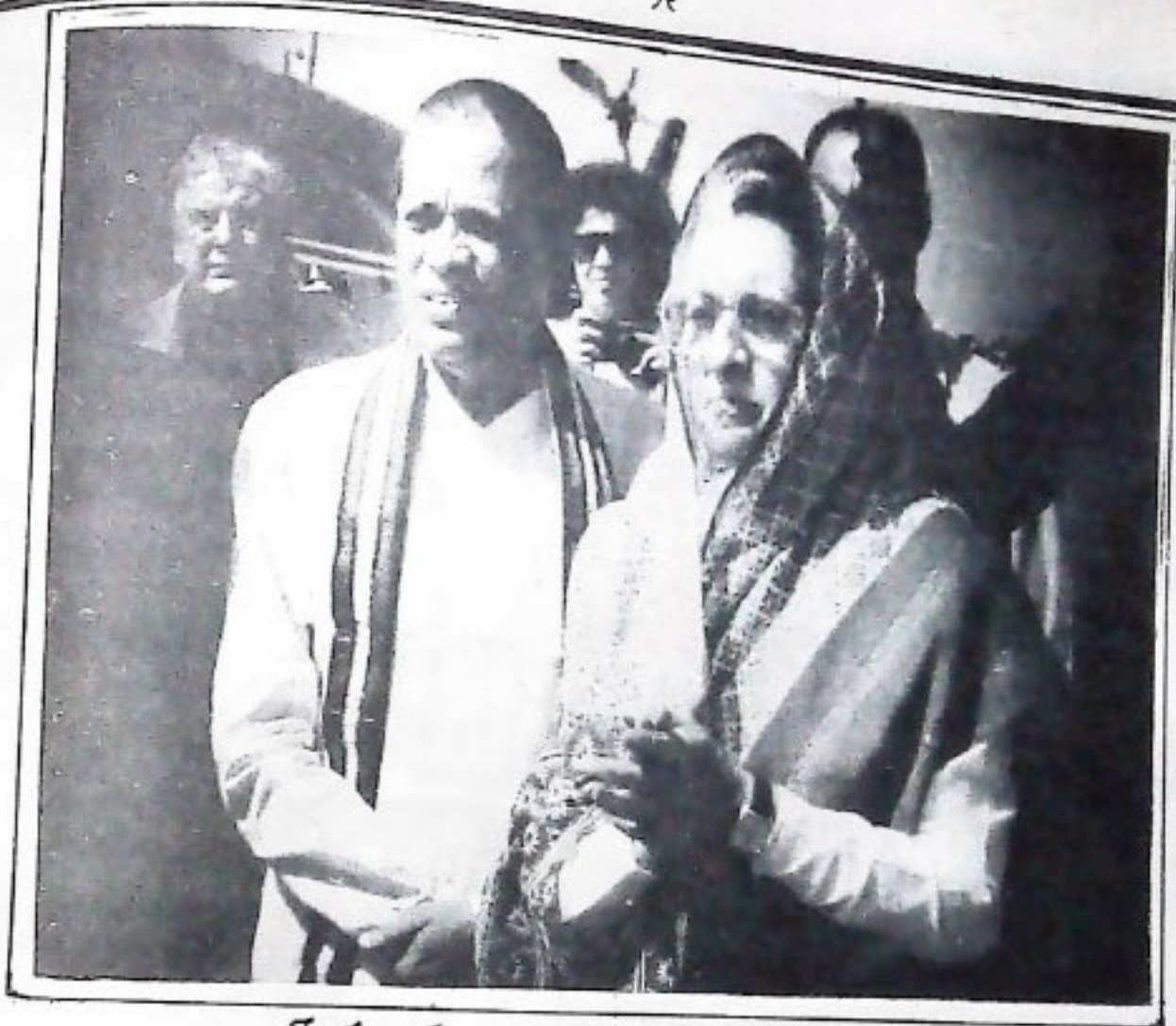

.... ଶ୍ରୀମତୀ ସାର୍ବଜିତା ସହ ସୁଧମନ୍ତ୍ରୀ ଶ୍ରୀକାଳୀକାନ୍ତ ବନ୍ଧୁଙ୍କୁ ମର୍ଦ୍ଦାପୂଜା

କଣେ ମହାୟତୀ ନାରୀନେତ୍ରୀ ଭାବରେ ତାଙ୍କର ଦେଶବାସୀଙ୍କୁ ଅବଦାନ ପାଇଁ ଏବଂ ଆନ୍ତର୍ଜାତିକ କ୍ଷେତ୍ରରେ ଉଲ୍ଲେଖନୀୟ କାର୍ଯ୍ୟପାଇଁ ତାଙ୍କୁ ବିଶ୍ୱର ସର୍ବଶ୍ରେଷ୍ଠ ନାରୀ ବୋଲି ଘୋଷଣା କରାଯାଇଥିଲା । ପ୍ରତିଦିନ ସେ ୨୪ ଘଣ୍ଟାରୁ ୨୦ ଘଣ୍ଟା କାର୍ଯ୍ୟରତ ରହୁଥିଲେ ।

୧୯୮୪ ମସିହା ଅକ୍ଟୋବର ୩୦ରେ ଛବିନେଶ୍ୱର ଠାରେ ଦୀର୍ଘ ୪୫ ମିନିଟ ଧରି ଓଜସ୍ୱିନୀ ଭଣ୍ଡାରେ ଅନର୍ଗଳ ଭାବେ ଯେଉଁ ବକ୍ତୃତା ଉପସ୍ଥାପନା କରିଥିଲେ ତାହା ତାଙ୍କ ଜୀବନର ଶେଷ ଅମରବାଣୀ ହୋଇ ରହିବ । ଭାବ ବିହୀନ କଣ୍ଠରେ ସେ କହିଥିଲେ, ଦେଶ ଓ ଜାତିର ସେବାମୁଖି ମୋତେ ଯଦି ମରିବାକୁ ହୁଏ, ମୁଁ ଗର୍ବ ଅନୁଭବ କରିବି । ମୁଁ ନିଶ୍ଚିତ ଯେ ମୋର ପ୍ରତ୍ୟେକ ରକ୍ତବିନ୍ଦୁ ଜାତିକୁ ସମୃଦ୍ଧ, ଶକ୍ତିଶାଳୀ ଓ ପ୍ରଗତିଶୀଳ କରି ଗଢ଼ି ତୋଳିବା ମୁଁ ଶୋରାକ ଯୋଗାଇବି" । ଆମତୀ ଗାନ୍ଧୀଙ୍କର ଏତାଦୃଶ ଭାଷଣରେ ତାଙ୍କ ଦଳର ଉପସ୍ଥିତ ସଭ୍ୟମାନେ ବିସ୍ତମ୍ଭିତ ହୋଇ ପଡ଼ିଥିଲେ । ତା'ପରଦିନ ବିଲ୍ୱାଠାରେ

ତାଙ୍କର ସରକାରୀ ବାସଗୃହରେ ପୂର୍ବାହ୍ନ ୯ଟା ୨୦ ମିନିଟ୍ରେ ତାଙ୍କର ଦୁଇଜଣ ନିରାପରା ରକ୍ଷାକ ଅଗ୍ରନକ ଭାବେ ସ୍ୱୟଂଜ୍ଞାୟ କାର୍ତ୍ତବ୍ୟ ଶ୍ରେଣୀରୁ ଗୁଳିରେ ଆକ୍ରାନ୍ତ ହୋଇ ଆଖି ପିଛୁଳାକେ ଆମତୀ ଗାନ୍ଧୀ ଚଳେ ଲୋଟି ପଡ଼ିଲେ । ଏହାର ପ୍ରତିଫଳରେ ଅନେକ ବ୍ୟକ୍ତି ଆତ୍ମହତ୍ୟା କରିଦେବା ଘଟଣା ପୃଥିବୀରେ ଚହଟ ସୃଷ୍ଟି କରିଥିଲା । ଆକାଶର ଏକ ଉଜ୍ଜ୍ୱଳ ନକ୍ଷତ୍ର କୁଆଡ଼େ ବିଲୀନ ହୋଇଗଲା । ଏପରି ଏକ ନୃଶଂସ, ମର୍ମରୁଦ୍ଧ, ହୃଦୟ ବିଦାରକ ଘଟଣା ବିଶ୍ୱବାସୀଙ୍କୁ ଉତ୍ତମାତ୍ତ କରିଦେଇଥିଲା ।

ଆଜି ଦେଶର ପ୍ରତ୍ୟେକ ନାଗରିକ ତାଙ୍କରି ଆଦର୍ଶରୁ କିଛିଟ ପାଳନ କଲେ ତାହାହିଁ ହେବ ତାଙ୍କର ଅମର ଆତ୍ମା ପ୍ରତି ପ୍ରକୃତ ସମ୍ମାନ ଓ ଶ୍ରଦ୍ଧାଞ୍ଜଳି ।

ଉପସ୍ଥଳ ସୂଚନା ଓ ଲେଖ ସଂପର୍କ ଅଧିକାରୀ,
ଚିତ୍ରିତ୍ରଗ୍ରହ, ବରଗଞ୍ଜ ।



ଉତ୍ତମ ପ୍ରସନ୍ନ

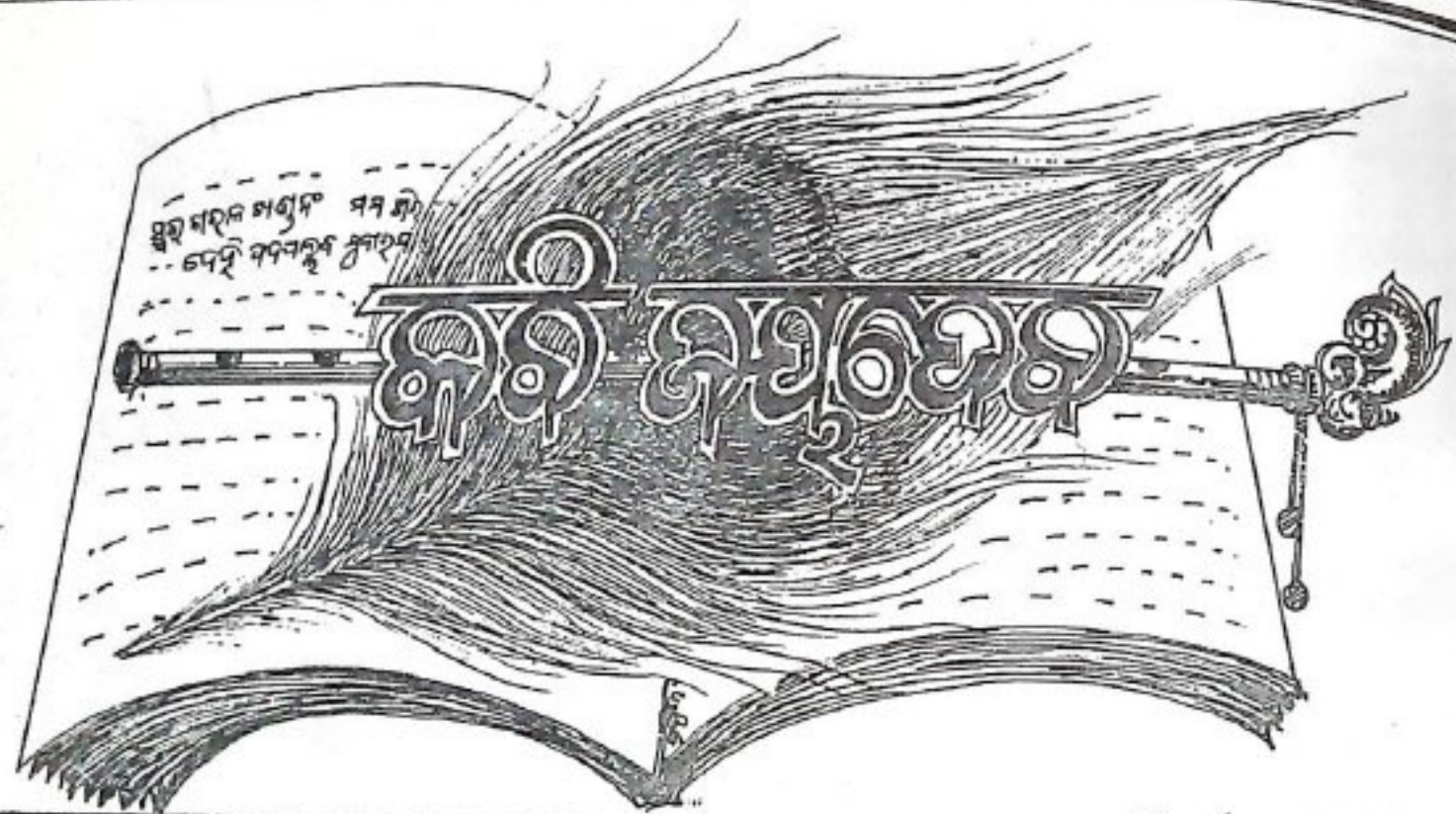

ଶ୍ରୀ ନୀଳମଣି ମିଶ୍ର

ଭାରତୀୟ ସଂସ୍କୃତ କବି ମଣ୍ଡଳୀରେ ଜୟଦେବ କବି ଗୀତଗୋବିନ୍ଦ ମହାକାବ୍ୟ ରଚନା କରି ଏକ ଶ୍ରେଷ୍ଠ ସ୍ଥାନ ଅଧିକାର କରିଛନ୍ତି । ତାଙ୍କ ରଚିତ ଅମର କାବ୍ୟ ଗୀତଗୋବିନ୍ଦ ଭଜନର ଶ୍ରୀ ଜଗନ୍ନାଥ ଧାମ ଶ୍ରୀକ୍ଷେତ୍ରରେ ରଚିତ ହୋଇ ସମଗ୍ର ବିଶ୍ୱରେ ଏକ ପ୍ରସିଦ୍ଧ ଗୀତ କାବ୍ୟ ରୂପେ ପ୍ରସିଦ୍ଧି ଅର୍ଜନ କରି ପାରିଛି । ଗୀତଗୋବିନ୍ଦକାର ଜୟଦେବ ପୁରୀ ଜିଲ୍ଲାର ପ୍ରାଚୀ ନଦୀତୀରବର୍ତ୍ତୀ କେନ୍ଦୁବିଲ୍ଲୁ ବା କେନ୍ଦୁଳୀ ନାମକ ଶାସନ ଗ୍ରାମରେ ପିତା ଲୋକଦେବ ଓ ମାତା ଗଧା ଦେବୀଙ୍କ ଜ୍ୟୋତ୍ସ୍ନା ମଣ୍ଡଳ କରି ଶ୍ରୀଷ୍ଟୀୟ ଦ୍ୱାଦଶ ଶତାବ୍ଦୀର ପ୍ରଥମାର୍ଦ୍ଧରେ ଜନ୍ମ ଗ୍ରହଣ କରିଥିଲେ । ତାଙ୍କ ପ୍ରିୟ ବନ୍ଧୁ ଥିଲେ ପରାଶର । ଏ ସମ୍ବନ୍ଧରେ ଜୟଦେବ ଗୀତଗୋବିନ୍ଦର ଗୋଟିଏ ଶ୍ଳୋକରେ ବର୍ଣ୍ଣନା କରିଛନ୍ତି :-

ଶ୍ରୀ ଲୋକଦେବ ପୁରବନ୍ଧ୍ୟ ଗାଧା ଦେବୀ ସ୍ତୁତ କନ୍ୟ ଦେବସ୍ୟ ପରାଶରାଦି ପ୍ରିୟ ବର୍ଗକଣ୍ଠେ ଶ୍ରୀ ଗୀତଗୋବିନ୍ଦ କବିତ୍ୱମସ୍ତୁ ।

ଜିନଦତାରୁ ଜଣାଯାଏ-ଦାକ୍ଷିଣାତ୍ୟ ବ୍ରାହ୍ମଣ ଦେବଶର୍ମାଙ୍କର ପଦ୍ମାବତୀ ନାମ୍ନୀ ଗୋଟିଏ କନ୍ୟାଥିଲ । ସେ ତାକୁ ଦେବଦାସୀ କରିବାକୁ ସଂକଳ୍ପ କରିଥିବାରୁ ଶ୍ରୀଜଗନ୍ନାଥ ମହାପ୍ରଭୁଙ୍କ ସ୍ୱପ୍ନାଦେଶରେ ଜୟଦେବଙ୍କୁ ସମର୍ପଣ କରିଥିଲେ । ଜୟଦେବ ମଧ୍ୟ ସ୍ୱାୟଃ ରଚନା ଗୀତଗୋବିନ୍ଦର କେତୋଟି ସ୍ଥାନରେ ପଦ୍ମାବତୀଙ୍କ ନାମ ଅତ୍ୟନ୍ତ ଆଦରର ସହିତ ଉଲ୍ଲେଖ କରିଛନ୍ତି-

“ବାଗ୍ ଦେବତା ଚରିତ ଚିତ୍ରିତ ଚିରସଦ୍ୱା
ପଦ୍ମାବତୀ-ଚରଣ-ସ୍ମରଣ-ଚକ୍ରବର୍ତ୍ତୀ ।
(ପ୍ରଥମସର୍ଗ)

କସ୍ତୁରି ପଦ୍ମାବତୀରମଣ ଜୟଦେବ-
କବି ଭାରତୀ ଭଣିତମିତି ଗୀତମ୍ ।
(ପ୍ରଥମସର୍ଗ)

ଅବଶ୍ୟ ‘ପଦ୍ମାବତୀ ଚରଣ ସ୍ମରଣ ଚକ୍ରବର୍ତ୍ତୀ’ ପଦ୍ମଚିତ୍ର କଣ୍ଠେ ଅଧିକ ବିଦ୍ୱାନ ପୁରୀ ଜିଲ୍ଲାର ଖଣ୍ଡପଡ଼ା ଅନ୍ତର୍ଗତ ମହାନଦୀ ତଟବର୍ତ୍ତୀ ପଦ୍ମାବତୀ ନାମକ ଗ୍ରାମ ସହିତ ବିକୃତ ଅର୍ଥ କରନ୍ତି । ତାଙ୍କ ମତରେ ପଦ୍ମାବତୀ ନାମକ ଗ୍ରାମରେ ଚରଣରେ ସ୍ମରଣ ଅର୍ଥାତ ବିଚରଣ କରି ସେ ଚକ୍ରବର୍ତ୍ତୀ ସଦୃଶ ନିଜକୁ ମନେ କରୁଥିଲେ । ଯଦି ଏପରି ଗୋଟିଏ କୃଷକଜନା ଜରାଯାଏ, ତେବେ ‘ପଦ୍ମାବତୀ-ରମଣ’ ଶବ୍ଦର ଅର୍ଥ ଆଦୌ ପ୍ରତିପାଦିତ ହୋଇପାରିବ ନାହିଁ । ଆଲୋଚକଙ୍କ ମତରେ ଜୟଦେବଙ୍କ ପରି ଜଣେ ବୈଷ୍ଣବ କବି କେବେ ହେଲେ ନିଜ ପଦ୍ମାଙ୍କ ପାଦ ସେବା କରୁଥିବେ-ଏହା ଶିଷ୍ଟ ଜନ ସମ୍ମତ ହେଉନାହିଁ ।

ଅବଶ୍ୟ ଲୌକିକ ରୀତିରେ ଅସାମାଜିକ ହୋଇପାରେ କିନ୍ତୁ ରସ ରାଜ୍ୟରେ ଏହାର ବହୁ ଉଦାହରଣ ରହିଛି । ମହାନବି କାଳିଦାସ ଅଭିଜ୍ଞାନ ଶାକୁନ୍ତଳମ୍ ଓ ବିକ୍ରମୋର୍ବଶ୍ଚାୟ ନାଟକରେ ନାୟକ ମହାରାଜ ଦୃଷ୍ୟତ ଓ ପୁରୁରବାକୁ ନାୟିକା ଶକୁନ୍ତଳା ଓ ଉର୍ବଶୀଙ୍କ ପାଦତଳେ ସାଷ୍ଟାଙ୍ଗ ପ୍ରଣାମ କରାଇ ସ୍ୱକାବ୍ୟର ରସପୂର୍ଣ୍ଣ କରିଛନ୍ତି । ଆହୁରି ମଧ୍ୟ ରସରାଜ୍ୟରେ ନାୟିକାର ମାନଭଞ୍ଜନ କରିବାକୁ ଯାଇ ନାୟକ ପାଦ ପ୍ରହାର ସ୍ୱରୂପ ଉପହାର ଗ୍ରହଣ କରି କୃତକୃତ୍ୟ ହୋଇଥିବାର ଦୃଷ୍ଟାଦି ବିରଳ ନୁହେଁ । ‘ସାହିତ୍ୟ ଦର୍ପଣ’ଶୀର୍ଷକ ଅଳଙ୍କାର ଗ୍ରନ୍ଥକୁ ଏହାର ଗୋଟିଏ ଉଦାହରଣ ଦିଆ ଯାଇପାରେ-

“ଦାସେ କୃତାଗସି ଉବତ୍ୟୁଚିତ ପ୍ରଭୁଣା-
ପାଦପ୍ରହାର ଇତି ସୁନ୍ଦରୀନାତ୍ର ଦୃଷ୍ଟେ ।
ଉଦ୍ୟତ୍ କଠୋର ପୁରକାଙ୍କୁର କଞ୍ଜକାଗ୍ନି-
ସିଦ୍ଧିବ୍ୟତେ ମଦୁପଦଂ ନନ୍ଦସା ବ୍ୟଥାମେ” ।

ପଦ୍ମାବତୀ ଚରଣ ସ୍ମରଣ ଚକ୍ରବର୍ତ୍ତୀ ପଦକୁ ମଧ୍ୟ କେତେକ ପ୍ରାଚୀନ ଟୀକାକାର ପଦ୍ମାବତୀ-ଭଣ୍ଡା, ପଦ୍ମାବତୀ-ଗାଧା ବୋଲି ଅର୍ଥ କରିଥିଲେ ହେଁ ଅଧିକାଂଶ ସଂସ୍କୃତ ଟୀକାକାର

ପ୍ରବର୍ତ୍ତକ ରୂପେ ଶ୍ରେଣୀଗଣଙ୍କୁ ବର୍ଣ୍ଣନା କରିଛନ୍ତି । ଏହି ପୁସ୍ତକଟି ଏବେ ପ୍ରକାଶନାଧୀନ । ଏହାର ପ୍ରକାଶନ ପରେ ଓଡ଼ିଶାର ଶାତଗୋବିନ୍ଦର ସ୍ଥିତି ସଂପର୍କରେ ଆମକୁ ଅନେକ ତଥ୍ୟ ମିଳି ପାରିବ ।

କବି କୟଦେବଙ୍କ କାବ୍ୟର ବିଷୟବସ୍ତୁ

ସ୍କୂଳ ଦୃଷ୍ଟିରୁ ବିରୁଦ୍ଧ କଲେ କୟଦେବ ଶାତଗୋବିନ୍ଦ ମହାକାବ୍ୟରେ ରାଧାକୃଷ୍ଣଙ୍କ ଲୀଳା ବର୍ଣ୍ଣନା କରିଥିବାର ଦେଖା ଯାଏ । ଶ୍ରୀକୃଷ୍ଣଙ୍କୁ ଗୋପାମାନଙ୍କ ସହିତ ରାସନୃତ୍ୟରେ ମତ୍ତ ଥିବାର ଦେଖି ଶ୍ରୀରାଧାଙ୍କ ମନରେ କ୍ଷୋଭ ଜାତ ହୋଇଛି । ସେ ଏକାନ୍ତ ଭାବରେ ଶ୍ରୀକୃଷ୍ଣଙ୍କୁ ଆପଣାର ବୋଲି ମନେ କରି ପୂର୍ବରୁ ବହୁବାର ନିରୁତ ମିଳନରେ ମିଳିତ ହୋଇଥିବାରୁ, ତାଙ୍କ ଲକ୍ଷ୍ୟପୂର୍ଣ୍ଣ ପ୍ରାଣରେ ଆଘାତ ଲାଗିଛି । ସେ ଅଭିମାନିନୀ ହୋଇ ସଖୀ ସହିତ ଫେରିଯାଇ କୁଞ୍ଜରେ ବସି ଅତୀତର ସୁଖସ୍ମୃତିର ଗୁରଣ କରିଛନ୍ତି ।

ଅଭିମାନିନୀ ରାଧା ଅଭିମାନ ଭରା ହୃଦୟରେ ଫେରି ଯାଇ ଥିବାର ଲକ୍ଷ୍ୟ କରି ଶ୍ରୀକୃଷ୍ଣ ତାକୁ ଅନୁଷ୍ଠଣ କରିଛନ୍ତି । ସେହି ଅନୁଷ୍ଠଣ ମଧ୍ୟରେ ସେ ଚିନ୍ତା କରିଛନ୍ତି—“ହରି ହରି ହତାଦରତୟା ଗତା ସା କୁପିତେବ” ।

ଶ୍ରୀରାଧାଙ୍କ ସହିତ ଶ୍ରୀକୃଷ୍ଣଙ୍କର ମିଳନ କରାଇବା ଗଢ଼ାରେ ସଖୀ ଯମୁନାତୀରର ବେତସ କୁଞ୍ଜରେ ଲପସ୍ଥିତ ହୋଇ ଅନୁନୟ କରିଛି—“ସା ବିରହେ ତବ ଦୀନା ମାଧବ । ମନସିକ୍ତ- ବିଶଙ୍ଖ-ଉୟାଦିବ ଭାବନୟା ତୁୟି ଲୀନା” ।

ଶ୍ରୀକୃଷ୍ଣ ସଖୀର ଅନୁନୟରେ ବିଚଳିତ ହୋଇ ଶ୍ରୀରାଧାଙ୍କୁ ସେହି କୁଞ୍ଜକୁ ଘେନି ଆସିବା ଲାଗି କହିଛନ୍ତି । ସଖୀ ସେଠାରୁ ଫେରିଯାଇ ଶ୍ରୀରାଧାଙ୍କ ଆଗରେ ଶ୍ରୀକୃଷ୍ଣଙ୍କ ଦିଗହ ବର୍ଣ୍ଣନା କରି, ତାକୁ ଅଭିସାରରେ ଯମୁନାତୀରରେ କୁଞ୍ଜକୁ ଯିବା ପାଇଁ କହିଛି—“ରତି ସୁଖସାରେ ଗତମଭିସାରେ ମଦନ ମନୋହର ରେଣଂ, ନ କୁଞ୍ଜ ନିତମିନି ଗମନ ବିକର୍ମିନ ମନୁସର ତଂ ହୃଦୟେ- ଣମ୍” ।

କିନ୍ତୁ ମଦନବାଣରେ କ୍ଷୁଣ୍ଣା ରାଧିକା ଏଥିରେ ସମ୍ମତା ନ ହେବାରୁ ପୁଣି ସଖୀଯାଇ ଶ୍ରୀକୃଷ୍ଣଙ୍କୁ ଶ୍ରୀମତୀଙ୍କ କୁଞ୍ଜକୁ ଆଣିବା ପାଇଁ ଅନୁନୟ କରିଛି—

“ନାଥ ହରେ ସାବଡ଼ି ରାଧା ବାସଗୁହେ”

ଶ୍ରୀକୃଷ୍ଣ ଶ୍ରୀରାଧାଙ୍କ କୁଞ୍ଜକୁ ଯିବା ଲାଗି ସମ୍ମତ ହୁଅନ୍ତେ ସଖୀ ଧାଇଁ ଯାଇ ଶ୍ରୀରାଧାଙ୍କୁ ବେଶରୂପଣରେ ସଜ୍ଜିତ କରାଇଛି । କିନ୍ତୁ ନିର୍ଦ୍ଦିତ ସମୟରେ ମନମୋହନ କୁଞ୍ଜକୁ ନ ଆସିବାରୁ ଶ୍ରୀରାଧା ବିପ୍ରଲକ୍ଷ୍ୟା ହୋଇ ପ୍ରାଣପ୍ରିୟଙ୍କ ସମକ୍ଷରେ ନାନା ପ୍ରକାର ଦୁଃଖଚିନ୍ତା କରିଛି ଏବଂ ପରିଶେଷରେ ନିରାଶ ହୋଇ ସେ ସଖୀ ଆଗରେ ମନୋବେଦନା ପ୍ରକାଶ କରି କହିଛି— “ରମୟତି ସୁଭୁଂ କାମପି ସୁଦୁଂ ଖଳ ହଳଧର ସୋଦରେଣ” । ଶ୍ରୀମତୀ କାମବାଣରେ ଶତଛିଳାହୋଇ ଭଗବତୀଙ୍କ ପରି ପଶୁଝରାଇ କହିଛି—“ପ୍ରାଣାନ୍ ଗୁହାଣ ନ ଗୁହଂ ପୁନରାଶ୍ରୟିଷ୍ୟେ” ।

ଶ୍ରୀକୃଷ୍ଣ ରାତ୍ରିଟି କେଉଁ ପ୍ରଣୟନୀର କୁଞ୍ଜରେ ବିତାଇ ପ୍ରଭାତ କାଳରେ ସୁରତ ସଙ୍କେତ ଅଙ୍ଗରେ ଧାରଣ କରି ଶ୍ରୀରାଧାଙ୍କ କୁଞ୍ଜରେ ପ୍ରବେଶ କରିଛନ୍ତି । ଏ ଦୃଶ୍ୟ ଦେଖି ଶ୍ରୀରାଧା ଖଣ୍ଡିତା ଓ କଳହାତରିତା ନାସିକାରେ ପରିଣତ ହୋଇଯାଇ, ପ୍ରାଣ- ପ୍ରିୟକୁ ନିର୍ଦୟ ଭାବରେ ଗର୍ଣ୍ଣନା କରିଛନ୍ତି—

“ଯାହି ମାଧବ ଯାହି କେଶବ ମା ବଦ କୈତବ ବାବମ୍ । ତାମନୁସର ସରସାରୁହ ଲୋଚନ ଯାତବ ହରତି ବିଷାବମ୍” ।

ପ୍ରାଣପ୍ରିୟାକଠାରୁ ଅପମାନିତା ହୋଇ ଶ୍ରୀକୃଷ୍ଣ ଫେରି ଯିବା ପରେ ସଖୀ ଶ୍ରୀମତୀଙ୍କୁ ଅନେକ ପ୍ରକାର କୁହାଇଛନ୍ତି । ପୁଣି ସନ୍ଧ୍ୟା ସମୟରେ ଶ୍ରୀକୃଷ୍ଣ ଶ୍ରୀମତୀଙ୍କ କୁଞ୍ଜକୁ ଆସି ମାନିନୀର ମାନଭଙ୍ଗନ କରିବା ଲାଗି ଚେଷ୍ଟା କରି ବିଫଳ ହୁଅନ୍ତେ, ପରି- ଶେଷରେ ତାଙ୍କ ପାଦରେ ପଡ଼ି ଅନୁନୟ କରିଛନ୍ତି—

“ସୁରଭରଜ ଖଣ୍ଡନଂ ମମ ଶିରସିମଣ୍ଡନଂ । ଦେହି ପଦପଲୁକ ମୁଦାରମ୍” ॥

ମାନନୀର ମାନ ଭଙ୍ଗ ହୋଇଛି । ସଖୀ ତାକୁ ବେଶ ରୂପଣରେ ସଜ୍ଜିତ କରାଇ ମାଧବଙ୍କ କୁଞ୍ଜରେ ପ୍ରବେଶ କରାଇଛି । ପ୍ରାଣପ୍ରିୟା ଶ୍ରୀମତୀଙ୍କ ଅନୁକୂଳ ମନୋଭାବ ଲକ୍ଷ୍ୟ କରି ଶ୍ରୀକୃଷ୍ଣ ତାଙ୍କୁ କୁଞ୍ଜକୁଟୀରକୁ ପାଞ୍ଚୋଟି ନେଇଛନ୍ତି । ସେଠାରେ ରାଧା- ଶ୍ରୀକୃଷ୍ଣଙ୍କର ନିରୁତ ମିଳନ ହୋଇଛି । ସଖୀର ମନସାଦ ପୂରଣ ହୋଇଛି । ମିଳନାନ୍ତେ ଶ୍ରୀରାଧା ପୁନର୍ମିଳନ କାମନାରେ ପ୍ରାଣପ୍ରିୟଙ୍କୁ ତା'ର ବେଶରୂପଣ ଯଥାସ୍ଥାନରେ ସଜାଇ ଦେବା ଲାଗି ଅନୁରୋଧ କରି କହିଛନ୍ତି—

“କୁରୁ ଯଦୁନୟନ ତଦନ ଶିଶିର ତରେଣ କରେଣ ପସୋଧରେ ମୃଗମଦ ପତ୍ରକ ମତ୍ର ମନୋଭବ ମଙ୍ଗଳ କରଣ ସହୋଦରେ” ॥

କିନ୍ତୁ ମୈଥୁନୀ ଚିନ୍ତାସତ୍ର ସାଧାରଣ ଜନତା ଏ ପ୍ରକାର ଅର୍ଥ ଧାତ ଗୋବିନ୍ଦରୁ ଗ୍ରହଣ କରୁଥିଲେ ହେଁ ଜ୍ଞାନୀ, ଗୁଣୀ, ତତ୍ତ୍ୱବର୍ଣ୍ଣୀ ବିଦ୍ୱାନ୍ମାନେ ଏହାର ଚିନ୍ତା ଅର୍ଥ ଗ୍ରହଣ କରିଥାନ୍ତି—

ଜୀବାତ୍ତ୍ୱା ବ୍ୟାକୂଳ ଭାବରେ ପରମାତ୍ମାଙ୍କ ସାନ୍ନିଧ୍ୟ ପାଇ ଅବିରତ ଚେଷ୍ଟା କରୁଛି । ସେ ଯେତେବେଳେ ପରମାତ୍ମାଙ୍କ ସାନ୍ନିଧ୍ୟ ଲାଭରେ ପ୍ରତିବନ୍ଧକ ଲକ୍ଷ୍ୟ କରୁଛି, ଠିକ୍ ସେତିକିବେଳେ ବିବେକ ତା'ର ପ୍ରକୃତ ମାର୍ଗ ନିର୍ଦ୍ଦେଶ କରି ଦେଉଛି । ପରିଶେଷରେ ଶ୍ରୀରାଧା ରୂପୀ ଜୀବାତ୍ତ୍ୱା ଶ୍ରୀକୃଷ୍ଣରୂପୀ ପରମାତ୍ମାଙ୍କ ସହିତ ମିଳିତ ହୋଇ ସମସ୍ତ ସୁଖର ଆଧାର ମୋକ୍ଷ ଲାଭ କରୁଛି ।

କବିରାଜ କୟଦେବ ଶାତଗୋବିନ୍ଦ ରଚନାର ମୌଳିକ ଦୃଷ୍ଟି- କୋଣ ସଂପର୍କରେ ଦୁଇଟି ଶ୍ଳୋକ କାବ୍ୟରେ ସମ୍ମିଳିତ କରିଛନ୍ତି—

“ଯଦି ହରି ସୁରଣେ ସରସଂମନଃ ।
ଯଦି ବିକାସଜଳାସୁ କୃତୁହଳମ୍ ।
ମଧୁ କୋମଳ କାନ୍ତ ପଦାବଳୀଂ ।
ଶୁଣୁ ତଦା କୟଦେବ ସରସ୍ୱତୀମ୍”

* * * * *
ଯଦ୍ ଗାହର୍ବ କରାସୁ କୌଶଳ ମନୁଧ୍ୟାନଂ ତ ଯଦ୍ ବୈଷ୍ଣବଂ ।
ଯଜ୍ଞଜାର ବିବେକ ତଦ୍ ରଚନା କାବ୍ୟେଷୁ ଭାକାୟାତମ୍ ।

ଏହକୁ ଅନ୍ୟ ଅଂଶରେ
ରିହିବି ବୈଷୟିକ ଲାଭାଂଶ ॥”

ଉଚ୍ଚ ପୁସ୍ତକରୁ ଆହୁରି ମଧ୍ୟ ସୂଚନା ମିଳେ ଯେ, କବି
କନ୍ୟାଦେବ ଶ୍ରୀକ୍ଷେତ୍ରରେ ଇହଲୀଳା ସମରଣ କରିଥିଲେ ।

କେନ୍ଦୁଝା ଗ୍ରାମର ବର୍ତ୍ତମାନ ଅବସ୍ଥିତି ସଂପର୍କରେ କୌଣସି
ସରକାରୀ ଅଭିଲେଖ (Record) ନାହିଁ ବୋଲି ଆଲୋଚନାମାନେ
ମତ ଦିଅନ୍ତି । ଅବଶ୍ୟ ଏହା ସତ୍ୟ ଯେ କେତେକ ଅଭିଲେଖରେ
କେନ୍ଦୁଝିଲୁ ବା କେନ୍ଦୁଝା ଉଲ୍ଲେଖ ଦେଖିବାକୁ ମିଳେ ନାହିଁ ।
କିନ୍ତୁ ଗତ ଦୁର୍ଗାପୂଜା ଅବକାଶ ସମୟରେ ଭୂତପୂର୍ବ ନିର୍ଦ୍ଦେଶକ
ଶ୍ରୀଯୁକ୍ତ ପାର୍ଶ୍ଵ ମହୋଦୟଙ୍କ ଗହଣରେ ମୁଁ କେନ୍ଦୁଝା ଗ୍ରାମ ଓ
ପ୍ରାଚୀ ଉପତ୍ୟକାର କେତେକ ଗ୍ରାମ ସର୍ବେକ୍ଷଣରେ ଯାଇଥିବା
ସମୟରେ ପୂର୍ବର କେନ୍ଦୁଝିଲୁ ଗ୍ରାମର ଜନେକ ବ୍ୟକ୍ତିଙ୍କର
ଖଟିଆନ ଦେଖିବାର ସୁଯୋଗ ପାଇଥିଲି । ସେହି ଖଟିଆନରେ
ଲେଖା ରହିଛି—

“ପ୍ରକାର ନାମ—ରୋବନି ନାଏକ, ପି; ସୁହୁରି ନାଏକ,
କାଟି—ଶୁଭ ମହାଶୟକ ସା:—ନିଜ ଗାଁ, ପଢ଼ା—କେନ୍ଦୁଝା
ଦେଉଳୀ । ଜମିଦାର—ରାଧାପ୍ରସାଦ ଉଗତ ଓଗେର ।
ଗଘୁନାଥ କିର ମାର୍ଫତ ମହତ ରାମାନୁଜ ଦାସ ଓଗେର
ପ୍ରଗନା—କୋଠଦେଶ, ଥାନା—ବାଲିଅନ୍ତା, ଥାନା ନମ୍ବର ୯୧
ଚଉକି ୪୪, ଜି: ପୁରୀ ୨୭-୧୦-୧୯୨୭ ।

ଦସ୍ତଖତ—ପରିଷ୍କାର ଭାବରେ ପଢ଼ି ହେଉ ନାହିଁ ।
ତାରିଖ—୧-୧-୧୯୨୮ ।

ଏଥିରୁ ଜଣାଯାଏ ଯେ, ପ୍ରାଚୀନ କେନ୍ଦୁଝିଲୁ ବା କେନ୍ଦୁଝା
ବର୍ତ୍ତମାନ କେନ୍ଦୁଝା ଦେଉଳୀ ନାମରେ ପରିଚିତ । ଖୁବ୍
ସମ୍ଭବତ ଏହି ଗ୍ରାମଟି ଦେଉଳରେ ପରିପୁର୍ଣ୍ଣ ଥିବାରୁ ତାହାର
ନାମରେ ‘ଦେଉଳୀ’ ଶବ୍ଦ ବିଶେଷଣ ରୂପେ ବ୍ୟବହୃତ ହୋଇଛି ।
ତଦ୍‌ବ୍ୟତୀତ ସେହି ଅଞ୍ଚଳର ଗୋଟିଏ ପ୍ରାଚୀନ ନକ୍ସାରେ
କେନ୍ଦୁଝା ଦେଉଳୀ ଲେଖା ଥିବାର ସମ୍ଭାବ କନ୍ୟାଦେବ
ସାଂସ୍କୃତିକ ପରିଷଦର ସଂପାଦକଙ୍କଠାରୁ ମିଳେ ।

ଗୀତଗୋବିନ୍ଦ ରଚନାର ପୃଷ୍ଠଭୂମି--

ଓଡ଼ିଶାର ଭୌମକର ରାଜବଂଶ ଅମଳରେ କଳିଙ୍ଗରୁ
ବୌଦ୍ଧଧର୍ମ ବିଲୋପ ସାଧୁତ ହୋଇ ଶୈବ ଓ ଶାକ୍ତ ମତ
ପ୍ରଚ୍ଛିନ୍ନ ହୋଇଥିଲା । ଶୈବ ଓ ଶାକ୍ତ ଉପାସକ
ମାନେ ଦୁଇଭାଗରେ ବିଭକ୍ତ ହୋଇ ବାମପାର୍ଶ୍ଵୀ
ଦକ୍ଷିଣପାର୍ଶ୍ଵୀ ଭେଦରେ ପରିଚିତ ହୋଇଥିଲେ ।
ଦକ୍ଷିଣପାର୍ଶ୍ଵୀ ତାନ୍ତ୍ରିକମାନେ, ତନ୍ତ୍ରର ଯୋଗପଦ୍ଧତିକୁ ଅନୁସରଣ
କରି ମୋକ୍ଷପ୍ରାପ୍ତିର ମାର୍ଗ ଅନୁଷ୍ଠାନ କରୁଥିବା ଅବସ୍ଥାରେ
ବାମପାର୍ଶ୍ଵୀମାନେ ମାରଣ, ମୋହନ, ବଶ, ଉଚ୍ଚାତନ ପ୍ରଭୃତିର
ପ୍ରୟୋଗ କରି ସାମାଜିକ ସ୍ଥିତିରେ ତମକ ସୃଷ୍ଟି କରିଥିଲେ ।
ମଦ୍ୟ, ମାଂସ, ମୈଥୁନ, ମୁଦ୍ରା ଓ ମହ୍ୟ ଆଦି ପଞ୍ଚ ‘ମ’ କାରର
ପ୍ରଚ୍ଚଳନ କରାଇ ସମାଜରେ ଲୋକହର୍ଷଣତା ହାସଲ କରିବା
ସଙ୍ଗେ ସଙ୍ଗେ ତାନ୍ତ୍ରିକ ପ୍ରୟୋଗରେ ନାରୀମାନଙ୍କୁ ଗ୍ରହଣ କରି

ତନ୍ତ୍ରଯାନକୁ ଲୋକପ୍ରିୟ କରାଇଥିଲେ । ସେତିକି ବେଳେ ବୌଦ୍ଧ
ତାନ୍ତ୍ରିକମାନେ ବଜ୍ରଯାନୀ ରୂପେ ପରିଚିତ ହୋଇ ବାମପାର୍ଶ୍ଵୀ
ତାନ୍ତ୍ରିକମାନଙ୍କ ମଧ୍ୟରେ ସମ୍ମିଳିତ ହୋଇଥିଲେ । ସେ
ମାନଙ୍କ ପ୍ରଭାବ ଓ ଦୌରାତ୍ମ୍ୟରେ ସମାଜର ବୁଦ୍ଧିବାଦୀବର୍ଗ
ତ୍ରାହି ତ୍ରାହି ତାଙ୍କ ଛାଡ଼ିବାକୁ ଲାଗିଲେ । ତାନ୍ତ୍ରିକମାନେ ସମାଜର
ଅପେକ୍ଷାକୃତ ନିର୍ମୂର୍ଖଙ୍କ ସହାୟତାରେ ସାମାଜିକ ପରିସ୍ଥିତିକୁ
ଏପରି ବିଷାକ୍ତ କରି ଦେଲେ ଯେ, ଶାସକବର୍ଗ ମଧ୍ୟ ସେହି
ଆଭିଭୂତିକ ପ୍ରଭାବରୁ ମୁକ୍ତ ହୋଇ ପାରିଲେ ନାହିଁ । ତା
ଫଳରେ ଶାସନ କ୍ଷେତ୍ରରେ ନାନାଦି ବିଶୃଙ୍ଖଳା ସୃଷ୍ଟି ହେବାକୁ
ଲାଗିଲା । ସେହି ସୁଯୋଗରେ ଗଙ୍ଗବଂଶୀୟ ପ୍ରଖ୍ୟାତ ବୀର
ଅନନ୍ତ ବର୍ମା ଚୋଡ଼ଗଙ୍ଗ ଦେବ ସୋମବଂଶୀଙ୍କ ବିରୁଦ୍ଧରେ
ଅଭିଯାନ ତନାଇ ଉତ୍କଳର ଶାସନ କ୍ଷମତା କରଗତ କରିନେଲେ ।
ତାଙ୍କର ନେତୃତ୍ଵ ତଥା ଦୀର୍ଘକାଳୀନ ଶାସନ ତନ୍ତ୍ର
ମଧ୍ୟରେ ଚୋଡ଼ଗଙ୍ଗ ଦେବ କଳିଙ୍ଗ, ଉତ୍କଳ ଓ କୋଶଳକୁ
ମିଶାଇ ଆଗଙ୍ଗା ଗୋଦାବରୀ ଏକ ବିଶାଳ ସାମ୍ରାଜ୍ୟ ଗଠନ
କରି ସମଗ୍ର ଅଞ୍ଚଳକୁ କଳିଙ୍ଗ ସାମ୍ରାଜ୍ୟ ନାମରେ ନାମିତ କଲେ ।

ରାଜନୈତିକ ଶୃଙ୍ଖଳା ହାସଲ କରିବା ପରେ ପରମ
ବୈଷୟ ଚୋଡ଼ଗଙ୍ଗ ଦେବ ଜାତୀୟ ବିଗ୍ରହ ଭୈରବଙ୍କୁ ବିଷ୍ଣୁ
ବା ସପ୍ତଧାମୁଗ୍ଧିର ସମନ୍ୱିତ ବିଗ୍ରହ ରୂପେ ପୁରୁଷୋତ୍ତମ ଜଗନ୍ନାଥ
ନାମରେ ସୁପରିଚିତ କରାଇଲେ । ଖୁବ୍ ସମ୍ଭବତଃ ତତ୍ ପୂର୍ବରୁ
ଆଜିର ଶ୍ରୀକ୍ଷେତ୍ର ଧାମ ଭୈରବୀ ଚକ୍ରରେ ପ୍ରତିଷ୍ଠିତ ଶୈବକ୍ଷେତ୍ର
ରୂପେ ପ୍ରସିଦ୍ଧି ଅର୍ଜନ କରିଥିଲା । ଏହାର ପ୍ରମାଣ ସ୍ଵରୂପ
ଶ୍ରୀମନ୍ଦିର ବେଢ଼ା ମଧ୍ୟରେ ସ୍ଥିତ ପାତାକେଶ୍ଵର, ଶଶାନେଶ୍ଵର
ଆଦି ଲିଙ୍ଗବିଗ୍ରହ ଅଦ୍ୟାପି ତିରିଶ ଗୁଣିଶ ଫୁଟ ଗହର ମଧ୍ୟରେ
ଅବସ୍ଥାନ କରୁଛନ୍ତି । ତଦ୍ ବ୍ୟତୀତ ପୁରୀସହରରେ ଅବସ୍ଥିତ
ଲୋକେଶ୍ଵର, ବା ଲୋକନାଥ, ମାକଣ୍ଡେୟ, କପାଳମୋଚନ
ପ୍ରଭୃତି ମନ୍ଦିରର ଅବସ୍ଥିତି ମଧ୍ୟ ଆଲୋଚନାର ପରିସର ମଧ୍ୟକୁ
ଆସିପାରେ ।

ଚୋଡ଼ଗଙ୍ଗ ଦେବ ବର୍ତ୍ତମାନର ମନ୍ଦିର ନିର୍ମାଣ ପାଇଁ
କରାଇବା ସଙ୍ଗେ ସଙ୍ଗେ ବିଷ୍ଣୁଙ୍କ ପ୍ରାଧାନ୍ୟ ଶ୍ରୀମନ୍ଦିରରେ ଅକ୍ଷୁର୍ଣ୍ଣ
ରଖି ଗଣେଶ, ଶିବ, ସୂର୍ଯ୍ୟ ଓ ଦୁର୍ଗାଙ୍କ ପ୍ରତିଷ୍ଠା ପ୍ରତିପାଦନ
କରିଥିଲେ । ଅର୍ଥାତ୍ ଚୋଡ଼ଗଙ୍ଗ ଦେବ ‘ଗଣେ ନାରାୟଣେ
ରୁଦ୍ରେ ଅମିତେ ଭାସରେ ତଥା’ର ପ୍ରଚ୍ଚଳନ କରାଇ ପଞ୍ଚୋପାସନାର
ସୂତ୍ରପାତ କରାଇଥିଲେ । ତା’ ସହିତ ଜନସାଧାରଣଙ୍କ ମୈଥୁନୀ
ଚେଷ୍ଟାକୁ ସଙ୍କୁଚିତ କରାଇ ସୁନ୍ଦରୀ ଦେବଦାସୀମାନଙ୍କୁ ଶ୍ରୀମନ୍ଦିରର
ଉପାସନାରେ ଅଙ୍ଗୀଭୂତ କରାଇବା ସଙ୍ଗେ ସଙ୍ଗେ ସେମାନଙ୍କୁ
କେବଳ ଦେବଭୋଗ୍ୟ ବା ଦେବ ଗଣିକା ରୂପେ ଚିହ୍ନିତ
କରାଇଥିଲେ ।

ଏହି ସମୟରେ ଦାକ୍ଷିଣାତ୍ୟର ସୁପ୍ରଚଳିତ ଓ ସୁପ୍ରସାରିତ
ଭବର ସନ୍ଧ୍ୟାସାମାନଙ୍କ ବୈଷ୍ଣବୀଧାରା ଅନୁକୂଳ ବାତାବରଣ
ର ପୂର୍ବ ଭାରତର ପ୍ରସିଦ୍ଧ କ୍ଷେତ୍ର ପୁରୀଧାମରେ ପ୍ରବାହିତ
ହୋଇ ଲାଗିଲା ଏବଂ ବୈଷ୍ଣବମତବାଦର ପ୍ରସିଦ୍ଧ ଆର୍ଯ୍ୟ
ସୁକ, ନିସାକ, ବିଷ୍ଣୁସାମୀ ପ୍ରମୁଖ ପୁରୀଧାମରେ ସ୍ଵ ସ୍ଵ
ସଂକଳ ପରିପୁର୍ଣ୍ଣ ଲାଗି ମଠ ସ୍ଥାପନ କରିଥିଲେ । ଏହିପରି
ଏକ ଅନୁକୂଳ ପରିସ୍ଥିତିରେ କନ୍ୟାଦେବ ସୁପାଣ୍ଡିତ୍ୟ ତଥା ଅଲୌକିକ
ପ୍ରତିଭାର ପ୍ରଦର୍ଶନ କରି ଗୀତଗୋବିନ୍ଦ ରଚନା କରିଥିଲେ ।
ମାଧବ ପଞ୍ଚନାୟକ ତାଙ୍କ ପୁସ୍ତକ ‘ବୈଷ୍ଣବ ଲୀଳାମୂର୍ତ୍ତି’ ଶ୍ରେ
ଏହି ମତ ପୋଷଣ କରିବା ସଙ୍ଗେ ସଙ୍ଗେ ଋଷ ଓ ସଂକୀର୍ତ୍ତନ

ଦ୍ରାହୁଣବଂଶୀ ଅବତାରପୂର୍ଣ୍ଣ,
ତେଥେଂ ଘେତଲା ଶ୍ରୀବ୍ୟାସେଂ ॥

ତୋନି ଜୟଦେବ କରି ନେଂ କରିନ,
ଶ୍ରୀ ଗୀତଗୋବିନ୍ଦ ଗ୍ରନ୍ଥ କେଲି ॥”

ବଙ୍ଗଳା କରି କୃଷ୍ଣଦାସ ଜୟଦେବଙ୍କ ସମ୍ବନ୍ଧରେ ଅନେକ ମନରତ୍ନା ଅବାସ୍ତବ କଳ୍ପନା କରିଥିଲେ ହେଁ, ପ୍ରକୃତ ସତ୍ୟକୁ ଗୋପନ କରି ନ ପାରି ଲେଖିଛନ୍ତି—

“ଜୟଦେବ ମହାଶୟ ମହାନ ମାନୁଷ୍ୟ ।
ଶ୍ରୀପୁରୁଷୋତ୍ତମ କ୍ଷେତ୍ରେ ବୃକ୍ଷତଳେ ବାସ ॥
ଅଗାଧ ପାଣ୍ଡିତ୍ୟ ହୟ ଅତୁଲ ଭକ୍ତିମାନ ।
ଶ୍ରୀକଗଳାଥ ପ୍ରଭୁର କୃପାର ଭାଜନ ॥”

ଉତ୍କଳୀୟ କରି ରାମଦାସ ଶ୍ରୀକ୍ଷୀୟ ଅଷ୍ଟାଦଶ ଶତାବ୍ଦୀରେ ‘ଦାତ୍ୟତା ଭକ୍ତି ରସାମୃତ’, ଶୀର୍ଷକ ଯେଉଁ ପୁସ୍ତକଟି ଲେଖିଛନ୍ତି ସେଥିରେ ସେ ପ୍ରାୟ ପରଶୁରାଜ ଉତ୍କଳ ଚରିତ ଭଲେଖା କରିଛନ୍ତି । ତନ୍ମଧ୍ୟରେ ଗୋଟିଏ ଅଧ୍ୟାୟ (୫୫ତମ ଅଧ୍ୟାୟ)ରେ ଜୟଦେବ ଚରିତ ଲେଖିଛନ୍ତି—

“କନକ କେନ୍ଦୁବିଲୁ ଗ୍ରାମେ । ବ୍ରାହ୍ମଣ ଜୟଦେବ ନାମେ ॥
ମହାପଣ୍ଡିତ ବିଷ୍ଣୁଭକ୍ତ । କିତ ଭକ୍ତ୍ୟ ସୁବିନୀତ ॥

ବିରକ୍ତ ନିଃସଙ୍ଗ ଭଦ୍ରାସୀ । ଶ୍ରୀକ୍ଷେତ୍ରେ ପରବେଶ ଆସି ॥
ଏକ ବୃକ୍ଷର ତଳେ ଥାଇ । ଶ୍ରୀକଗଳାଥକୁ ସେବଇ ॥

x x x x

ରଚିଲ ଅପୂର୍ବ ପ୍ରବନ୍ଧ । ନାମ ଯା ଶ୍ରୀଗୀତଗୋବିନ୍ଦ ॥
ଶୁଣନ୍ତି ଆଜି ଯାଏ ନିତ୍ୟ । ତ୍ରିକାଳେ ଯାହା ଜଗନାଥ ॥”

ଉତ୍କଳବି ରାମଦାସ ଦେବଶର୍ମାଙ୍କ କନ୍ୟାପ୍ରାଣି, ଜୟଦେବଙ୍କ ସହିତ ପଦ୍ମାବତୀର ବିବାହ, ଉତ୍କଳୀୟ ନରପତିଙ୍କ ରଚିତ ଗୀତଗୋବିନ୍ଦ (ଖୁବ୍ ସମ୍ଭବତଃ ଅଭିନବ ଗୀତଗୋବିନ୍ଦ)ର ଶ୍ରୀମନ୍ଦିରରେ ପ୍ରଚଳନ ଓ ଶ୍ରୀକଗଳାଥକ ଦ୍ଵାରା ଉକ୍ତ ପୁସ୍ତକର ପ୍ରତ୍ୟାଖ୍ୟାନ ପ୍ରଭୃତି ବହୁ ଉପାଖ୍ୟାନ ସେଥିରେ ବର୍ଣ୍ଣନା କରିଛନ୍ତି ।

ପ୍ରାଚୀନ କବିମାନଙ୍କ ବ୍ୟତୀତ ସାର ଭଲଭିୟମ ହୋର୍ସ (Asiatic Researches Vol. III—1799) ମରାଠୀ ଗବେଷକ ହରିଦାସ ହୀରାଭୟ (1864) ବଙ୍ଗଳାର ପ୍ରଖ୍ୟାତ ଆଲୋଚକ ଡକ୍ଟର ସୁକୁମାର ସେନ୍ ସ୍ଵର୍ଗତଃ ଡକ୍ଟର ଆଶୁତୋଷ ଉଷାଶର୍ମା; ସଂସ୍କୃତ ସାହିତ୍ୟର ଇତିହାସ ପ୍ରଣେତା ବରଦାଶ୍ରମୀ; ସୁପ୍ରସିଦ୍ଧ ସଂସ୍କୃତଜ୍ଞ ସ୍ଵର୍ଗତଃ ଡକ୍ଟର ଜି: ରାଘବନ ପ୍ରଭୃତି ବିଦ୍ଵାନଙ୍କ ଦ୍ଵାରା ଏବଂ ଇଂଲଣ୍ଡର ଅକ୍ସଫୋର୍ଡ଼ ଛିତ ଓରିଏଣ୍ଟାଲ ଇନ୍‌ଷ୍ଟିଚ୍ୟୁଟରେ ସଂରକ୍ଷିତ ତଥା ୧୭୯୪ ଖ୍ରୀଷ୍ଟାବ୍ଦରେ ଲିଖିତ ପୋଥିରେ ଜୟଦେବ ଉତ୍କଳୀୟ ତଥା ପ୍ରାଚୀନଦୀ ତଟବର୍ତ୍ତୀ କେନ୍ଦୁବିଲୁ ବା କେନ୍ଦୁକୀ ଶାସନର ଅଧିବାସୀରୂପେ ସ୍ଵୀକୃତ ହୋଇଛନ୍ତି । ଏ ସମସ୍ତ ପ୍ରକାର ଉପାଦାନଠାରୁ ଅଧିକ ମୂଲ୍ୟବାନ ଉପାଦାନ ହେଉଛି—ମାଧବ ପଟ୍ଟନାୟକଙ୍କ ରଚିତ ଭକ୍ତିଗ୍ରନ୍ଥ

ଦୈଷ୍ଟବ ଲୀଳାମୃତ’ । ସମ୍ଭଲପୁର ବିଶ୍ଵବିଦ୍ୟାଳୟର ମୁଖ୍ୟ ଅଧ୍ୟାପକ ଡକ୍ଟର ବ୍ରହ୍ମାବନ ଚନ୍ଦ୍ର ଆଶ୍ଵିନୀଙ୍କ ଦ୍ଵାରା ପୁରୁଷୋତ୍ତ “ଦୈଷ୍ଟବ ଲୀଳାମୃତ” ଗ୍ରନ୍ଥରେ ଦୈଷ୍ଟବମାନଙ୍କ ଚରିତର ଅବତାରଣା କରାଯାଇଛି । ଉକ୍ତ ଗ୍ରନ୍ଥଟି ପ୍ରତାପରୁଦ୍ର ଦେବଙ୍କ ୪୮ ଅଙ୍କ ତା ଖ୍ରୀ : ଅ: ୧୫୩୬ ସାଲରେ ଲିଖିତ । ଗ୍ରନ୍ଥଟି ନଅ ଗୋଟି ଅଧ୍ୟାୟରେ ବିଭକ୍ତ । ସେହି ଗ୍ରନ୍ଥର ଦ୍ଵିତୀୟ ଅଧ୍ୟାୟରେ ଜୟଦେବଙ୍କ ଚରିତ ବର୍ଣ୍ଣନା କରାଯାଇଛି ।

“ବିପ୍ର ସେ ଜୟଦେବ ନାମ,
କ୍ଷେତ୍ରବରକୁ ଆରମ୍ଭନ । ୫୬ ପଦ

କେନ୍ଦୁକି ଶାସନ ତା ଗ୍ରାମ,
ପ୍ରାଚୀନଦୀର ତଟେ ପୁଣ । ୫୭

ନୀଥାଳୀ ମାଧବ ସମୀପେ,
ଉକଟି କଲ ନାନାରୂପେ । ୫୮

ଶାସ ପୁରାଣେ ବିଦ୍ୟତ,
କବିକୁ ମାର୍ଗେ ତାର ମନ । ୫୯

ଗୀତ ସେ ରଚିବି ବୋଲଇ,
କ୍ଷେତ୍ରବାସକୁ ମନ ଦେଇ । ୬୦

ଶ୍ରୀକଗଳାଥର ସମୀପେ,
ଶୁଣ ସାଗ୍ରିକ ମତି ଭାବେ । ୬୧

x x x

ଗୀତଗୋବିନ୍ଦ ନାଟ ସେବା,
ମନ୍ଦିରେ ପ୍ରତ୍ୟହ ହୋଇବା ।

ଭାଳା ସେ ସେବା ରିଆଇଲ । କେନ୍ଦୁକୀ ଶ୍ରୀତୀ ଯୋଗାଇଲ ॥
ଶ୍ରୀ ଗୀତଗୋବିନ୍ଦ ଗାଏ ଏ । ଶ୍ରୀକଗଳାଥର ପ୍ରିୟ ଏ ॥
ବୋଲି କଲକ ଏ ରିଆଣ । ଭଗତେ ହେଲେ ତୋଷମତ ॥

x x x

ଗୀତଗୋବିନ୍ଦ ନାଟ ପୁଣ । ନାଟ ମନ୍ଦିର କଲ ରିଆଣ ॥
ରାହାସ ନୃତ୍ୟର ନିର୍ମିତ । ଗୀତଗୋବିନ୍ଦ କଲେ ନୃତ୍ୟ ॥
ଭୀମଦେବର ଏ କାରଣି । କାଳେସେ ଗଲ କାରି ଆସି ॥”

(ଶ୍ରୀ ଜୟଦେବଙ୍କ ଜନ୍ମସ୍ଥାନ ଓ ସମୟ କଲିକତାରୁ ପ୍ରକାଶିତ ଓଡ଼ିଆ ପତ୍ରିକା ‘ପ୍ରତିବେଶୀ’—ସ୍ଵନକ୍ଷତ୍ର ସଂଖ୍ୟା ୧)

ପରିଶେଷରେ କବି ମାଧବ ପଟ୍ଟନାୟକ ଗ୍ରନ୍ଥ ଗଚନାର ସମୟ ଓ ତାଙ୍କ ଅନ୍ୟ ରଚନା ସଂପର୍କରେ ସୂଚନା ଦେଇ ଲେଖିଛନ୍ତି—

“ରାଜାର ଅଙ୍କ ଚଉବିଂଶେ ।
ରଚିଲି ଚୈତନ୍ୟ ବିକାସେ ॥

“ଏକାମ୍ରକାଳନାତ୍ ପୂର୍ବେ ଯୋଜନାତେ ମହାପତେ ।
ମାମ୍ନା ପ୍ରାଚୀତି ବିଶ୍ୱାତା ସରିବାତେ ସରସ୍ୱତୀ
ପ୍ରାଚ୍ୟାନ୍-ବିଶ୍ୱ ମହେଶସ୍ୟ ଯତ୍ରସ୍ୟାତ୍ ସାଗରଜମା,
କ୍ରୋଶେ କ୍ରୋଶେ ଚତେଲିଙ୍ଗ-ଚତଃ ପ୍ରାଚୀସରସ୍ୱତୀ”

ଏହି ପ୍ରାଚୀନତା ଚତରେ ମୁଖେଶ୍ୱର, ନାଚେଶ୍ୱର,
ସିଦ୍ଧେଶ୍ୱର ତଥା ସୁବର୍ଣ୍ଣନ ତୀର୍ଥ, ଅପ୍ସରାତୀର୍ଥ, ଚକ୍ରତୀର୍ଥ,
ବିଶ୍ୱାମିତ୍ରତୀର୍ଥ ଆଦି ରହିଥିବାର ବର୍ଣ୍ଣନା ପ୍ରାଚୀନାହାତ୍ମ୍ୟକୁ
ନିକିଆଏ । ଏହି ପ୍ରାଚୀ ଉପତ୍ୟକା କେବଳ ଯେ ଶୈବ,
ଶାକ୍ତ ସଂସ୍କୃତିରେ ସମ୍ବନ୍ଧିତ ନୁହେଁ, ବୈଷ୍ଣବ ସଂସ୍କୃତିରେ ମଧ୍ୟ
ସେ ଶାନ୍ତି ସମ୍ପଦ ହୋଇଛି । କେନ୍ଦୁଳା ଗ୍ରାମଠାରୁ ଅଦୂରରେ
ଅବସ୍ଥିତ ନାଆଳୀଗ୍ରାମର ଶୋକନେଶ୍ୱର ମନ୍ଦିର ବେଢ଼ାରେ
ରାଜ୍ୟ ପ୍ରଚ୍ଚରକୁ ବିରାଗ ପକ୍ଷରୁ ଗୋଟିଏ ଗୁହ ନିର୍ମାଣ କରାଯାଇ
ସେହି ଅଞ୍ଚଳକୁ ନିକିଆବା ଆଠଗୋଟି ମାଧବ ମୂର୍ତ୍ତି ସଂରକ୍ଷିତ
ହୋଇଛି । ସେଗୁଡ଼ିକ ଶଂଖ, ଚକ୍ର, ଗଦା, ପଦ୍ମଧାରୀ ।
ତନ୍ମଧ୍ୟରୁ ଗୋଟିଏ ମାଧବ ମୂର୍ତ୍ତିରେ ଉପାସିକାରୁପେ
ଦୁଇପାର୍ଶ୍ୱରେ କେତୋଟି ନାରୀମୂର୍ତ୍ତି ଥିବାରୁ, ତାହାକୁ
ଗୋପୀ ଉପାସିତ ମାଧବ ମୂର୍ତ୍ତି ବୋଲି କୁହାଯାଇଛି ।
ତଦ୍ବ୍ୟତୀତ କେନ୍ଦୁଳାର ମାଧବ (ଅଧୁନାଲୁପ୍ତ) ପ୍ରାଚୀନତା
ଚତରେ ଅବସ୍ଥିତ ଦ୍ୱାଦଶ ମାଧବ, ଛବିଶୋ ସଂଗମ ସ୍ଥଳରେ
ଛବିଶୋମାଧବ, ପୁଆଗପୁରର ମାଧବ, ମାଧବାନନ୍ଦ ମାଧବ ।
ପିତାପଦାର ମାଧବ, କୃଷ୍ଣପ୍ରସାଦର ମାଧବ ପ୍ରଭୃତି ବିଗ୍ରହ ଏବଂ
କେନ୍ଦୁଳାର ଆଖପାଖ ଅଞ୍ଚଳରେ ଥିବା ନୃସିଂହ ବିଗ୍ରହ, ବରାହ,
ରଘୁନାରାୟଣ, ବାରିଅତାର ନିକୃତ୍ତବିହାରୀ, ବାକଜାତିର
ମଦନମୋହନ, ସରକଣାର ଗୋପୀନାଥ, ନୃସିଂହ ଓ ଛବିକ୍ରମ,
ଗାରେଡ଼ି ପାଞ୍ଚଶର ଅନନ୍ତବାସୁଦେବ ଓ ମାଧବ, ବିଷ୍ଣୁ ପୁରର
ସୋମେଶ୍ୱରଦେବଙ୍କ ମନ୍ଦିରର ଗର୍ଭଗୃହରେ ଅଷ୍ଟଦଳପଦ୍ମ ଉପରେ
ଗୋପୀକୃଷ୍ଣ ଓ ମାଧବ ପ୍ରଭୃତି ପ୍ରାଚୀ ଉପତ୍ୟକାରେ ବୈଷ୍ଣବା-
ସଂସ୍କୃତିର ସୂଚନା ଦେଇଥାଏ । ଏହି ପରିବେଶ ମଧ୍ୟରେ
କେନ୍ଦୁଳା ଶାସନରେ ଶ୍ରୀକନ୍ୟାଦେବ ଜନ୍ମଗ୍ରହଣକରି ରାଧାମାଧବ
ଉପାସନା ଆରମ୍ଭ କରିବା ସଙ୍ଗେ ସଙ୍ଗେ ଗୀତଗୋବିନ୍ଦ
ମହାକାବ୍ୟର ରଚନାକରି ଶ୍ରୀକଗଳାଥ ମହାପୁରୁଷ ଅର୍ପଣ
କରିଥିଲେ ।

କନ୍ୟାଦେବଙ୍କ ସମୟ ଅର୍ଥାତ୍ ଖ୍ରୀଷ୍ଟୀୟ ଦ୍ୱାଦଶ ଶତାବ୍ଦୀ
ପୂର୍ବରୁ ଓଡ଼ିଶାରେ ମାଧବ ଉପାସନାର ରିଭିଭୁମି ସ୍ୱରୂପ
ଥିବାର ପ୍ରମାଣ ମିଳେ ।

ଖ୍ରୀଷ୍ଟୀୟ ଷଷ୍ଠ ସପ୍ତମ ଶତାବ୍ଦୀରେ ଶୈଳୋଦ୍ଭବ ବଂଶୀୟ
ନରପତି ମାଧବରାଜଙ୍କର ଗୋଟିଏ ଶିଳାଲେଖାରେ ଚକ୍ରଧର-
ଉଗବାନ୍ ମାଧବ (ପ୍ରେରୁ ଚକ୍ର ଚକ୍ରଧରଭବ ଉଗବାନ୍ ମାଧବଃ
ମାଧବରାଜ ବୁଶଳା) । ଖ୍ରୀଷ୍ଟୀୟ ଅଷ୍ଟମ ଶତାବ୍ଦୀରେ ଭୌମକର
ରାଜବଂଶ ଅମଳରେ ପ୍ରଖ୍ୟାତି ଅର୍ଜନ କରିଥିବା ବୈତରଣୀ
ଉପତ୍ୟକା ବିଶେଷତଃ ବିରଜାମଣ୍ଡଳର ମାହାତ୍ମ୍ୟ ପ୍ରସଙ୍ଗରେ
ଲିଖିତ ‘ବିରଜା-ମାହାତ୍ମ୍ୟ’ ପୁସ୍ତକରେ ବର୍ଣ୍ଣିତ ଆଦି ମାଧବ,
ଅନନ୍ତ ମାଧବ, ପୁରୁଷୋତ୍ତମ ମାଧବ, ସୁବର୍ଣ୍ଣନ ମାଧବ,
ଜନାର୍ଦ୍ଦନ ମାଧବ, ନରକାନ୍ତକ ମାଧବ, ବାସୁଦେବ ମାଧବ,
ଗୋବିନ୍ଦ ମାଧବ ଖ୍ରୀଷ୍ଟୀୟ ନବମ ଦଶମ ଶତାବ୍ଦୀର ମାଧବ
ବିଗ୍ରହବୋଲି ସ୍ୱର୍ଗୀୟ କେଦାରନାଥ ମହାପାତ୍ର ମତ ବିଧିକ୍ରି ।

ଖ୍ରୀଷ୍ଟୀୟ ନବମ ଶତାବ୍ଦୀରେ ପ୍ରତିଷ୍ଠିତ ପୁଲକାଶୀ କ୍ଷିରା
ବୌଦ୍ଧ ସହରଠାରୁ ପ୍ରାୟ ଆଠମାଇଲ ଦୂରବର୍ତ୍ତୀ ଗହରାଡ଼ିର

ମାଧବ, ଶତ୍ରୁଂଜଦେବ ତିରୁବନ ବଳସଙ୍କ ଦଶପଦ୍ମା ତାମ୍ର
ଶାସନରେ (ଓ. ଏଚ୍. ଆର୍. ଜେ. ଭବ୍ୟମ ଏକ) ବର୍ଣ୍ଣିତ ସଙ୍ଗେ
ମାଧବ ଖ୍ରୀଷ୍ଟୀୟ ୮୧୨) ଶ୍ୱେତକର ଇନ୍ଦ୍ରବର୍ମାନଙ୍କ ସାମ୍ମୁଖ୍ୟରେ
ତାମ୍ରଶାସନରେ ବର୍ଣ୍ଣିତ ଲେକମାଧବ (ଭବ୍ୟୁ ପୁସନ୍ଦ୍ର ଅର୍ଥ
ଓଡ଼ିଶା, ଭବ୍ୟମ ଦୁଇ), ଶ୍ରୀକାକୁଳମ କ୍ଷିରା ଗେରିବାସୁ
ଗ୍ରାମର ଶ୍ରୀମଲେଶ୍ୱରେ ଥିବା ଘେନିଗଂଗ ମାଧବ (ଖ୍ରୀଷ୍ଟୀୟ
୧୧୫୩, ଭବ୍ୟକ୍ତିପସନ୍ଦ୍ର ଅର୍ଥ ଓଡ଼ିଶା ଭବ୍ୟମ୍ ତିନି, ପାଟି ଦୁଇ)
କର୍ତ୍ତୃଲେ ନୀଳମାଧବ, ପୁରୀଧାମର ଶ୍ୱେତଗଂଗା କୁରୁରେ
ପୂଜିତ ଶ୍ୱେତମାଧବ (ଆ: ମା: ୧୧ଶ ଶତାବ୍ଦୀ) ପ୍ରଭୃତି ମାଧବ
ବିଗ୍ରହର ଉପାସନା କରି କନ୍ୟାଦେବଙ୍କ ରାଧାମାଧବ ଉପାସନା-
ନିମିତ୍ତ ସହାୟକ ହୋଇଥିବାର ଅନୁମାନ ଆଦୌ ଅସମ୍ଭାବ୍ୟ
ନୁହେଁ । ଓଡ଼ିଶାରେ ମାଧବ ଉପାସନାର ପରମ୍ପରା ଓ
କେନ୍ଦୁଳିରୁ ତଥା ସ୍ୱାତୀ ଉପତ୍ୟକାର ବୈଷ୍ଣବା ସଂସ୍କୃତି
ବିଶେଷତଃ ମାଧବ ଉପାସନା ଶ୍ରୀ କନ୍ୟାଦେବଙ୍କୁ ରାଧାମାଧବ
ଉପାସନା ଓ ତାଙ୍କ ଗୁଣବର୍ଣ୍ଣନାକରି କାବ୍ୟରଚନାରେ ଉପାସନା
ସୋମାଜ୍ୟମ୍ ।

ଆହୁରିମଧ୍ୟ ଶ୍ରୀକଗଳାଥ ମହାପୁରୁଷ ଉପାସନା
ସମ୍ପର୍କୀୟ ଗୁଡ଼ିକ ନୀଳାଦ୍ରୀ ମହୋଦୟରୁ ଜଣାଯାଏ ଯେ,
ଚତୁର୍ଥମ୍ ଶ୍ରୀକଗଳାଥକୁ ମାଧବରୂପେ ଉପାସନା କରୁଥିଲେ ।
ଶ୍ରୀକଗଳାଥ ମହାପୁରୁଷ ସପ୍ତଧା ମୂର୍ତ୍ତିରୂପେ ସେ ଯେଉଁ
ଉପାସନା କରୁଥିଲେ ସେ ସାତୋଟି ବିଗ୍ରହ ହେଉଛନ୍ତି-
କଗଳାଥ, ବକରଦ୍ର, ସୁଭଦ୍ରା, ସୁବର୍ଣ୍ଣନ, ମାଧବ, ଭୃଦେବୀ
ଓ ଶ୍ରୀଦେବୀ । ଶ୍ରୀ କନ୍ୟାଦେବ ମହାପୁରୁ କଗଳାଥକୁ ମାଧବ
ବା ରାଧାମାଧବଙ୍କ ସମ୍ମିଳିତ ବିଗ୍ରହରୂପେ କଳ୍ପନା କରି ତାଙ୍କ
ଲୀଳାଗାନରେ ଗୀତଗୋବିନ୍ଦ କାବ୍ୟଟିକୁ ରଚନା କରିଛନ୍ତି ।

କନ୍ୟାଦେବ ଭଦ୍ରକଳର କେନ୍ଦୁଳିକୁ ଗ୍ରାମରେ ଜନ୍ମ ଗ୍ରହଣକରି
ଶ୍ରୀକ୍ଷେତ୍ରର ଅଧିଷ୍ଠିତ ବିଗ୍ରହ ଶ୍ରୀକଗଳାଥଙ୍କ ଉପାସନାରେ
ନିରତ ଥାଇ ଗୀତଗୋବିନ୍ଦ ରଚନା କରିଥିବାର ପ୍ରମାଣ
ମୈଥିଳ ପଣ୍ଡିତ ଚନ୍ଦ୍ରବରଙ୍କ ଉତ୍ତମାଳା ପୁସ୍ତକରେ ଦେଖିବାକୁ
ମିଳେ ।

“କଗଳାଥ ପୁରୀପ୍ରାନ୍ତେ ଦେଶେ ଚୈବୋଚ୍ଚକାର୍ତ୍ତିକେ ।
କିନ୍ଦୁବିଲ୍ଲୁ ରତି ଖ୍ୟାତଃ ଗ୍ରାମଃ କ୍ରାହୁଣସଙ୍କୁଳଃ ॥
ତତ୍ରୋଛନ୍ନେ ଦ୍ୱିଜୋ ଜାତଃ କନ୍ୟାଦେବ ରତି ଶ୍ରୁତଃ ।
ବିଦ୍ୟାଭ୍ୟାସରତଃ ଶ୍ରୀତଃ ପୁରୁଷୋତ୍ତମପୂଜକଃ ॥
× × ×
ନିର୍ମାୟ ଗୀତଗୋବିନ୍ଦଂ ପୁସ୍ତକଂ ପୁରୁଷୋତ୍ତମେ ।
ନିବେଦ୍ୟ କୃତ କୃତ୍ୟୋଽଭୂତ୍ କନ୍ୟାଦେବ ମହାମନାଃ ॥”

କେବଳ ଚନ୍ଦ୍ରବର ନୁହନ୍ତି-ବିଜ୍ଞାନ ସମୟ ୧୭୭୯ ବା
ଖ୍ରୀ: ଅ: ୧୭୧୨ରେ ରଚିତ ପ୍ରିୟାଦାସଙ୍କ ‘ଉତ୍ତମାଳା’ ଟୀକାରେ
କନ୍ୟାଦେବ କେନ୍ଦୁଳିରେ ଜନ୍ମଗ୍ରହଣ କରିଥିବାର ଗଲେଖା
ରହିଛି । ଶକାବ୍ଦ ୧୭୮୪ ବା ଖ୍ରୀ: ଅ: ୧୭୨୭ରେ ରଚିତ
ମରାଠୀ କବିଙ୍କ ‘ଉତ୍ତବିଜୟ’ ପୁସ୍ତକରେ ରହିଛି-

“କଗଳାଥ କ୍ଷେତ୍ର ସମୀପ ଜାଣ,
କେନ୍ଦୁବିଲ୍ଲୁ ନାମ ଗ୍ରାମାଣିଧାନ ॥

ପଥା-ନାରାୟଣ ଦାସ, ଧନଞ୍ଜୟ ବିପ୍ର, ଲକ୍ଷ୍ମଣ ରଞ୍ଜ ଏବଂ
ପ୍ରଭୃତି ଅନୁବାଦକ ଧରଣୀଧର, ଉତ୍ତର ଦାସ, ବଳରା ଦାସ
ପ୍ରଭୃତି ପଦ୍ମାବତୀ ଜୟଦେବଙ୍କ ପତ୍ନୀ ଥିବାର ଅର୍ଥ କରିଛନ୍ତି ।
ସେହି ଟୀକାକାରକ ମତରେ ପଦ୍ମାବତୀଙ୍କ ଚରଣ ସୁଗନ୍ଧକୁ
ସେ ନୃତ୍ୟସଭାରେ ଚଳିବତ୍ ଗ୍ରାମଣ ବରାଉଥିବାର ଗଣିତ
ହେଉଛି ।

“ପଦ୍ମାବତୀ ଜୟଦେବସ୍ୟ ପତ୍ନୀ ତସ୍ୟସ୍ମରଣୋ ତସ୍ୟେଷ
ସ୍ମରଣଂ ଗୁକନଂ ତତ୍ତ୍ୱ ଚକ୍ରବର୍ତ୍ତୀ ମୁଖ୍ୟଃ । ପରମେଶ୍ୱରଃସ୍ୟାତ୍ମେ
ସ୍ମରାଣାଂ ପଦ୍ମାବତୀଂ ସୁସମେବ ନର୍କୟତୀତ୍ୟଭିପ୍ରାୟଃ ।”

“ଯେ ପଦ୍ମାବତୀ ନାମ କହି । ତାହାଙ୍କ ଭାରିକା ଅଟେ ॥
ଚରଣେ ଅଛଇ ତାହାର । ନୂପୁର ବର ମନୋହର ॥
ତାହା ସେ ତୁଚ୍ଚ କରିବାରେ । ଚକ୍ରବର୍ତ୍ତୀ ବୋଲିତାରେ” ॥
(ବଳରା ଦାସ)

ଆହୁରି ମଧ୍ୟ ଏଠାରେ ଉଲ୍ଲେଖ କରାଯାଇ ପାରେ ଯେ
ଜୟଦେବ ଯେତେବେଳେ ବାସୁଦେବଙ୍କ ରଚି କେନା କଥା'ର
ବର୍ଣ୍ଣନା କରିବାକୁ ଯାଇଛନ୍ତି । ସେତେବେଳେ ଶୁଙ୍ଗାରୀ ଚିତାରେ
ଆବୃତ ହୋଇଥିବା ଅତ୍ୟନ୍ତ ଯୁକ୍ତିଯୁକ୍ତ ।

ଟୀକାକାର ଧନଞ୍ଜୟ ବିପ୍ର ସେଇଥିପାଇଁ ସ୍ପଷ୍ଟ ଭାବରେ
ଉଲ୍ଲେଖ କରିଛନ୍ତି—“ପଦ୍ମାବତୀ ଶବ୍ଦେନ ସୂର୍ଯ୍ୟା ନାମ ପାଦ-
ପତନାତ୍ କବ୍ୟେ ଶୁଙ୍ଗାରିତ୍ ସୂଚନେନ କାବ୍ୟେଅପି ଶୁଙ୍ଗାରୋ-
ର୍ଣ୍ଣ ଆକ୍ଷିପ୍ତଃ” ।

“ଶୁଙ୍ଗାରୀ ଚେତ୍ କବିଃ କାବ୍ୟଂ
କାଚଂ ରସମୟଂ ଜଗତ୍ ।
ସ ଏବ ଚେତଶ୍ଶୁଙ୍ଗାରୀ
ନୀରସଂ ସର୍ବମେବ ତତ୍ ॥

ଏହି ସମସ୍ତ ଉଦାହରଣକୁ ସ୍ପଷ୍ଟ ହୁଏ ଯେ, ତାଙ୍କ ପ୍ରାଣ
ସିନ୍ଧା ପଦ୍ମାଙ୍କ ନାମ ଥିଲା-ପଦ୍ମାବତୀ ।

ଜୟଦେବଙ୍କ ଗୀତଗୋବିନ୍ଦକୁ କେବଳ ତିନୋଟି ନାମ
ଯଥା-ରୋକ୍ତଦେବ, ରାଧାଦେବୀ ଅଥବା ବାମାଦେବୀ ଓ
ପରାଶରକ ନାମ ବ୍ୟତୀତ ଅନ୍ୟ କୌଣସି ନାମର ଉଲ୍ଲେଖ
ନିଳେ ନାହିଁ । ଅବଶ୍ୟ ସ୍ମରଣେ ଚକ୍ରଧର ମହାପାତ୍ର ସ୍ମରଣିତ
'ଜୟଦେବ' ପୁସ୍ତକରେ କଳାବତୀ ମାଳିନୀ ପ୍ରଭୃତି କେତୋଟି
ବିଶେଷଣ ସୂଚକ ପଦରେ ବ୍ୟକ୍ତିତ୍ୱାରୋପ କରିଛନ୍ତି-

ବାସସ୍ଥାନ-

କବି ଜୟଦେବ ଗୀତଗୋବିନ୍ଦରେ ନିଜ ବାସସ୍ଥାନ
ସଂପର୍କରେ ସୂଚନା ଦେଇ ଲେଖିଛନ୍ତି -

“ବର୍ଣ୍ଣିତଂ ଜୟନେବକେନ ହରେରିବଂ ପ୍ରଣତେନ ।
କେନ୍ଦୁବିଲ୍ଲୁ ସମୁଦ୍ରସମ୍ବର ରୋହିଣୀରମଣେନ ” ।

ଅର୍ଥାତ୍ କେନ୍ଦୁବିଲ୍ଲୁ ହେଉଛି ସମୁଦ୍ର, ସେଥିରୁ କାତ
ହୋଇଥିବା ରୋହିଣୀରମଣ ବା ଚନ୍ଦ୍ର ସଦୃଶ ଜୟଦେବ ।

ଏହି କେନ୍ଦୁବିଲ୍ଲୁ ସମୁଦ୍ରସମ୍ବର ରୋହିଣୀରମଣେନ
ପଦଟିକୁ ଟୀକା କରିବାକୁପାଇଁ ଗୀତଗୋବିନ୍ଦର ପ୍ରସିଦ୍ଧ ଟୀକାକାର
ନାରାୟଣ ଦାସ ଲେଖିଛନ୍ତି “କେନ୍ଦୁବିଲ୍ଲୁଶ୍ୟଂ ଶାସନଂ ତତ୍ତ୍ୱ
ମହତ୍ୱାତ୍ ସମୁଦ୍ରତ୍ୱେନ ରୂପିତଂ କେନ୍ଦୁବିଲ୍ଲୁ ଶାସନାତ୍ତାତ-
ସ୍ତସ୍ୟୈବ ଉଚ୍ଚିତ କାରଣଃ ।”

ରାଣା ବୁଦ୍ଧ୍ୟକ୍ତ ରବିକପ୍ତିୟା ଟୀକାରେ ମଧ୍ୟ ଉଲ୍ଲେଖ
ରହିଛି-

“କେନ୍ଦୁବିଲ୍ଲୁଂ ଚହାସନଂ ନିବାସୋ ବା ଗ୍ରାମଃ ସମୁଦ୍ର ଉତ୍ତ
ତତ୍ତ୍ୱମବ୍ୟ ରୋହିଣୀରମଣେବ ଚହେଶ୍ଚରତ୍ତ୍ୱ ”

ସ୍ମରଣେ କେଦାରନାଥ ମହାପାତ୍ର ସ୍ମରଣିତ “ଶ୍ରୀକୟଦେବ ଓ
ଶ୍ରୀଗୀତଗୋବିନ୍ଦ” ପୁସ୍ତକରେ କେନ୍ଦୁବିଲ୍ଲୁର ନାମକରଣ
ସଂପର୍କରେ ଯୁକ୍ତି ଦର୍ଶାଇ କହିଛନ୍ତି ଯେ, କେନ୍ଦୁବିଲ୍ଲୁ ନାମ-
କରଣଟି କେନ୍ଦୁ ଓ ବିଲ୍ଲୁରୁ ସମ୍ଭୂତ ହୋଇଛି । ସେହି ଅଞ୍ଚଳରେ
ପ୍ରଚୁର ପରିମାଣରେ କେନ୍ଦୁ ଓ ବେଲଗଛ ରହିଥିବାରୁ ସେହି
ଗ୍ରାମଟିର ନାମ କେନ୍ଦୁବିଲ୍ଲୁ ହୋଇଛି । କେବଳ କେନ୍ଦୁବିଲ୍ଲୁ ନୁହେଁ
ବୃକ୍ଷର ନାନାନୁସାରେ କେନ୍ଦୁଝର, କେନ୍ଦୁପାଟନା, କେନ୍ଦୁଖୁଣ୍ଟା,
ତୁଳସୀପୁର, ଶାଳବଣିଆ, ଶାଳଗାଁ, ବେତନଟି, ତୁଳସୀପୁର,
ମହାରବସ୍ତ, ତାଳପଦା, ଚଂପାପୁର, ତାଳତେର ପ୍ରଭୃତି ଶହଶହ
ଗ୍ରାମ ଓଡ଼ିଶାର ବିଭିନ୍ନ ଅଞ୍ଚଳରେ ଥିବାର ଦେଖାଯାଏ ।

କେନ୍ଦୁବିଲ୍ଲୁ ଗ୍ରାମଟି ପ୍ରାଚୀନଦୀର ତଟବର୍ତ୍ତୀ ଗୋଟିଏ
ବିରାଟ ଗ୍ରାମ । ଏଠାରେ ବହୁ ବ୍ରାହ୍ମଣ ବସତି ରହିଥିବାରୁ
କେନ୍ଦୁବିଲ୍ଲୁ ଶାସନ' ପ୍ରତିଷ୍ଠିତ ହୋଇଥିଲା । ବହୁ ଗୋତ୍ରଜ,
ବହୁ ପଦବୀଧାରୀ ତଥା ବହୁ ଶାଖା ଅଧ୍ୟୟନ କରୁଥିବା
ବ୍ରାହ୍ମଣମାନଙ୍କୁ ଗୋଟିଏ ସ୍ଥାନରେ ରଖାଇ ପ୍ରାଚୀନ ରାଜାମାନେ
ଗୋଟିଏ ଗୋଟିଏ ଶାସନ ବସାଇଥିଲେ । କେନ୍ଦୁବିଲ୍ଲୁ ଶାସନଟି
ବିରାଟ ଗ୍ରାମ ହୋଇଥିବାରୁ ଜୟଦେବ ସ୍ୱଗ୍ରାମକୁ ସମୁଦ୍ରତୁଳ୍ୟ
କଳନାକରି, ସେଠାକାର ଚନ୍ଦ୍ର ସଦୃଶ ନିକଟମନେ କରିଛନ୍ତି ।

ଯେଉଁ ପ୍ରାଚୀନଦୀ କୂଳରେ କେନ୍ଦୁବିଲ୍ଲୁ ବା କେନ୍ଦୁପୁରୀ
ଅବସ୍ଥିତ ତାହା ମଧ୍ୟ ଏକ ପ୍ରାଚୀନ ନଦୀ ଏବଂ ଖୁବ୍ ସମ୍ଭବତଃ
ସମ୍ରାଟ ଶାରବେଳଙ୍କଦ୍ୱାରା ଯେଉଁ ତନୁଶୁକ୍ରୀୟ ନାମକ ତଳମାର୍ଗ
ନିର୍ମିତ ହୋଇଥିଲା ତାହାହିଁ 'ପ୍ରାଚୀନାମରେ ନାମିତା ହୋଇଛି' ।
ଏପରି ଅନୁମାନ କରାଯିବାର କାରଣ ହେଉଛି-ପ୍ରାଚୀନଦୀ
ଯେଉଁ ସ୍ଥାନକୁ କାଠଯୋଡ଼ୀ ନଦୀରୁ ଉତ୍ତର ହୋଇଛି, ସେ
ସ୍ଥାନଟିର ନାମ ତିନୁଶୁକ୍ରିଆ ବା ତ୍ରିଶୁକ୍ରିଆ । ସମ୍ରାଟ ଶାରବେଳ
କଳିଙ୍ଗ ନଗରୀର ଦିଗ୍ୱିତ ପୂର୍ବାଞ୍ଚକ ବା ସୁନାବ୍ୟା କରିବାପାଇଁ
ଏହି କଳମାର୍ଗଟି ଖୋଦନ କରାଇ ପ୍ରତାପଗର୍ଭ ବହୁଦିଧ ଲଢ଼ି
ସାଧନ କରିଥିଲେ । ଏହି ନଦୀଟି ତିନୁଶୁକ୍ରିଆରୁ ନିର୍ଗତ
ହୋଇ ବାରଙ୍ଗ, ପୁରନଖରା, ଭିଙ୍ଗାରପୁର, କେନ୍ଦୁବିଲ୍ଲୁ ଓ
କାଳତପୁର ପ୍ରଭୃତି ଅଞ୍ଚଳଦେଇ ପୂର୍ବ ସାଗରରେ ଦିଗ୍ଗମ
ହୋଇଛି । କଳିଙ୍ଗନଗରୀର ପ୍ରାଚ୍ୟ ଭୂଭାଗରେ ଏହି ନଦୀ
ପ୍ରବାହିତା ହୋଇଥିବାରୁ ଏହାର ନାମ 'ପ୍ରାଚୀ' ।

ପ୍ରାଚୀନାହାରମ୍ୟ ଶୀର୍ଷକ ଖଣ୍ଡିଏ ସଂସ୍କୃତ ପୁସ୍ତକରେ
ପ୍ରାଚୀ ନଦୀର ବିସ୍ତୃତ ବର୍ଣ୍ଣନା କରାଯାଇଛି । କେବଳ ପ୍ରାଚୀ
ସମ୍ବନ୍ଧରେ ଏତିକି କହିଲେ ଯଥେଷ୍ଟ ହେବ-

ଚନ୍ଦ୍ରବର୍ଦ୍ଧନ କର୍ମଦେବ ପଣ୍ଡିତ କବେ କୃଷ୍ଣେ କଟାଳାତୁଳ୍ୟ
ସାମନ୍ତଃ ପରିଶୀଳୟନ୍ତୁ ସୂର୍ଯ୍ୟଃ ଶ୍ରୀଗୀତଗୋବିନ୍ଦତଃ ॥”

ଓଡ଼ିଶାରେ ଗୀତଗୋବିନ୍ଦର ଲୋକପ୍ରିୟତା

ଓଡ଼ିଶାର ବଡ଼ଠାକୁରଙ୍କ ଶ୍ରୀମନ୍ଦିରରେ ଗୀତଗୋବିନ୍ଦର ନିତ୍ୟ ସେବା ପ୍ରଚଳନ ହେବାପରେ ଏହାର ପ୍ରସାର ରାଜ୍ୟରେ ପରିବ୍ୟାପ୍ତ ହୋଇଥିଲା । କେବଳ ବିଷ୍ଣୁମନ୍ଦିର ନୁହେଁ, ଶିବ ଓ ଦୁର୍ଗାପୀଠରେ ମଧ୍ୟ ଗୀତଗୋବିନ୍ଦ ପାରାୟଣର ପରମ୍ପରା ରହିଛି । କେନ୍ଦୁବିଲ୍ୱ ଗ୍ରାମ ନିକଟସ୍ଥ ମହୁଖଣ୍ଡା ଗ୍ରାମର ‘ବିଳାସୁଣୀ’ ମନ୍ଦିରର ବାସତୀ ଦୁର୍ଗାପୂଜାର ନବରାତି ଉତ୍ସବ ଓ ଶାରଦୀୟା ଶୋକପୂଜା ସମୟର ନିତ୍ୟ ସେବା ମଧ୍ୟରେ ଗଣତ୍ରରେ ଗୀତଗୋବିନ୍ଦ ପାରାୟଣ ହେଉଛି । ସେହି ଗ୍ରାମର ସୁପ୍ରେମ୍ଭୂର ଦେବଙ୍କ ମନ୍ଦିରରେ ମଧ୍ୟ ପ୍ରତିଦିନ ଗୀତଗୋବିନ୍ଦ ପାରାୟଣର ବ୍ୟବସ୍ଥା ଅବ୍ୟାପି ରହିଛି । କାକ ରୁଦ୍ରପୁରର ଆଖଣ୍ଡକେଶ୍ୱର, ବୁଧକେଶ୍ୱର ଓ ମଧୁକେଶ୍ୱର ଆଦି ଶିବମନ୍ଦିରମାନଙ୍କରେ ଗୀତଗୋବିନ୍ଦ ପାରାୟଣର ପରମ୍ପରା ଅବ୍ୟାପି ରହିଛି ବୋଲି ସେଠାକାର ଅଧିବାସୀମାନଙ୍କଠାରୁ ଜଣାଯାଏ ।

ଗୀତଗୋବିନ୍ଦର ଅନୁକରଣରେ କବିଚନ୍ଦ୍ର ରାୟ ଦିବାକର ମିଶ୍ରଙ୍କ ଅଭିନବ ଗୀତଗୋବିନ୍ଦ, ରାୟ ରାମାନନ୍ଦ ପଟ୍ଟନାୟକଙ୍କ ଶ୍ରୀକରନାଥ ବଲ୍ଲଭ, ନାରାୟଣ ଭଞ୍ଜଙ୍କ ଗୁଣ୍ଡିଚା ପରିଣୟ, ରଘୁରମ ତୀର୍ଥଙ୍କ ମୁକୁନ୍ଦବିଳାସ, ଅଗ୍ନିଚିତ୍ ନିତ୍ୟାନନ୍ଦଙ୍କ ଶିବ ଲୀଳାମୃତ ଓ ଶ୍ରୀକୃଷ୍ଣ ଲୀଳାମୃତ, ଶିତିକଣ୍ଠଙ୍କ ଗୀତ ସାତାବଲୁର ପ୍ରଭୃତି ଅନେକଗୁଡ଼ିଏ ଗୀତକାବ୍ୟ ରଚିତ ହୋଇଛି । ତତ୍ ବ୍ୟତୀତ ଶତଂକାବ ମିଶ୍ରଙ୍କ ‘ପ୍ରମୁଦିତ ଗୋବିନ୍ଦ’, ଜୀବଦେବାଗୁଣ୍ଡାଙ୍କ ପୁତ୍ର ଜୟଦେବ (ଦ୍ୱିତୀୟ)ଙ୍କ ବୈଷ୍ଣବାମୃତ ଗୋଷ୍ଠିରୂପକ, ଅନାଦି ମିଶ୍ରଙ୍କ କେଳିକଲ୍ଲୋଚିନୀ, ତାସଗୋଷ୍ଠୀ ରୂପକ, ରାମଚନ୍ଦ୍ର ଖଡ଼୍ଗ-ରାୟଙ୍କ ସଙ୍ଗୀତ ତିରାମଣି, ନବହରି ଚରିତ, କମଳଲୋଚନ ଖଡ଼୍ଗରାୟଙ୍କ ବ୍ରଜଯୁବବିଳାସ ପ୍ରଭୃତି କାବ୍ୟ ଗୀତଗୋବିନ୍ଦର ଅବଲମ୍ବନରେ ଓଡ଼ିଆ ବିଦ୍ୱାଙ୍କ ଦ୍ୱାରା ଲିଖିତ ହୋଇଛି ।

ଗୀତଗୋବିନ୍ଦର ପ୍ରଥମ ଟୀକା ‘ଭାବବିଭାବିନୀ’ର ପ୍ରଣେତା ହେଉଛନ୍ତି-ଜୟଦେବଙ୍କର ପ୍ରାୟ ସମସାମୟିକ ଭଦ୍ରକଳୀୟ ପଣ୍ଡିତ ଭଦ୍ରନାଗୁଣ୍ଡ । ତତ୍ପରେ କବିରାଜ ନାରାୟଣ ଦାସ, ଲକ୍ଷ୍ମଣ ସୂରୀ, ଧନଞ୍ଜୟ ଦ୍ୱିଜ, ଲକ୍ଷ୍ମଣ ଭଟ୍ଟ ପ୍ରଭୃତି ବିଦ୍ୱାନ୍ମାନେ ଭଦ୍ରକଳୀୟ ଭାବରେ ଓ ଭଦ୍ରକଳୀୟ ଅବସ୍ଥାନ କରି ଗୀତଗୋବିନ୍ଦର ସଂସ୍କୃତ ଟୀକା କରିଛନ୍ତି ।

ଗୀତଗୋବିନ୍ଦର ଅବଲମ୍ବନରେ ବୃନ୍ଦାବନ ଦାସ, ଧରଣୀଧର, ଦାନକୃଷ୍ଣ ଦାସ, ଭଦ୍ରକ ଦାସ, ଜଗନ୍ନାଥ ମିଶ୍ର, ବଜରା ଦାସ, ବାସୁଦେବ ମିଶ୍ର, ପିଣ୍ଡିକ ଶ୍ରୀଚନ୍ଦନ, ଗୋପୀନାଥ ଧାର, ଶ୍ୟାମ-ସୁନ୍ଦର ଭଞ୍ଜ, ଗୌରହରି ପରିଜ୍ଞା, ପଟିଆରାଜା ଦିବ୍ୟସିଂହ ଦେବ ପ୍ରଭୃତି ବହୁ ଭଦ୍ରକଳୀୟ କବି ସ୍ୱତନ୍ତ୍ର ଟୀକା ରଚନା କରିଛନ୍ତି ।

ଗୀତଗୋବିନ୍ଦରେ ପ୍ରବର ରାଗରାଗିଣୀ ଦ୍ୱାରା ପ୍ରଭାବିତ ହୋଇ ଓଡ଼ିଆ କବି ଓ କୋବିଦମାନେ ଶହ ଶହ ରାଗରାଗିଣୀ ସୃଷ୍ଟି କରି କାବ୍ୟକବିତାଟି ରଚନା କରିଥିବାର ଦୃଷ୍ଟାନ୍ତ ଆଦୌ ବିରଳ ନୁହେଁ ।

ଗୀତଗୋବିନ୍ଦର ବିଷୟ ବସ୍ତୁକୁ ଆଧାର କରି ଓଡ଼ିଶାରେ ଶହ କୃଷ୍ଣକାବ୍ୟ, ଖଣ୍ଡକାବ୍ୟ, ଚଉପଦୀ ପ୍ରଭୃତି ରଚିତ ହୋଇଛି । ଓଡ଼ିଶାର ପୁରପଲ୍ଲୀରୁ ସଂଗୃହୀତ ପ୍ରାୟ ପାଞ୍ଚଶହ ଗୀତଗୋବିନ୍ଦ ପୋଥି ରାଜ୍ୟ ସଂଗ୍ରହାଳୟରେ ସଂରକ୍ଷିତ ହୋଇଛି । ଗୀତଗୋବିନ୍ଦର କଥାବସ୍ତୁ ଅବଲମ୍ବନରେ ସଚିତ୍ର ଗୀତଗୋବିନ୍ଦ ପୋଥି କେବଳ ଓଡ଼ିଶା ରାଜ୍ୟ ସଂଗ୍ରହାଳୟରେ ଯେ ସଂରକ୍ଷିତ ହୋଇଛି ତା’ ନୁହେଁ, ସମଗ୍ର ଭାରତ ବର୍ଷର ବିଭିନ୍ନ ସଂଗ୍ରହାଳୟରେ ଓଡ଼ିଆ ଶିଳ୍ପୀଙ୍କ ଦ୍ୱାରା ପ୍ରସ୍ତୁତ ଶତାଧିକ ଚିତ୍ରିତ ଗୀତଗୋବିନ୍ଦ ପୋଥି ସଂରକ୍ଷିତ ହୋଇଛି ।

ଗୀତଗୋବିନ୍ଦରେ ବର୍ଣ୍ଣିତ ଦଶାବତାର ସମ୍ବନ୍ଧିତ କୃଷ୍ଣ ବିଷ୍ଣୁ ମୂର୍ତ୍ତି ରାଜ୍ୟ ସଂଗ୍ରହାଳୟର ପ୍ରତ୍ନତତ୍ତ୍ୱ ବିଭାଗରେ ପ୍ରଦର୍ଶିତ ହୋଇଛି ।

ଜୟଦେବ ଶଶ୍ୱିଏ କ୍ଷୁଦ୍ର କାବ୍ୟ ରଚନା କରିଥିଲେ ହେଁ ତାର ପ୍ରଭାବ ସମଗ୍ର ବିଶ୍ୱରେ ବ୍ୟାପ୍ତ ହୋଇଛି । ଜଗନ୍ନାଥ ପ୍ରଭୃତି ଭାରତୀୟ ବିଦ୍ୱାନମାନେ ଗୀତଗୋବିନ୍ଦର ଟୀକା ରଚନା କରିଛନ୍ତି ଏବଂ ଗୀତଗୋବିନ୍ଦ ପରି ଗୀତ କାବ୍ୟର ରଚନାରେ ବହୁ ଭାରତୀୟ ବିଦ୍ୱାନ ପ୍ରୟାସ କରି, ଗୀତ ଗିରୀଶ, ଗୀତ ଶଙ୍କର, ଗୀତ ଗୋପୀପତି ପ୍ରଭୃତି ପୁସ୍ତକ ରଚନା କରିଛନ୍ତି ।

ଗୀତ ଗୋବିନ୍ଦ ଭାରତୀୟ ବିଦ୍ୱର୍ ସମାଜରେ ଚହଳ ସୃଷ୍ଟି କରିଥିବାରୁ ଜୟଦେବଙ୍କୁ ନିଜ ଅଞ୍ଚଳର କବିରୂପେ ଅଳୀଳ ଦାବାମାନ ଉପସ୍ଥାପିତ ହେବା ସଙ୍ଗେ ସଙ୍ଗେ କାବ୍ୟର ଶ୍ଳୋକଗୁଡ଼ିକ ମଧ୍ୟରେ କେତେକ ପ୍ରସିଦ୍ଧ ଶ୍ଳୋକ ମିଶିଯାଇଛି । କିନ୍ତୁ ଭଦ୍ରକଳୀୟ ପରମ୍ପରା ହେଉଛି—

“ଗାଥା ଚବିଶ ଶ୍ଳୋକ ବାଆସୋରୀ,
ସର୍ଗ ଦ୍ୱାଦଶ ବର୍ଣ୍ଣ ଆଦିକରି ।”

କିମ୍ବା

ଚୌବିଶ ଗାଥା ଗୀତ ମତେ ।
ବାସ୍ତରୀ ଶ୍ଳୋକକ ସହିତେ ॥

ଜୟଦେବ ଭଦ୍ରକଳୀୟ ସଂସ୍କୃତିକୁ ବହୁଭାବରେ ପ୍ରଭାବିତ କରି ଭଦ୍ରକଳୀୟ କବି ମଣ୍ଡଳୀର ମଉଡ଼ମଣୀ ରୂପେ ପ୍ରତ୍ୟେକ ଓଡ଼ିଆର ହୃଦ ସିଂହାସନରେ ବିରାଜମାନ କରିଛନ୍ତି । ତାଙ୍କ ସମ୍ବନ୍ଧରେ ବହୁ ଭାରତୀୟ ତଥା ପାଶ୍ଚାତ୍ୟ ଗବେଷକ ସ୍ୱତନ୍ତ୍ର ଗ୍ରନ୍ଥମାନ ପ୍ରକାଶ କରିବା ସଙ୍ଗେ ସଙ୍ଗେ ଜୟଦେବଙ୍କୁ ଭଦ୍ରକଳୀୟ କବିରୂପେ ବର୍ଣ୍ଣନା କରିଛନ୍ତି ।

ରାଜ୍ୟ ସଂଗ୍ରହାଳୟ, ଭୁବନେଶ୍ୱର

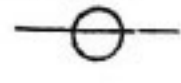

✽: ସୋନପୁର ଅଧିକର
ଲୋକ ଗୀତ

ସମ୍ବନ୍ଧ

ଶ୍ରୀ ସ୍ଵର୍ଗରଥ ନେପାଳ



ପଞ୍ଚମ ଓଡ଼ିଶା କହିଲେ, ଓଡ଼ିଶା ପ୍ରଦେଶର ପଞ୍ଚାକ୍ଷରକୁହି ବୁଝାଇଥାଏ । ଏ ଅକ୍ଷର ସମ୍ବନ୍ଧରେ, ସୁନ୍ଦରଗଡ଼, ବଲଙ୍ଗୀର, କଳାହାଣ୍ଡି ଓ ବରଦ-ଆଠମଲ୍ଲିକ ପର୍ଯ୍ୟନ୍ତ ବିସ୍ତୃତ । ଏହି ଅକ୍ଷର ଗାଥାକୁ 'ସମ୍ବନ୍ଧପୁରୀ ଗାଥା' କୁହାଯାଏ । ଆଉ କେହି କେହି ଏହାକୁ ଏବେ 'କୋଶଳୀ ଗାଥା' କହୁଛନ୍ତି । କାରଣ ଏହି ଅକ୍ଷରକୁ ପୂର୍ବେ 'କୋଶଳ' କୁହା ଯାଉଥିଲା । ଏ ଅକ୍ଷରର ପଠିତ ଗାଥା ଖାଣ୍ଡି ଓଡ଼ିଆ ହେଲେ ମଧ୍ୟ, କଥିତ ଗାଥାରେ ହିନ୍ଦୀ, ଛତିଶଗଡ଼ି ଭାଷା ପ୍ରଭୃତି ଗାଥ୍ୟର ପ୍ରଭାବ ସୁସ୍ପଷ୍ଟ । ତେଣୁ ପଞ୍ଚମ ଓଡ଼ିଶାର କଥିତ ଗାଥାକୁ ଓଡ଼ିଶାର ଉପକୂଳ ଅକ୍ଷର ଲେଖନୀମାନେ ସହଜରେ ବୁଝି ପାରନ୍ତି ନାହିଁ । ଏହାର କାରଣ ହେଲା, ଏ ଅକ୍ଷର ବହୁକାଳ ଧରି ଓଡ଼ିଶାଠାରୁ ବିଚ୍ଛିନ୍ନ ଥିଲା । ନିକଟ ଅତୀତରେ ଏଥିରୁ ଅଧିକାଂଶ ଅକ୍ଷର ମଧ୍ୟପ୍ରଦେଶ ସଙ୍ଗେ ସାମିଲ ହୋଇ ରହିଥିଲା । ପୁଣି ଏ ଅକ୍ଷରରେ ବହୁକାଳ ଧରି ରାଜା ରାଜୁଡ଼ାନୀମାନେ ଶାସନ କରି ଆସୁଥିଲେ । ବହୁ ରାଜ୍ୟ ଅତୀତରେ ଆଦିମ ଅଧିବାସୀମାନଙ୍କ ଦ୍ଵାରା ଶାସିତ ହୋଇ ଆସିଥିଲା । ତେଣୁ ଏ ଅକ୍ଷରର ଗାଥା, ସଭ୍ୟତା ଓ ସଂସ୍କୃତିରେ ଆଦିମ ଅଧିବାସୀମାନଙ୍କ ପ୍ରଭାବ ସୁସ୍ପଷ୍ଟ ।

ପୂର୍ବତନ ସୋନପୁର ରାଜ୍ୟ ପଞ୍ଚମ-ଓଡ଼ିଶାର ବନ୍ଧୁକ ସମୂହ । ଏ ଅକ୍ଷର ଯଥାକ୍ରମେ ଉତ୍ତର-ଶ, ସୋନବ-ଶ ଶ୍ଵେତ, କଲଚୁରୀ ଓ ଗଙ୍ଗବ-ଶର ଶାସକମାନଙ୍କର ଶାସନାଧୀନ ଥିଲା । ୧୯୪୮ ମସିହା ଜାନୁୟାରୀ ଏକ ତାରିଖ ଦିନ ଏ ରାଜ୍ୟ ଓଡ଼ିଶା ପ୍ରଦେଶ ସହିତ ସାମିଲ ହେବା ପୂର୍ବରୁ ଚୌହାନବ-ଶର ରାଜାମାନଙ୍କ ଦ୍ଵାରା ଶାସିତ ହେଉଥିଲା ।

ଏହି ଦୃଷ୍ଟିରୁ ସୋନପୁର ରାଜ୍ୟ ବହୁ ପ୍ରକାର ସଭ୍ୟତା ଓ ସଂସ୍କୃତିର ଲୀଳାକ୍ଷେତ୍ର । ଏ ଅକ୍ଷରରୁ ପ୍ରାୟ ପୁରୁତାତ୍ଵିକ ଉପାଦାନରୁ ଜଣାଯାଏ ଯେ, ଏ ଅକ୍ଷରରେ ପ୍ରାଗୈତିହାସିକ ସଭ୍ୟତା ବିଦ୍ୟମାନ ଥିଲା । ଏ ଅକ୍ଷର ତତ୍କାଳୀନ ସଭ୍ୟତା ଓ ସଂସ୍କୃତିର ଶୀର୍ଷ ଦେଶରେ ଦଣ୍ଡାୟମାନ ହୋଇ କେବଳ

ଓଡ଼ି, କୋଶଳକୁ ନୁହେଁ, ସମଗ୍ର ଭାରତବର୍ଷକୁ ଜୀବନ ଓ ଜୀବନ-ଦର୍ଶନର ବିଶଦର୍ଶନ ଦେଉଥିଲା । ସୋନପୁର ସହର କେବଳ ତେଲନଦୀ ଓ ମହାନଦୀର ସଙ୍ଗମ ସ୍ଥଳୀ ନୁହେଁ, ବିଭିନ୍ନ ସଭ୍ୟତା ଓ ସଂସ୍କୃତିର ମଧ୍ୟ ସଙ୍ଗମ ସ୍ଥଳୀ ଥିଲା । ମହିର ମାଳିନୀ ସୋନପୁର ତାହାହିଁ ସାବ୍ୟସ୍ତ କରିଥାଏ । ତେଲନଦୀ କୂଳର ନବାବିଷ୍ଠ ଅସୁରଗଡ଼ ତାର ମୂଳସାକ୍ଷୀ ମାତ୍ର ।

ପଞ୍ଚମ ଓଡ଼ିଶାର ପ୍ରାଣକେନ୍ଦ୍ର ସୋନପୁର ଅକ୍ଷର ଲେକ-ସଂସ୍କୃତିର ଗତାଗତ । ଜଣାଯାଏ, ଏ ଅକ୍ଷର ପ୍ରଥମେ ଆଦିବାସୀ ଗଣ ସଂପଦାୟର ପୀଠସ୍ଥଳୀ ଥିଲା । ଚୌହାନ ରାଜା ମଧୁକର ସାଏଙ୍କ ତୃତୀୟପୁତ୍ର ମଦନ ଗୋପାଳ ଗଣମାନଙ୍କ ହସ୍ତରୁ ଶାସନ ସମତା ଆଣି ନିଜେ ରାଜା ହେଲେ ଓ ସେମାନଙ୍କ ଦ୍ଵାରା ପୁନିତ ଦେବ ଦେବୀଙ୍କୁ ପୂଜାଦେବି ଗଣ ପ୍ରଜାମାନଙ୍କୁ ସନ୍ତୁଷ୍ଟ କଲେ । ପୁଣି ସେମାନଙ୍କ ପର୍ବ ପର୍ବାଣୀକୁ ଅସ୍ପୃଶ୍ୟ ରଖି ଏହାର ବିଧି ବିଧାନ ପ୍ରଚଳନ କଲେ । ଏବେ ରାଜା ନାହାନ୍ତି, ରାଜ୍ୟ ନାହିଁ, କିନ୍ତୁ ଆଦିବାସୀ ପର୍ବ-ପର୍ବାଣୀ, ନାଚଗୀତ ଇତ୍ୟାଦି ପର-ପରାକ୍ରମେ ସୋନପୁର ରାଜ୍ୟ, ସୋନପୁର ଅକ୍ଷରରେ ଚିହ୍ନି ରହିଛି ।

ଏବେ ମଧ୍ୟ ସୋନପୁର ଅକ୍ଷରରେ ଆଦିବାସୀ ପର୍ବ କରମା, ଭାରଣାର, ବଣ ପ୍ରଭୃତି ପାଳିତ ହୋଇଥାଏ ଓ ପୁନି ଆଦିବାସୀ ସ୍ତ୍ରୀମାନେ କରମା, ବଣ, ଭାରଣାର ନୃତ୍ୟ ଅନୁଷ୍ଠିତ ହୋଇ ଚତ୍ ସଂପୃକ୍ତ ଗୀତ ଗାନ କରାଯାଇଥାଏ ।

ଏ ନାଚ, ଏ ଗୀତମାନେ ପଞ୍ଚମ ଓଡ଼ିଶାର ଅନ୍ୟତମ ମୁଖ୍ୟ ଆକର୍ଷଣ । କାରଣ ଏହା ପଞ୍ଚମ ଓଡ଼ିଶାର ଅନ୍ୟତମ ଜନପ୍ରିୟ ନାଚଗୀତ ।

ସୋନପୁର ସହରର ପାଖ ଆଖ ଗାଁ ଗଣ୍ଡାରେ, ପୂର୍ବତନ ସୋନପୁର ରାଜ୍ୟ ପରିସର ମଧ୍ୟରେ କରମା, ବଣ,



ସେହି ଆଲୋଚନାର ସଫଳତାକୁ ଆଖି ଆଗରେ ରଖି 'ଡାଲଖାଲ' ପୁସ୍ତକର ପାଣ୍ଡୁଲିପି ପ୍ରସ୍ତୁତ କରୁଛି । ତହିଁରୁ ଏକ ସଂକ୍ଷିପ୍ତ ଅଧ୍ୟାୟ ପରିବେଷଣ କରୁଛି ।

ଡାଲଖାଲ

“ପଲ୍ଲୀର କେଉଁ ଏକ ଅତିହୀ ରାଁ ମୁଣ୍ଡର ବରଗଣ ମୃଦେ ବିନା ଆମ ତୋଟାରେ ଡୋଲ ବାଜୁଥିବ । ସୁବର୍ଣ୍ଣା କନ୍ୟାମାନେ ସୋନପୁରିଆ ବରନ ଶାଢ଼ୀ ପିନ୍ଧି ବେକରେ ଗଙ୍ଗା-ଯମୁନା ଗାମୁଛା ପକାଇ, ବିହୁଳ ହୋଇ ହଲି ଦୋହଲି ନାଚୁ ଥିବେ । ସେମାନଙ୍କ ଭଲିଆ ଖୋଷାରୁ କୁରହୋଇ ପୁଲ ଖସି ପଡୁଥିବ । ବେକର ଖଗଲ ଝାଳରେ ଓଦା ଜରଜର ହୋଇଥିବ । ଆଖିର ଗୁହାଣୀରେ ଭିକା ଭିକା ମହୁଲି କଥା ଲହଡ଼ା ଜାଜୁଥିବ । ସେମାନେ ହସୁଥିବେ ଝରଣାର ସୁଅ ପରି ଛକ ଛକ ହୋଇ, ଗାଉଥିବେ ଅନର୍ଗଳ ଭାବେ ମହାନଦୀର ଲହରିଆ ଡେରପରି କଳ କଳ ହୋଇ । ଯୌବନ ସେଇଠି କଥା କହୁଥିବ । ଗୀତ ଗାଉଥିବ । ବୟସ ସେଇଠି ଲହଡ଼ା ଭାଙ୍ଗି ବୁଡ଼ ପକାଉଥିବ । ସେଇଠି ଦଣ୍ଡେ ଛିଡ଼ା ଡାଲଖାଲର ଅନେକ ଆଦର । ଯିଏ ସୋନପୁର ଅଞ୍ଚଳର ଏହି ଲୋକ ନୃତ୍ୟମାନ ଦେଖିନାହିଁ, ଲୋକଗୀତମାନ ମନ ପୁରାଇ ଶୁଣିନାହିଁ, ବୁଝିବାକୁ ହେବ ସେ ସୋନପୁର ଅଞ୍ଚଳ ଦେଖିନାହିଁ । ଏ ଅଞ୍ଚଳର ଆତ୍ମାକୁ ଚିହ୍ନିନାହିଁ ।

କେବଳ ନୃତ୍ୟ 'ଡାଲଖାଲ' ହିଁ ଏହି ନୃତ୍ୟ

ଚିରସ୍ରୋତା ମହାନଦୀ, ତେଲନଦୀ, ଅଙ୍ଗନଦୀର ମନ ପୁରଣିଆ ସ୍ରୋତର ଧୁନିପରି ଏ ଗୀତମାନଙ୍କର ଧୁନି କଳକଳ, ଛକଛକ ଓ ଭଗଭଗ । ଏ ଗୀତମାନେ ଜୀବନର ସ୍ୱର ଶୁଣାନ୍ତି, ହୃଦୟର କଥା କହନ୍ତି, ମନର ମହକା ମହକା ଭାବକୁ ଧାରା ଶ୍ରାବଣର ବାରିଧାରା ପରି ବୁଣି ଦିଅନ୍ତି, ଅଜାଡ଼ି ଦିଅନ୍ତି । ପ୍ରତି ଗୀତ ମୁଠା ମୁଠା ପୁର ପୁଟାଏ, ଆଞ୍ଜୁଳା ଆଞ୍ଜୁଳା ସ୍ୱପ୍ନ ଦିଏ । ଏ ଗୀତ ଶୁଣିଲେ ବହୁ ଯୁବକ ହୁଏ, ବୃଦ୍ଧା ନବବଧୂ ପାଲଟେ । ଶୁଣିବା ଲୋକ ଜୀବନର ହା'ହୁଡ଼ାଣ, ପରାକସର ଗୁଳି, ଚିତ୍ର ଅନୁଭୂତିର କ୍ଷତ ଭୁଲି ଗୀତ ସଙ୍ଗରେ ନିଜକୁ ଏକାକାର କରିଦିଏ । ପଥ ଖୁଲିବାର କୁଣ୍ଡଳି, ଜୀବନ ବିଚାରବାର ଗୁଳି ନିମିଷକ ଭିତରେ ଭୁଲି ହୋଇଯାଏ । ସେ ଭାବେ, ଦୁଃଖ ସହି ବଞ୍ଚିବାର ସାଥକ ହେଲ ! ଜୀବନ ପାତ୍ର ଆନନ୍ଦରେ ଉଛୁଳିଗଲ । ଆଉ ଭୟ ନାହିଁ, ଭୀତି ନାହିଁ, ଚିନ୍ତା, ଅବସାଦ, ଅବଶୋଷ ବିଚ୍ଛିନାହିଁ ।

ସୋନପୁର ଅଞ୍ଚଳର ସହର ଓ ପୁରପଲ୍ଲୀମାନଙ୍କରେ କେବଳ ଦଣ୍ଡ, ଡାଲଖାଲ, କରମା ନୁହେଁ, ତା ଝଙ୍କରେ ଗସରକେଲି, ମାଇଲକଡ଼, ବାଙ୍କୀଝୁଲକି, ଡାପ୍, ନଚନିଆ, କୃଷ୍ଣଗୁରୁ, ବିହାରୀତ, ସାପୁଆଗୀତ, ଶବର ଶବରୁଣୀ ଗୀତର ଝଙ୍କାର ଝଙ୍କୁଡ଼ ହୋଇଥାଏ । ଏ ଅଞ୍ଚଳରେ ପ୍ରବାହିତ ହେଲେ ବୁଝିବ, ଲୋକ ନାଚ କ'ଣ, ଲୋକ ଗୀତ କ'ଣ ? ଡାଲଖାଲ ନାଚ କ'ଣ, ଡାଲଖାଲ ଗୀତ କ'ଣ ? ସେ ଗୀତରେ କେଉଁ ନିଶା ଥାଏ ? ସେ ନାଚରେ କେଉଁ ଭାଷାଥାଏ ସେ ଭାଷାରେ କେଉଁ ମାଦକତା ଥାଏ ?

ସୋନପୁର ଅଞ୍ଚଳର ଲୋକଗୀତର ଧର୍ମ ଏହିପରି ।

ସୋନପୁର ଅଞ୍ଚଳର ସବୁ ଲୋକଗୀତକୁ ଏକାଠି କଲେ ସାତଶହ ରାମାୟଣ ହେବ । କାରଣ ସୋନପୁର ଅଞ୍ଚଳର ସାହା ନାହିଁ, ସମସ୍ତ ପର୍ବପର୍ବ ଓଡ଼ିଶାରେ କାହିଁକି, ଓଡ଼ିଶାରେ କି ଭାରତ ବର୍ଷରେ ନାହିଁ । ଖାଲି ଲୋକଗୀତ ନୁହେଁ, ବିଦଗ୍ଧ (Classical) ଗୀତର ମଧ୍ୟ ଏ ଅଞ୍ଚଳରେ ପ୍ରଭୃତ ଚର୍ଚ୍ଚା ହୋଇଥାଏ ।



ରାତ ହାଣ୍ଡିରୁ ଗୋଟିଏ ରାତ ଚିପି ପରୀକ୍ଷା କରାଯାଏ । ମୁଁ ଏଠାରେ ସୋନପୁର ଅଞ୍ଚଳର ଲୋକଗୀତ ପର୍ଯ୍ୟାୟରେ କେବଳ ଲୋକଗୀତ ଡାଲଖାଲର ଚର୍ଚ୍ଚା କରିବି । କହି ରଖେ, ପାଠକ ସଂସଦ ପକ୍ଷରୁ ଆୟୋଜିତ ଲୋକ ସଂସ୍କୃତ ଆଲୋଚନା ତହରେ ପୋଗଦେଇ, କଟକ ଶ୍ରୀରାମଚନ୍ଦ୍ର ଭବନରେ ଡାଲଖାଲ ଗୀତ ଓ ନାଚର ଚର୍ଚ୍ଚା କରିଥିଲି ।

ଭକ୍ତ ସପନ



ଡାକ୍ତରୀକୁ ନୁହେଁ କାନ୍ଦ ପାଳି

ସେଇଠି ମଣିଷ ନାଚେ ନା ଯୌବନ ନାଚେ ?
ସେଇଠି ମଣିଷ ହସେ ନା ଯୌବନ ହସେ ?

ଡାକ୍ତରୀ ନାଚୁଥିବା, ଡାକ୍ତରୀ ଦେଖୁଥିବା, କଳାକାର
ଓ ବର୍ଣ୍ଣକଳାକାର ଆଖିମାନେ ଫୁଲ ହୋଇଯାଆନ୍ତି, ନିଶ୍ୱାସ
ମଳୟ ହୁଏ ଓ ମନ ମଦିରା ପାଲଟି ଯାଏ ।

ଏ ଡାକ୍ତରୀ ନାଚ ପଶୁଚିମ ଓଡ଼ିଶା, ବିଶେଷତଃ
ସୋନପୁରିଆ ଯୁବତୀ କନ୍ୟାମାନଙ୍କ ପରି ଆଉ କେହି ନାହିଁ
ପାଶନ୍ତି ନାହିଁ । ଏ ଡାକ୍ତରୀ ନାଚର ଚାଳ ଚଳିଆ ଶୋଷା
ନ ଶୋଷିଲେ ପକାଇ ହୁଏ ନାହିଁ । ଏ ଡାକ୍ତରୀ ନାଚର
ନିଶା, ଡାକିଆ ଶୋଷାରେ କୂର ହୋଇ ଗଲା ଖଞ୍ଜି ରୂପା ପାନ
ପତ୍ର ନ ମଣ୍ଡିଲେ ଠିକ ଭାବରେ ଧରେ ନାହିଁ ।

ନର୍କକାର ମାଂସକ କାନ୍ଧ ଓ ଶଂଖ ବେକ ଛୁଇଁ ହରି
ଦୋହଳି ନାଚୁଥିବା ସୋନପୁରିଆ ଗଙ୍ଗା ଯମୁନା ଗାମୁଛା,
ଡାକ୍ତରୀ ନାଚର ଛଦ ତତାଇ ଦିଏ, ମତାଇ ଦିଏ, କିଣିନେଇ
କିଣିଦିଏ ।

ଏ ଗୀତ ସମ୍ବଲପୁରୀ ଭାଷାରେ ଯେମିତି ଜମେ ପୁଥିବାର
ଅନ୍ୟ କୌଣସି ଭାଷାରେ ସେମିତି ଜମେ ନାହିଁ । କାରଣ
ସମ୍ବଲପୁରୀ ଭାଷାର ମିଠା ମାଦକତା, ଆଉ ଅନ୍ୟ କୌଣସି
ଭାଷାରେ ନାହିଁ । ସମ୍ବଲପୁରୀ କଥା କହୁଥିଲେ, ଗୀତ
ସାରର ପରି ଲଗେ । ଏଠାକାର କଥାଟା ଗୀତ ଆଉ
ଗୀତ ? ତାହା ଗୀତ ନୁହେଁ ଜୀବନ ।

ଆଶ୍ୱିନ ଶୁକ୍ଳପକ୍ଷ ଅଷ୍ଟମୀକୁ ଦୁର୍ଗାଷ୍ଟମୀ କୁହାଯାଏ ।
ଅଷ୍ଟମୀଠାରୁ ଦଶମୀ ପର୍ଯ୍ୟନ୍ତ ଦୁର୍ଗାପୂଜା ଉତ୍ସବ ଅନୁଷ୍ଠିତ
ହୋଇଥାଏ ।

ଦୁର୍ଗାଷ୍ଟମୀ ବା ମହାଷ୍ଟମୀ ଦିନ ପଶୁଚିମ ଓଡ଼ିଶାର
ସର୍ବତ୍ର ହିନ୍ଦୁ କନ୍ୟାମାନେ ରାଜମାନଙ୍କର ମଙ୍ଗଳ କାମନା କରି
'ରାଜକୀର୍ତ୍ତିଆ ଓଷା' ଭରଣି ଓ ଆଦିବାସୀ କନ୍ୟାମାନେ
'ଡାକ୍ତରୀ ଓଷା' ଆରମ୍ଭ କରି ଡାକ୍ତରୀ ନାଚ ନାଚନ୍ତି ଓ
ଡାକ୍ତରୀ ଗୀତ ଗାଆନ୍ତି ।

ଆଦିବାସୀ ଗୋଷ୍ଠୀର ଡାକ୍ତରୀ ଓଷାଭିତ୍ତିମାନେ ଡାକ୍ତରୀ
ନାଚ ନାଚିଲାବେଳେ ଯେଉଁ ଗୀତ ଗାଆନ୍ତି, ତାହାକୁ ଡାକ୍ତରୀ
ଗୀତ କୁହାଯାଏ । ଡାକ୍ତରୀ ଗୀତରେ 'ଡାକ୍ତରୀରେ' ବା
'ଡାକ୍ତରୀରେ' ଏହି ପଦକୁ ଯୋଷାପଦ ରୂପେ ବ୍ୟବହାର
କରାଯାଇଥିବାରୁ ଗୀତ ଓ ନାଚର ନାମ 'ଡାକ୍ତରୀ' ।
ଆଉ ଏକ ମତରେ ଦେବୀ ଡାକ୍ତରୀ ଦେବୀ/ମଙ୍ଗଳା)ଙ୍କ
ଉଦ୍ଦେଶ୍ୟରେ ଏହି ନାଚ ଗୀତ ଅନୁଷ୍ଠିତ ହେଉ ଥିବାରୁ ଏହାକୁ
ଡାକ୍ତରୀ ନାଚ ଓ ଡାକ୍ତରୀ ଗୀତ କୁହାଯାଏ ।
ଡାକ୍ତରୀ ନାଚ ଓ ଗୀତର ପ୍ରଭାବ ଅତ୍ୟନ୍ତ ବିସ୍ତୃତ ।

ଡାକ୍ତରୀ ଗୀତ

'ଡାକ୍ତରୀ ଗୀତ' ସବୁଠି ସମାନ ନୁହେଁ । ଭାବ
ସମାନ ଆଉ ବିଭିନ୍ନ ଭାଷା, ଶବ୍ଦ ଓ ପଂକ୍ତିର ଅବଲମ୍ବନରେ
ଏହା ଗାନ କରାଯାଏ ।

ଡାକ୍ତରୀ ଗୀତ ପୁଣି ଡାକ୍ତରୀ ଓ ବୃହତ ଡାକ୍ତରୀ
ଏହି ଦୁଇ ଶ୍ରେଣୀରେ ବିଭକ୍ତ । ଛଟା, ଛଟକନ୍, ଟିସୁ,
ଦାଏକା, ଟପାଗୁରି ପ୍ରୟୋଗ କରି ଡାକ୍ତରୀକୁ ବୃହତ
ଡାକ୍ତରୀରେ ପରିଣତ କରାଯାଇଥାଏ । ପ୍ରଥମେ
'ମାଲଶୀରୀ' ଗାନ କରାଯାଏ । ଏହା ଦେବୀ ଜଣାଣ ।

ପରେ ଡାଲଖାଇ ଗୀତ ଗାନ କରାଯାଏ । ଡାଲଖାଇ ଗୀତରେ ମଧ୍ୟ ବାରମାସା ଡାଲଖାଇ ଓ ଡାଲଖାଇ ଚଉତିଶା ରହିଛି ।

ଅନେକ ମନେ କରନ୍ତି, ଡାଲଖାଇ ଗୀତ ମାନେ ଅଶ୍ରୀଳ ଓ ଅପାଂତ୍ରେୟ । କିନ୍ତୁ ଏହା ଯଥାର୍ଥ ନୁହେଁ । ଏଥିରେ ପ୍ରେମଗୀତର ମାତ୍ରା ଅଧିକ ଥିଲେହେଁ, ସାମାଜିକ, ପଲ୍ଲୀ ପ୍ରକୃତି ବର୍ଣ୍ଣନା, ରାସଲୀଳା, କୃବନ ବର୍ଣ୍ଣନ ପ୍ରଭୃତି ଚିତ୍ର ମଧ୍ୟ ପରିବେଷିତ ହୋଇଥାଏ ।

ଏ ଗୀତ ଓ ନାଚ କେବଳ ପଶ୍ଚିମ ଓଡ଼ିଶାରେ ସୀମାବଦ୍ଧ ହୋଇ ରହିଛି । ଏ ଗୀତ ଓ ନାଚରେ ଅମୃତ ସ୍ୱାଦ ପାଇ ରଙ୍ଗମଞ୍ଚର କଳାକାରମାନେ ଏହାକୁ ସହର ଓ ନଗରୀ-ମାନଙ୍କରେ ପ୍ରଦର୍ଶନ କରିବାକୁ ଯାଗ୍ରହ ପ୍ରକାଶ କରୁଛନ୍ତି । କିନ୍ତୁ ଅସଲ ଡାଲଖାଇର ମତା ସେଠାରେ ମିଳୁନାହିଁ । ଅନୁଧ୍ୟାନ ଅନୁଶୀଳନ ଓ ଗବେଷଣାତ୍ମକ ଆଲୋଚନା ଫଳରେ ଏହା ଯେ ପୃଥିବୀର ଶ୍ରେଷ୍ଠ ଲୋକନୃତ୍ୟ ଓ ଲୋକଗୀତ ସ୍ତରକୁ ଉର୍ଦ୍ଧା ହୋଇପାରିବ, ଲେଖକର ଏ ବିଶ୍ୱାସ ରହିଛି ।

ଡାଲଖାଇ ଦେବୀ କଣାଣ

ଡାଲଖାଇରେ
କରୁଛିଟଣାଟୀ ଅଟେ ଗୁରୁଗୁରୁ
ମାଣିଛେ ସିନ୍ଦୂର, ବାଲ ମୁକୁର
ବେକେ ଧଣ୍ଡାମାଲ କପାଲେ ଚିତା
ବରୁଆର କାମେ କହୁଛେ କଥା
ଦୁଃଖ ହରତା
ସୁଖକରତା

ନାଚି ନାଚି ଯାସେ କରୁଣି, ଜଗତରମାତା
ଜଗତରମାତା, ଜଗତର ମାତା କାଏ' ଡାଲଖାଇରେ ।

'ଡାଲଖାଇ ପ୍ରେମଗୀତ

ଯୁବତୀ କଣ୍ଠରେ—'ଡାଲଖାଇରେ

ରସକେ ରସିଆ ଭିରେ ଧାନ୍ୟରୁ କଷିଆ
ତରଲଗି ମୁଣିନେବି କାନର ପସିଆ ।
ତର ଲଗି ମୁଣି ନେମି ହାତରୁ କତରିଆ
ତର ଲଗି ମୁଣି ନେମି ହାତର ବସରିଆ
ଏକାତର ଲଗି ମୁଣି ନାଗର
ତୁଲତ ଦଗାଦିଆ କି ଡାଲଖାଇରେ ।
'ଲେକିରି ବାଲଗନ୍ କିରେ ଥିପି ଥିପି କଟା
ସୁଲିସାରଥିଲେ ଗଜା ମରୁ ଲିପି ଲିପି ଅଟା
ତର ସଙ୍ଗେ ଗଲେ ବାଟେ ହେମି ହଟହଟା
ଯଦି ହଟହଟା କରୁ ନାଗର
ତର ଲଗି ନେମି ଅଟା କାଏ' ଡାଲଖାଇରେ ।

ଡାଲଖାଇରେ
ଇଡ଼ାହିର ମାକଡ଼ ଯାଇ ସେ ହାହି ବସଲ
କଂଗ୍ କେନ୍ଦୁଖିଆ ମାକଡ଼ କିରବ ପାରଲ
ନଡ଼ିଆ ସୁଆଦ କାହୁଁ ପାଇବ
ଗଲେ ଦେଶାତର

ପାଚିଲ ବେଲର ଲଗି
କାଉ ମୋର
ବୁଲେ ଝାର ଝାର କାଏ' ଡାଲଖାଇରେ ।

'ଡାଲ ତ ଡାଲଯେ ଅଏଁଲ ଡାଲ
ଅଏନ୍ ଦିଶୁଛେ ତର ବାବୁରି ବାଲ
ବାବୁରି ବାଲରେ ତେଲ୍ ଖଏଁଲ
ଧୂତି ଖଣ୍ଡେ ପିନ୍ଧିଥିବୁ
ଲେଡ଼ି ଝମକା
ମୁଁହ ମଲକା କାଏ' ଡାଲଖାଇରେ ।

ସେହିପରି ସୁନ୍ଦରୀ ନବଯୁବତୀର ମହକା ମହକା ଦେହ,
ନାଚିଲ ନାଚିଲ ନବ ଯୌବନ ଦେଖି ଯୁବକ ତାରି ମନର ଅକୃହା
କଥାକୁ ଡାଲଖାଇ ଗୀତରେ ଅକାଡ଼ି ଦେଲ ଗାଏ—

ଡାଲଖାଇ ବୋ
କାଚିଗଲି ବାଉଁଶ ନଲ ଦୁଇପାଖେ ପୁଲ
ଗଲବରଷ୍ ଦେଖିଥିଲି ଚିକନ୍ ଗକନ୍ ଥିଲ
ଏସୁର ସାଲେ ଦେଖୁଅଛେଁ ନନୀକେ, ସତେଗା
ଡ଼ିଆଁ ଚରିଗଲ କି ଡାଲଖାଇରେ ।
'ବାହାଲର ବରଗଡ଼ ବାଛିନେଲେ ଯିବା
ହଲଦୀର ରଙ୍ଗ ଧନ ଗାଧୁଲଲେ ଯିବା
ମୁଖରୁ ବସସ ଗଲେ ଧନ୍ ମରୁ
କିଏ ପସୁରିବା ? କି ଡାଲଖାଇରେ ।

ଡାଲଖାଇରେ—

ନାଲେ ନାଲେ ଯାଇଥିଲି ଭେଟିଲି ଧମନା
ତତେ ନାଲି ଦେଖି ନନୀ ଲଗୁଅଛେ ବନା
ଲଗୁଛେ ବନା ମୋର ସୁରୁ ଦଏନା
ନାଲଖାଡ଼ି କେରେ ବୁଟାଦଏନା
ଦଏନାର ବାସ ନେସି ପରାଣ
ଶୁଂଘି ଦେଲେ ଧନ ମୋର ଜାନିବୁ
ଗରଲ ବିଷ, ଗରକ ବିଷ କାଏ' ଡାଲଖାଇରେ ।

ଡାଲଖାଇ ଗୀତ ମନଟଣା, ମରମବିହା ଗୀତ ।
ଏ ଗୀତ ଧରେ ଶୁଣିଲେ ସବୁଦିନକୁ ମନେ ରହେ । କାରଣ,
ଏ ଗୀତ ହେଲା— ଅଲୁର ଅଛପା ଗୀତ । ମନର କଥାକୁ
ସିଧାସଳଖ ପ୍ରକାଶ କରିନପାରିଲେ ଡାଲଖାଇ ଗୀତ ହୁଏ ନାହିଁ ।
'ସେଇଥିପାଇଁ ନବଯୁବତୀ 'ଡାଲଖାଇ ନାୟିକା' ଲଜା ସଂଲମତା
ସବୁ ଭୁଲି ନିଜର ଯୌବନ ପ୍ରତି ସତେଷ୍ ହୋଇ ସର୍ବ ସମକ୍ଷରେ
ଗାଏ ।

‘ଡାଲ୍‌ଖାଉରେ—

ଫଲସା ଗଛର ଫୁଲ

ଦିହେ ମର ଅଛେ ଗା ଯୌବନ ଭାର

ଦଦାକେ କହେଲି ଗା ବହୁକେ କହେଲି

ଖୁଜିଆନ ବର କାଏ ଡାଲ୍‌ଖାଉରେ ।

‘ଡାଲ୍‌ଖାଉ ଗୀତରେ ସାମାଜିକ ଚିନ୍ତା

ଡାଲ୍‌ଖାଉରେ

ବାପ୍ ଆବୁକୁରା ଟଙ୍କା ଦେଖୁ

ଦରମରା ଟାକେ ଝାପେଇ ଦେଇ

ବନ୍ଦନା ଲୁଗାଧି କନ୍ଦନା ଲଗୁ ଡାଲ୍‌ଖାଉରେ

ଲଖୁଚୁରିକାଣା ଉଠାଣୀ ହେଉ କି ଡାଲ୍‌ଖାଉରେ ।

ଡାଲ୍‌ଖାଉ ଗୀତରେ ପଳା ସ୍ତବ୍ଧତା

‘ଡାଲ୍‌ଖାଉରେ.....ଡାଲ୍‌ଖାଉରେ

ମାରୁଛେ ବିକୁଳି ଘଡ଼ିକେ ଘଡ଼ି

ସର୍ବ କୁଏ ଅସ୍ତ୍ରା ପହୁଛେ ଛିଡ଼ି ।

ପାନି ଝରୁ ଅଛେ ଥରକେ ଥର

ଅଧାରେ ନନୀକେ ଲଗୁଛେ ଭର

ଲଗୁଛେ ଭର କାଏ ଡାଲ୍‌ଖାଉରେ.....ଉତ୍ପାଦ ।

ଡାଲ୍‌ଖାଉରେ ବାସଲୀକା

‘ଡାଲ୍‌ଖାଉରେ—

କୃଷ୍ଣ ଯାଇଥିଲେ ଯମୁନା କୂଳ

ରାଧା ଯାଇଥିଲେ ଆନିବେ ଜଳ ।

ଧରି ନେଲେ ହାତ କର କହ୍ନାଉ

ଛାଡ଼ି ବୋଇଲେ ସେ ଛାଡ଼ଇ ନାହିଁ ।

ସୁଦା ବସସ ନନ୍ଦର ପିଲା

ଦେହ ତାର କର କର କି ଡାଲ୍‌ ଖାଉରେ ।

ଡାଲ୍‌ଖାଉରେ—

ନଇତ ନର ମୋର ଆଡ଼ବଳା ନର

ରାଆକୁ ସୁନ୍ଦର ଦିଶେ ଗରୁଡ଼ିଆ ଭାଇ ।

କ୍ଷେତକୁ ସୁନ୍ଦର ଦିଶେ ବଡ଼ ବଡ଼ ଗାଈ

ଗଛକୁ ସୁନ୍ଦର ଦିଶେ ଲମ୍ବ ଲମ୍ବ ଦାହି

ରାଧାକୁ ସାଜିଲେ ପରେ କାଲିଆ

ପୁର ମାଧୋଇ

ପୁର ମାଧୋଇ କାଏ ଡାଲ୍‌ଖାଉରେ ।

ଡାଲ୍‌ଖାଉ ଗୀତର କେବଳ ପ୍ରେମ, ସାମାଜିକ ଚିନ୍ତା, ରାସ ଭାଜା କି ପଲ୍ଲୀ ପ୍ରକୃତି ବର୍ଣ୍ଣନା ନୁହେଁ ‘କାବନ ବର୍ଣ୍ଣନା’ର ଗଭୀର ତତ୍ତ୍ୱ ମଧ୍ୟ ପରିବେଷିତ ହୋଇଥାଏ । ତାର ଏକ ନମୁନା ନିମ୍ନରେ ଦିଆଗଲା —

ଡାଲ୍‌ଖାଉରେ ଡାଲ୍‌ଖାଉରେ

ଆଇଛୁ ଏକର ଯଦୁ ତୁର ଏକା

କିହେ ନାହିଁ ତର ପରାମ ସଖା

କରିଥିବୁ ଯେତେ ଦାନ ତୁର ପୁଣ୍ୟ

ପଛତେ ପାଇବୁ ବାଟର ସଖା

ମନ, ବାଟର ସଖା କାଏ ଡାଲ୍‌ଖାଉରେ ।

ଏହିପରି ଯାହୁରି କେତେ ରଙ୍ଗର, କେତେ ବର୍ଣ୍ଣର ଗୀତ । ପରିବେଷିତ ଡାଲ୍‌ଖାଉ ଗୀତମାନ ତାର ଏକ ନମୁନା ମାତ୍ର ।

କାର୍ତ୍ତିକ ନଂ ଏଚ୍-୫୮, ସୁନିଟ୍-୪

ଏ. କି. କଲେଜି, ଭୁବନେଶ୍ୱର ।



ପ୍ରାକ-ସ୍ଵାଧୀନତା କାଳରେ କିମ୍ବଦନ୍ତୀ (ଆଦିକାବ୍ୟ) ସମ୍ବନ୍ଧରେ

ଓଡ଼ିଆ ଭାଷା:

: ଏକ ପ୍ରସଙ୍ଗ

ଡକ୍ଟର ଶ୍ରୀ ଶ୍ରୀ ପଟ୍ଟନାୟକ

ପ୍ରଚ୍ଛେଦିତାଦିକ ପୁସ୍ତକେ ମଣିଷ ଗୋଷାଦିକ ଜୀବନ-ପାପନ କରୁଥିବାର ପ୍ରମାଣ ମିଳିପାରିଛି । ତାଙ୍କର ଆଦାନ-ପ୍ରଦାନ ନିମନ୍ତେ ସେମାନେ କେତେକ ନିର୍ଦ୍ଦିଷ୍ଟ ଧ୍ୱନି ଏବଂ ଅଙ୍ଗଗଣା ପ୍ରୟୋଗ କରୁଥିଲେ । ଛମଶଃ ନୃତନ ପ୍ରସ୍ତର ଯୁଗର ଶେଷେ ପର୍ଯ୍ୟନ୍ତ ମାନିତ ଭାବରେ ଧ୍ୱନି ଏବଂ ଉଚ୍ଚିତ ପ୍ରୟୋଗ କରିପାରିଲେ । ମଧ୍ୟ ପ୍ରସ୍ତର ଯୁଗରେ ବିତୁ ଦ୍ଵାରା ଭାବ ପ୍ରକାଶ କରାଯାଇପାରେ ବୋଲି ଉପଲବ୍ଧି କରି ପାରିଥିଲେ । ଗୌଣୋକିକ ଦୃଷ୍ଟିକୋଣରୁ ବିଭିନ୍ନ ସଂପ୍ରଦାୟ ବିଭିନ୍ନ ପ୍ରକାର ତତ୍ତ୍ଵ ମାଧ୍ୟମରେ ଭାବପ୍ରକାଶ କରିବାକୁ ଚେଷ୍ଟା କରିଥିଲେ ଏବଂ ଏହିଠାରୁ ଝିଲିପିଲି ପ୍ରଭୃତ କନ୍ଦୁ । ପ୍ରତ୍ୟକ୍ଷଦର୍ଶନ, ବିନାଶ ସେନିନ୍ଦ୍ରପୁର ମାନନ୍ ସାଫର୍ସ୍ତ ପର୍ଯ୍ୟନ୍ତ ଆଦିମ ବିତୁଲିପି ଆବିଷ୍କାର କରିଛନ୍ତି । ୧୮୯୦ରେ ଡକ୍ଟର ଉଇଲିମ୍ ଡୁଭୋଇସ୍ ପ୍ରସିଦ୍ଧ ପ୍ରାଚୀନତମ ଚିତ୍ତ-ଶିଳା ଆବିଷ୍କାର କରି ଦର୍ଶାଇଥିଲେ ଯେ ଅତିକ୍ରମ ମାନବାକୃତି-ବାନର ଏକ ନିର୍ଦ୍ଦିଷ୍ଟ ଭାଷା ମଧ୍ୟ ବ୍ୟବହାର କରି ପାରୁଥିଲା । ୧୯୨୯ ମସିହାରେ ଜର୍ମାନ୍ ଭାଷାବିତ୍ ଜକ ସୁଇଡେଡକି "(Do you Speak Chimpanzee)?" ବୋଲି ଏକ ପୁସ୍ତକ ପ୍ରଣୟନ କରି, ଏଥିରେ ମନିଷ ଓ ବାନରମାନଙ୍କର ଭାଷା ସଂପର୍କରେ ତାଙ୍କର ଉଦ୍ଦେଶ୍ୟ ପ୍ରକାଶ କରିଥିଲେ ।

ଏହାପରେ ଦେଖାଦେଇ ଇଣ୍ଡୋ-ୟୁରୋପୀୟ, ଫିନୋ-ଅଣ୍ଡାୟ, ସେମିଟୀୟ ହାମାତୀୟ, ଉଣ୍ଡୋ-ଚୀନା, ମାଲୟ-ଫୋନେସୀୟ, ତୁର୍କୀ-ତାମ୍ବୁଡୀୟ, ଦ୍ରାବିଡ଼ୀୟ ଏବଂ ବାକି ପ୍ରଭୃତି ମୌଳିକ ଭାଷାଲିପି । ଏହି ମୌଳିକ ଭାଷାକୁ ଅସଂଖ୍ୟ ଉପଭାଷା, ଶାଖା ଭାଷାଦିର ଛମଶଃ ସୃଷ୍ଟି ହେବାରେ ଲାଗିଲା । ଏଠାରେ ଉତ୍ପତ୍ତି କରିବାରେ କଥା ଏହି ଯେ, ଛମଶଃ କନ୍ଦୁ କନ୍ଦୁ କରିଥିବା ଉପଭାଷା ଏବଂ ଉପଲିପିଗୁଡ଼ିକ ଭାଷାମାତୃକା ତଥା ଲିପି-ମାତୃକାଠାରୁ ସଂପୂର୍ଣ୍ଣ ଭାବେ ଅଲଗା ହୋଇ-ପାରନ୍ତି ନାହିଁ । ସ୍ଵତନ୍ତ୍ର ଏକ ମୌଳିକ ଭାଷାକୁ ଉତ୍ପତ୍ତି ହୋଇଥିବା ବିଭିନ୍ନ ଉପଭାଷାଗୁଡ଼ିକରେ ବ୍ୟାକରଣଗତ, ଧ୍ୱନିଗତ, ଲିପିଗତ ଆଦି ସାମଞ୍ଜସ୍ୟ ରହିଥିବାର ଦେଖାଯାଇଥାଏ ।

ଓଡ଼ିଆ ତଥା ଭାରତରେ ସାତାଳ, କୋରୁ, ମୁଣ୍ଡା, ପରଜା, ଅଧ୍ୟାୟମାନେ ଭାରତବର୍ଷର କି ଏମାନେ ଅନ୍ୟ କେଉଁ ସ୍ଥାନରୁ ଆସିଛନ୍ତି; ଏ ସଂପର୍କରେ ବହୁ ମତ ପ୍ରକାଶ ପାଇଥାଏ । କେତେକଙ୍କ ମତରେ ମାଡାଗାସ୍କର-ଆଫ୍ରିକା ସହିତ ଭାରତ-ବର୍ଷକୁ ସଂଯୋଗ କରୁଥିବା ମହାଦେଶକୁ ଲେନୁରିଆ (Lenuria) କୁହାଯାଉଥିଲା । ଛମଶଃ ଏହା ସମୁଦ୍ର ଗର୍ଭରେ ବିଲୀନ ହେବାରୁ ଏହାର ଅଧିବାସୀଗଣ ଭାରତରେ ପ୍ରବେଶ କରିଥିଲେ । ଅନ୍ୟ କେତେକଙ୍କ ମତରେ, ଭାରତରେ ସର୍ବପ୍ରଥମେ ହେଲ ମୁଣ୍ଡା ବା ମୁଣ୍ଡରୀ ଜାତି । କୋଚିନ, ଗୁଏନା, ମାଲୟ, ନିକୋବର ଦ୍ଵୀପପୁଞ୍ଜ, ଫିଲିପାଇନ ଦ୍ଵୀପପୁଞ୍ଜ, ମାଲୟ ଏବଂ ଅଷ୍ଟ୍ରେଲିଆର କଥିତ ଭାଷା ସହିତ ଅନେକ ସାମଞ୍ଜସ୍ୟ ରହିଛି ବୋଲି ଧ୍ୱନିଚକ୍ରବିତ୍ ମତପ୍ରକାଶ କରିଥାଆନ୍ତି । ମୁଣ୍ଡରୀ, ସାତାଳା, ଭୂମିକ, ହୋ, ବରର, ତୋଡ଼ା, କରୁ, ଖାଡ଼ିଆ, କୁଆଙ୍ଗ, ଶବର, ଗଦବା, ପରଜାମାନଙ୍କର କଥିତ ଭାଷାରେ ସାମଞ୍ଜସ୍ୟ ପରିଲକ୍ଷିତ ହୋଇଥାଏ । ଉଦାହରଣ ସ୍ଵରୂପ-

ଓଡ଼ିଆ	ସାତାଳା	ମୁଣ୍ଡରୀ
ଖାଲବା	ଜମ୍	ଜମ୍‌ମେନ

ପ୍ରାୟତଃ ୨,୦୦୦ ବର୍ଷ ତଳେ ଉତ୍ତମାଳୟ, କାରିମୋନାୟ, ସିନାୟ ଏବଂ ହିରିତୀୟମାନେ ମଧ୍ୟ-ଏସିଆରେ କୁନିଫର୍ମ (Cunetform) ଚିତୁଲିପି ବ୍ୟବହାର କରୁଥିଲେ । ହିରିତୀୟ ଭାଷା ଆର୍ଯ୍ୟ ଭାଷାର ପ୍ରାଥମିକ ରୂପ ବୋଲି ବହୁ ଭାଷାବିତ୍ ମତ ପ୍ରକାଶ କରିଥାଆନ୍ତି । ତଥା ତାଙ୍କର (The Tongue of men) ପୁସ୍ତକରେ ପୁରାତନ ମିଶରୀୟ ସିନାୟ, ପୁରାତନ ଫୋନେସୀୟ, ଗ୍ରୀକ୍ ଲାଟିନ୍ ଏବଂ ଭାରତୀୟ ଭାଷାର ସୁନ୍ଦର ଚିତୁଲିପି ମାନ ପ୍ରଦାନ କରିଛନ୍ତି ବୋଲିକ ଲିପି ତଥା ଚିତୁ-ଲିପିର ଛମଶଃ ନିର୍ଦ୍ଦିଷ୍ଟ ଲିପି ଆକାର ଧାରଣ କରିବାକୁ ପ୍ରାୟ ଶହ ଶହ ବର୍ଷ ଲାଗିଲା ।

ଶୋଭବା	ଗୀତିମେ	ପାତମେ	<p>ଏତେ ନିତର କରି ମେଘଟି ଯେ, ଫଳରେ ବନ୍ଧା, ହିଂସା, ଓଡ଼ିଆ ଆଦି ଆର୍ଷ ରାଷ୍ଟ୍ରମାନେ ଅନ୍ୟ ଦ୍ରାବିଡ଼ ଭାଷା ପଦେଶା ଏହା ସହିତ ଅଧିକ ସମ୍ପର୍କ ରଖା ଚଳୁଅଛି । ଓଡ଼ିଆ ଭାଷା ଆଦିବାସୀ ଗୋଷ୍ଠୀଗୁଡ଼ିକୁ ଦୁଇଭାଗରେ ବିଭକ୍ତ କରାଯାଇପାରେ—ଯେଉଁ ଗୋଷ୍ଠୀଗୁଡ଼ିକ ଦ୍ରବିଡ଼ ଧରି ଓଡ଼ିଆ ବହୁଅଛି ଏବଂ ଅନ୍ୟଟି ନିଜ ଭାଷା ସହିତ ଓଡ଼ିଆ ମିଶାଇ ନହୁଅନ୍ତି ।</p> <p>ଭାଷା ସଂକ୍ରମଣ (Linguistic acculturation) ତଥା ଉପଭାଷାଗୁଡ଼ିକର ମାନକୀକରଣ (Standardisation) ପରାକାଳରୁ ରହି ଆସିଛି ଏବଂ ଗୁରୁତ୍ୱପୂର୍ଣ୍ଣ ମଧ୍ୟ । ତାରଣ ବର ଭାଷା-ଭାଷା ଗୋଷ୍ଠୀ ଭିତରେ ଯୋଗାଯୋଗ ପୁଣି ଯେତେ ଭାଷା ସଂକ୍ରମିତ ହେବା ସ୍ୱାଭାବିକ । ଉଦାହରଣ ସ୍ୱରୂପ ବର୍ଣ୍ଣାଦ ବିଧିପାଳିଛି ଯେ ଓଡ଼ିଆର 'ଖାଇବା'କୁ ପାଟାକାମାନେ 'ଡମ୍' ବୁଝନ୍ତି । 'ଗମ୍' ମୁଣ୍ଡା ଶବ୍ଦ । 'କୋମ୍' 'ଗମ୍' ଶବ୍ଦର ଅପଭ୍ରଂଶ । 'କୋମ୍' ଶବ୍ଦକୁ 'ଗମ୍', କୋମ୍-କ ରୁ ଗମ୍-କ ବା ଶମଳ ବା ଶୁଭଳ ଉତ୍ପତ୍ତି । ସାଂସ୍କୃତିକ କ୍ଷେତ୍ରରେ ସାମଞ୍ଜସ୍ୟ ଓ ସଂକ୍ରମଣ ଦୃଷ୍ଟିରୁ ଆଦିବାସୀମାନଙ୍କର ଆସାରି ପର୍ବ, ନଗରାଥକର ଅଣସର ଘରେ ରହିବା, ଅକ୍ଷୟତୃତୀୟା ଓ ନବାଳ-ଉଷଣ ଓଡ଼ିଆ ସମାଜରେ ଉତ୍ପନ୍ନ କରିବା ବିଧେୟ । ସେହିପରି ସାର୍ବଜନୀନ ଶିକ୍ଷା ମାଧ୍ୟମରେ ଅଧୁନା ଉପଭାଷାଗୁଡ଼ିକର ମାନକୀକରଣ ଦ୍ରୁତ ଗତିରେ ବଢ଼ି ଚାଲିଛି ।</p>
ଗୀତ ଶାଳବା	ସେନେ-କମେ	ହୁରା-ତାନା	
ହାଣ୍ଡିଆ	ହାଣ୍ଡ	ହରି	
ମାଂସ	କିଲ୍	କିରୁ	
ମାତ	ଏନେକ	ସୁସୁମ	
ମାଟି	ହାସା	ହାସା	

ଉଚ୍ଚତ ସମାଜରେ, ଦ୍ରୁତ ଶିକ୍ଷା କ୍ଷେତ୍ର ତଥା ବିଜ୍ଞାନ କ୍ଷେତ୍ରରେ ଅଗ୍ରଗତି ଫଳରେ ଭାଷାଗୁଡ଼ିକ ମଧ୍ୟରେ ନାନା-ପ୍ରକାର ମିଶ୍ରଣ ଘଟିବାରେ ସମ୍ଭବପର ହୋଇ ପାରିଛି । ଅଥଚ ଏହା ନିଶ୍ଚିତ ଯେ ବ୍ୟାକରଣ ହିଁ ଭାଷାର ଉତ୍କୃଷ୍ଟତା ପରିବର୍ତ୍ତନଶୀଳ ଗତିକୁ ନିୟନ୍ତ୍ରଣ କରିବାରେ ସହାୟକ ହୋଇଥାଏ । ସାନବାହନର ଉଦ୍ଭାବନ, ଉପନାଶନର ପୁରୁଧା ଐତିହାସିକ ବିକାଶ, ବ୍ୟବସାୟଗତ ଏକତ୍ରତା ଇତ୍ୟାଦି ଯୋଗୁଁ ଭାଷା ଭାଷା ମଧ୍ୟରେ ସମ୍ମିଶ୍ରଣ ତଥା କ୍ରମ ପରିବର୍ତ୍ତନ ପରିଲକ୍ଷିତ ହୋଇଛି ଏବଂ ହେବା ମଧ୍ୟ ସ୍ୱାଭାବିକ ।

ଓଡ଼ିଶାର ଆଦିବାସୀ ଜନମାନଙ୍କର 'କୁଲ' ଭାଷା ସହିତ ତେଲଗୁ ଭାଷାର ସଂପର୍କ ରହିଛି । ଏହି ଭାଷା ସଂସ୍ୱତ ଶବ୍ଦାବଳୀକୁ

47

ନମ୍ବର ।

The Special Assistant -
Balliguda
Division

ରସିଦ୍ (ପାହା ପ୍ରେରକଙ୍କୁ ଦିଆଯିବ)

Rusali Kanda



<p>ବିମା ପ୍ରବ୍ୟ ସମ୍ବଳେ</p> <p>କମ୍ପୁଟରର ସମସ୍ତ ପୂରଣ କରାଯାଇ ଦେବ ।</p> <p>ଯେତେ ଟଙ୍କା ପାଇଁ ବିମା କରାଯା : (ଅକ୍ଷରରେ) ୫</p> <p>(ଅକ୍ଷରରେ) _____</p> <p>ବିମାର ହାର - ୫ _____</p> <p>ଓକ୍ସନ (କେନ୍ଦ୍ର ସ୍ତରରେ (କିଠି ପାଇଁ)) _____</p> <p>(ଅକ୍ଷରରେ) (କୋଲା ,, (ସାହେଲ ପାଇଁ)) _____</p>	<p>କେନ୍ଦ୍ରୀୟ-ସାହେଲ</p> <p>ହେଲେ (ବିମା ଓ ଭି: ପି: ହେଲେ ସୁଦ୍ଧା) କମ୍ପୁ ଲଗି-କି ଘରମାନ ପୂରଣ କରା-ବାକୁ ହେବ । ✓</p> <p>ଡାକ ମହାଶୁଲ ।</p> <p>୫ _____</p>	<p>ମହାସର୍ତ୍ତର ହେଲେ କମ୍ପୁଟରର ସମସ୍ତ କରାଯାଉ ହେବ ।</p> <table border="1"> <tr> <td>ଟଙ୍କା</td> <td>...</td> <td>...</td> <td>୫</td> </tr> <tr> <td>କମ୍ପିଶନ</td> <td>...</td> <td>...</td> <td></td> </tr> <tr> <td>ମୋଟ</td> <td>...</td> <td>...</td> <td></td> </tr> </table> <p>ମୋଟ (ଅକ୍ଷରରେ) _____</p>	ଟଙ୍କା	୫	କମ୍ପିଶନ		ମୋଟ	
ଟଙ୍କା	୫											
କମ୍ପିଶନ												
ମୋଟ												

Dr. S. Patel.

Rajendra Krishna Be
୩୫ ଯୋଗୁଣାହାରକର ସାକ୍ଷର ।
୨-୫-

ପୃଷ୍ଠା ନମ୍ବର 15. / ୪

ତାରିଖ । 30-6-38

ପଞ୍ଜାବର ପ୍ରାପ୍ତ ହେଲ

ସବୁ ମାଲକ୍ତେ, ଟଙ୍କା ସାନ ସମ୍ବଳ ।



ମାଲକ୍ତେ, ଟଙ୍କା ସାନ ସମ୍ବଳ

ଗ୍ରାମର ଗ୍ରାମ ମାଲକ୍ତେ, ଟଙ୍କା ସାନ ସମ୍ବଳ ।

ମାଲକ୍ତେ, ଟଙ୍କା ସାନ ସମ୍ବଳ

ମମ, ରେସିପିଟରେ 'ଉପୋକ୍ତ' ଲେଖା - ଚକ୍ରମ୍ବର ମେଡ଼ିମେଣ୍ଟା ସମ୍ପର୍କିତ କ୍ରମ୍ବର ମୁଦ୍ରିତ

ମାଲକ୍ତେ, ଟଙ୍କା ସାନ ସମ୍ବଳ

ମାଲକ୍ତେ, ଟଙ୍କା ସାନ ସମ୍ବଳ

ମାଲକ୍ତେ, ଟଙ୍କା ସାନ ସମ୍ବଳ

ମାଲକ୍ତେ, ଟଙ୍କା ସାନ ସମ୍ବଳ

ମାଲକ୍ତେ, ଟଙ୍କା ସାନ ସମ୍ବଳ

ମାଲକ୍ତେ, ଟଙ୍କା ସାନ ସମ୍ବଳ

ମାଲକ୍ତେ, ଟଙ୍କା ସାନ ସମ୍ବଳ

ମାଲକ୍ତେ, ଟଙ୍କା ସାନ ସମ୍ବଳ

ମାଲକ୍ତେ, ଟଙ୍କା ସାନ ସମ୍ବଳ

ମାଲକ୍ତେ, ଟଙ୍କା ସାନ ସମ୍ବଳ

ମାଲକ୍ତେ, ଟଙ୍କା ସାନ ସମ୍ବଳ

ମାଲକ୍ତେ, ଟଙ୍କା ସାନ ସମ୍ବଳ

ମାଲକ୍ତେ, ଟଙ୍କା ସାନ ସମ୍ବଳ

ମାଲକ୍ତେ, ଟଙ୍କା ସାନ ସମ୍ବଳ

ମାଲକ୍ତେ, ଟଙ୍କା ସାନ ସମ୍ବଳ

ମାଲକ୍ତେ, ଟଙ୍କା ସାନ ସମ୍ବଳ

ମାଲକ୍ତେ, ଟଙ୍କା ସାନ ସମ୍ବଳ

ମାଲକ୍ତେ, ଟଙ୍କା ସାନ ସମ୍ବଳ

ମାଲକ୍ତେ, ଟଙ୍କା ସାନ ସମ୍ବଳ

ଉପକ୍ରମ ପ୍ରସଙ୍ଗ

ସବୁ ମେଲକ୍ତେ, ଟଙ୍କା

ଉତ୍ତର

ଭାଷା ଅପରାଧ, ଅଥାଚ, ହତ୍ୟା, ଅପରାଧ ମୁକ୍ତି ନିରାପତ୍ତ୍ୟା
ଜିନିଷ, ଦସ୍ତାବିଜ, ଗୁପ୍ତ କ୍ଷେତ୍ର ଅନୁସନ୍ଧାନ ବୃଦ୍ଧି
ପ୍ରବେଶ କମ୍ପ୍ୟୁଟର, ଗୋପନୀୟ କ୍ଷେତ୍ର, ଓ ଚା
କିନ୍ତୁ ଉଚ୍ଚ ମୂଲ୍ୟ ସମ୍ପତ୍ତିର ଅନୁସନ୍ଧାନ କ୍ଷେତ୍ର, ଉଚ୍ଚ
ରତ ଆପାତ, ହତ୍ୟା ଓ ଅନ୍ୟ କୌଣସି ଗୁରୁତର
ସାମଗ୍ରିକ ଅପରାଧ, ଉପସାଧକ କର୍ମ ବେଳେ ଉତ୍ତର
ଲେଖିବାକୁ ସ୍ୱୀକାର ପ୍ରମାଣ । ଅନ୍ୟ ପୃଷ୍ଠାରେ ସୁସ୍ଥ
ପଦେଶମାନଙ୍କ ଓ ସୁ ଦତ୍ତା ଦେଖ ।

1. କେଉଁ ତାରଖରେ, କେଉଁ ସମୟରେ କେଉଁ ସ୍ଥାନ-
ରେ ଓ କେଉଁ ବ୍ୟକ୍ତି ଦେଇ ହୁଏ ପ୍ରଥମ ସମ୍ପାଦ
ପ୍ରାପ୍ତ ହେଲା?

2. ଅପରାଧଟି କିପରି? (ଗୋଟିଏ କଥାରେ, ଯଥା,
“ହତ୍ୟା”, “ଜିନିଷ”,)

3. କେଉଁ ତାରଖରେ, କେତେ ସମ୍ପାଦକରେ, କେଉଁ
ନିର୍ଦ୍ଦେଶ ସ୍ଥାନରେ, ଓ କେଉଁ ଗ୍ରାମରେ ବା ସମ୍ପାଦରେ
ଅପରାଧଟି ଚଳିଲା

4. ମୁକ୍ତି କ୍ଷେତ୍ର

5. ଅପରାଧମାନେ ଚିହ୍ନା ଗରେ କି? ଚିହ୍ନା ପାଠକରେ
ସମ୍ପାଦନେ କିପରି? ପ୍ରତି ଅପରାଧ କିପରି ଚିହ୍ନାଲା?
ଅପରାଧମାନଙ୍କ ବିବରଣ ଓ ସମ୍ପାଦନ ଗ୍ରାମମାନ
ଜାଣିଥିଲେ ତାହା ଲେଖ ।

6. କୌଣସି ଅପରାଧ ଚିହ୍ନା ପାଠ ନଥିଲେ, କେଉଁ-
ମାନଙ୍କୁ ସନ୍ଦେହ କରାଗଲା ଓ କାହିଁକି?

7. କୌଣସି ବ୍ୟକ୍ତି (ଧୂଳି) କିପରି ପାଠକରେ ଅପରାଧକୁ
ସମ୍ପାଦନ ସ୍ୱୀକାର କି ସମ୍ପାଦନ ତାହା ପାଖରେ ମିଳିଲା?

8. ହୁଳି ପାଠକର ସମ୍ପାଦନ-ଗୋଟିଏ ତାଲିକା, ଯେତେ
ଧୂଳି, ସମ୍ପାଦନ ତେତେ ଧୂଳି, ମୂଲ୍ୟ ଓ ବିବରଣ ଚିହ୍ନ-
ମାନଙ୍କ ସହିତ ଲେଖ ।

9. କେଉଁ ତାରଖରେ, କେତେ ସମ୍ପାଦକରେ, କେଉଁ
ସ୍ଥାନରେ ଏକ କାମ୍ପାୟାର ଏହି ଉପସାଧକ ଲେଖା-
ଗଲା?

10. କେଉଁ ଗ୍ରାମ ଗୁକର ଦେଇ, କେଉଁ ସମୟରେ ଏକ
କେଉଁ ସ୍ଥାନକୁ ଏହି ଉପସାଧକ ପଠାଗଲା?

ଏଠାରେ ଉଲ୍ଲେଖ କରିବାର ବିଷୟ ଏହି ଯେ ୧୯୩୦
 ଖ୍ରୀଷ୍ଟାବ୍ଦରେ ମଧ୍ୟ ସରକାରୀ ଭାଷା ରୂପେ ଓଡ଼ିଆର ପ୍ରଚଳନ
 ରହିଥିଲା । ସଂଗୃହୀତ ଏକ ତାଳପତ୍ର ଉପରେ ଏହାର
 ପ୍ରମାଣ ମିଳିଥାଏ (ଏଥି ସହ ସଂଲଗ୍ନ) ପୁନଶ୍ଚ ଏକମାତ୍ର
 ଉପରେ ବିନା-ଦ୍ରବ୍ୟ, ରେଳିଷ୍ଟରୀ ପାର୍ଶେଲ ଓ ମନି ଅର୍ଡର
 ମଧ୍ୟ ହୋଇ ପାରୁଥିଲା । ବର୍ତ୍ତମାନ ତଥା ଇଂରାଜୀ ଭାଷାର
 ବ୍ୟବହାର ଅର୍ଥାତ୍ 'ବିନା' "ରେଲ୍") ଏଥିରୁ ସ୍ପଷ୍ଟ ।

ସେହିପରି ଅନ୍ୟ ଏକ ମୁଦ୍ରିତ ସରକାରୀ କାଗଜରୁ ଏହି
 ଶବ୍ଦଗୁଡ଼ିକ ପ୍ରଶିଧାନଯୋଗ୍ୟ :- "କରଣ" "ଦିଆଯିବା"
 "ହସ୍ତାଦେଇ", "କହଣ" ? "ତୁକାରତୀ", "ଅପରାଧି
 ଚକାର", "ଧୃତ", "ମିଳାତ୍ର", ?

ସୂଚନା ଏହା ଶିଳ ନିଶ୍ଚିତ ଯେ ଭାଷା କ୍ଷେତ୍ରରେ
 ମଧ୍ୟ ବିବର୍ତ୍ତନ ସଂଘଟିତ ହେବାରେ ଲାଗିଛି, କେତେକ
 କ୍ଷେତ୍ରରେ ଇଂରାଜୀର ପ୍ରଭାବ ଗଭୀର ଶାସନର ପ୍ରଭାବ
 ଓ ଅନ୍ୟ କେତେକ କ୍ଷେତ୍ରରେ ଛପା ବହି ପତ୍ର, ସ୍ତମ୍ଭ ଓ

ରେଡ଼ିଓ, ସମ୍ବାଦପତ୍ର ମାଧ୍ୟମରେ ଆଦିବାସୀମାନଙ୍କର
 ଭାଷାର ମୂଳପିଣ୍ଡକୁ ସ୍ପର୍ଶ କରୁଥିବାର ଉପଲବ୍ଧି କରାଯାଇଛି ।
 ଅପରପକ୍ଷେ କହିବାକୁ ଗଲେ ଆଦିବାସୀ ଭାଷା କ୍ଷେତ୍ରରେ ଏକ
 ବୈପ୍ଳବିକ ପରିସ୍ଥିତି ସୃଷ୍ଟି ହେବାରେ ଲାଗିଛି । ଓଡ଼ିଆକୁ
 ସେମାନେ ଆପଣା କରିବାରେ ଚେଷ୍ଟିତ । ହେଲେ ସେଥିରେ
 ସଫଳତାମା ହେବା ନିମନ୍ତେ ରହିଛି ଆମମାନଙ୍କର ଗୁରୁ-
 ବାୟାତ୍ୟ । କାରଣ ସେମାନଙ୍କର ପାରିପାଶ୍ୱିକ ପରିବେଶ
 ତଥା ସେମାନଙ୍କର ସମାଜର ଚଳଣୀକୁ ଦୃଷ୍ଟି ଆଗରେ ରଖି
 ତଦନୁରୂପ ସୁଖ ପାଠ୍ୟ ଓଡ଼ିଆ ପୁସ୍ତକ ପ୍ରଣୟନ କରାଗଲେ
 ଆଦିବାସୀ ଓ ଅଣ-ଆଦିବାସୀମାନଙ୍କ ମଧ୍ୟରେ ଗତି ରୁପିବା
 ପ୍ରାଚୀର ଲେପ ପାଇ ଯୋଗାଯୋଗ ତଥା ସମନ୍ୱୟ ରକ୍ଷା
 କରାଯାଇ ପାରିବ ବୋଲି ଗଭୀର ବିଶ୍ୱାସ । ଏଥିନିମନ୍ତେ
 ଆବଶ୍ୟକ ସହାନୁଭୂତି, ସହଯୋଗିତା ଏବଂ ନିଃସ୍ୱାର୍ଥ ଗାଢ଼
 ମାନସିକ ପ୍ରସ୍ତୁତି ।

ନୃତ୍ୟ ବିଭାଗ
 ସରକାରୀ ମହାବିଦ୍ୟାଳୟ, ପୁଲବାଣୀ

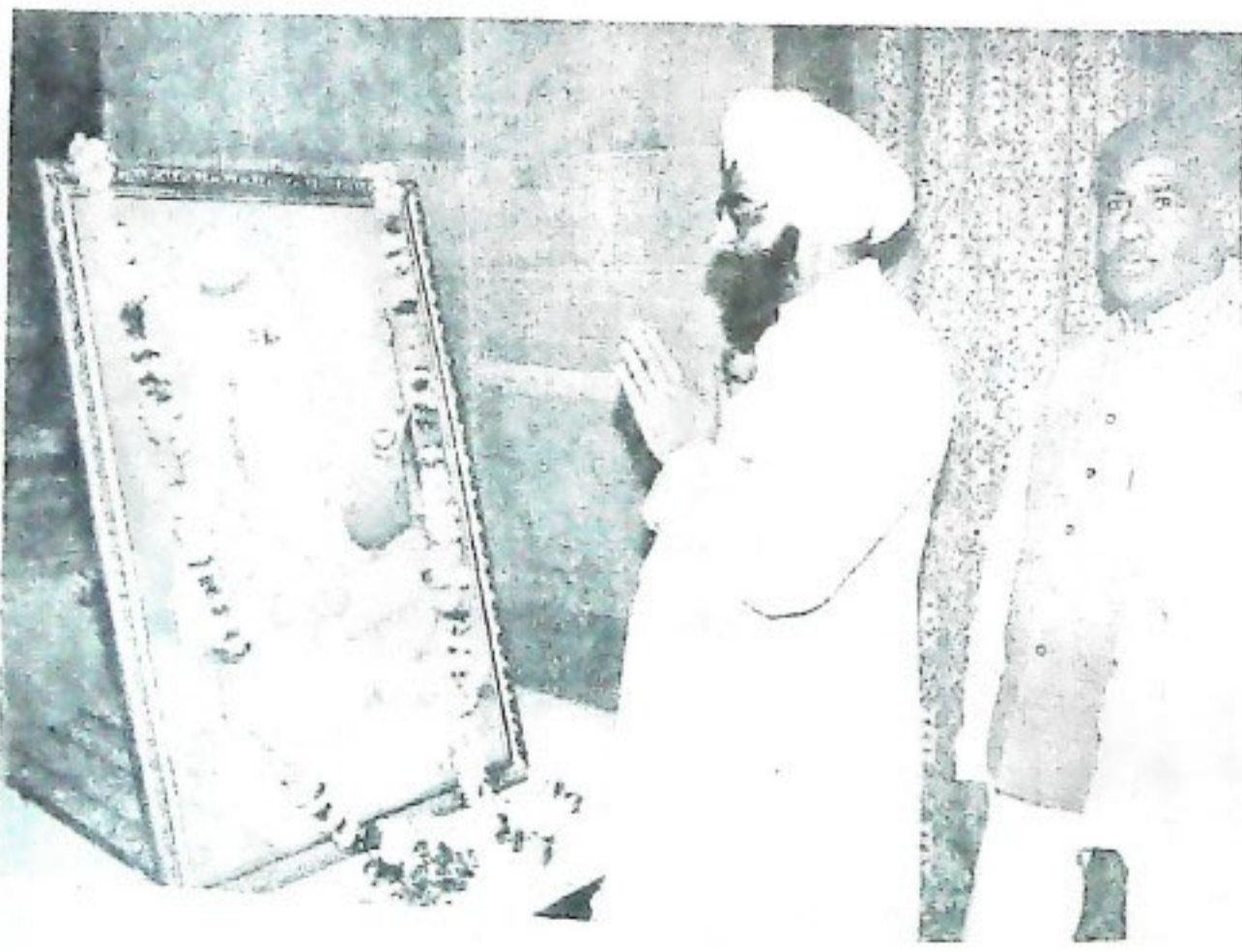

ସୂଚନା ଓ ପ୍ରଶ୍ନୋତ୍ତର ଓଡ଼ିଆ ଭାଷା ପ୍ରକଳ୍ପ

ଅତ୍ୟନ୍ତ ଆନନ୍ଦର ବିଷୟ ଆମମାନଙ୍କର ବହୁ ଆକାଂକ୍ଷିତ ଓଡ଼ିଆ ଭାଷାକୁ ସ୍ୱତନ୍ତ୍ର ଉତ୍କଳ ପ୍ରଦେଶ ଗଠନ ସୁବର୍ଣ୍ଣ ବୟସ୍କୀ ଅବସରରେ ସରକାରୀ ସ୍ତରରେ ପ୍ରଚଳନ କରାଯାଇଛି । ଏଥିପାଇଁ ବହୁ ପୂର୍ବରୁ ସରକାରୀ ସ୍ତରରେ ତତ୍ପରତା ପ୍ରକାଶ ପାଇଥିଲା । ମୁଖ୍ୟମନ୍ତ୍ରୀଙ୍କ ଅଭିଳାଷ ମତେ ମୁଖ୍ୟ ଶାସନ ସଚିବ ସରକାରଙ୍କ ସଚିବାଳୟରେ ବିଭିନ୍ନ ବିଭାଗ ଓ ବିଭାଗୀୟ ମୁଖ୍ୟ ଦପ୍ତରମାନଙ୍କୁ ପୂର୍ବରୁ ନିର୍ଦ୍ଦେଶ ଦେଇ ପରାମର୍ଶାତ୍ମକ ଭାବେ ଓଡ଼ିଆ ଭାଷାକୁ ସରକାରୀ କାର୍ଯ୍ୟରେ ମାଧ୍ୟମ ରୂପେ ପ୍ରଚଳନ କରାଇଥିଲେ । ଏଥିପାଇଁ ପର୍ଯ୍ୟାପ୍ତ ପରିମାଣର ଓଡ଼ିଆ ମୁଦ୍ରାକ୍ଷରୀ ଯନ୍ତ୍ର ଯୋଗାଣ ପୂର୍ବକ ସୁକୀୟ ସହାୟକ ଓ ମୁଦ୍ରକମାନଙ୍କୁ ତାଲିମ ଦିଆଯାଇଛି ।

ଅଧ୍ୟାପକ ଚନ୍ଦ୍ରାନନ୍ଦି ଭରତୀ

ବଙ୍ଗଳା ଓ ହିନ୍ଦି ଆଦି ପ୍ରାଦେଶିକ ଭାଷାରେ ଯଦି ସେ ପ୍ରଦେଶର ରାଜକାର୍ଯ୍ୟ ସଂପାଦିତ ହୋଇପାରୁଛି, ତେବେ ଓଡ଼ିଶାରେ ଓଡ଼ିଆ ଭାଷାରେ ତାହା କାହିଁକି ହୋଇ ନପାରିବ? ଓଡ଼ିଆଭାଷା କୌଣସି ପ୍ରାଦେଶିକ ଭାଷା ଓ ସାହିତ୍ୟ ଠାରୁ କୌଣସି ଗୁଣରେ ନ୍ୟୁନ ନୁହେଁ ।

ଏଥିପାଇଁ ଆମର ମନୋବୃତ୍ତିର ଆବଶ୍ୟକ । ଏହି ମନୋବୃତ୍ତିକୁ ଆମେ ନ ଆଣିଲେ ଅଣ-ଓଡ଼ିଆମାନଙ୍କଠାରୁ ଆଶା କରିବା ବୃଥା । ଦିନଥିଲା ଯେତେବେଳେ ବଙ୍ଗଳା କାଟିର ରାଧାନାଥ, ରାମଶଙ୍କର, ଗୌରୀଶଙ୍କର, ଉମେଶଚନ୍ଦ୍ର ସରକାର, ଅନନ୍ତଶଙ୍କର ଓ ଶରତଚନ୍ଦ୍ର ମୁଖାର୍ଜୀ ଏବଂ ମରାଠୀ କାଟିର ମଧୁସୂଦନ ରାଓ ଆଦି ସାହିତ୍ୟ-ରଥୀମାନେ ଓଡ଼ିଶାକୁ ନିଜର ମାତୃଭୂମି ଓ ଓଡ଼ିଆକୁ ନିଜର ମାତୃଭାଷା ଭାବେ ଗ୍ରହଣକରି ସୁକୀୟ ଓଡ଼ିଆ ସାହିତ୍ୟ ସୃଷ୍ଟିରେ ନିଯୋଜିତ କରିଥିଲେ । ଓଡ଼ିଶାରେ ବସବାସ ବା ଶୁଭିଚାରୀ କରୁଥିବା ପ୍ରତ୍ୟେକବ୍ୟକ୍ତି ଏହାକୁ ଏକ ପବିତ୍ର ଜାତୀୟ କାର୍ଯ୍ୟରୂପେ ମାନସିକ ସ୍ତରରେ ଦୃଢ଼ଭାବେ ଗ୍ରହଣ କଲେ ଏହା ନିଶ୍ଚୟ ସଫଳ ହେବ । ସର୍ବଦା ଆମକୁ ମନେ ରଖିବାକୁ ହେବ ଯେ ଏ ଯେଉଁ ଜ୍ଞାନମତ୍ତା, ଜ୍ଞାନପ୍ରଦା, ବିକଳାଙ୍ଗ ଓଡ଼ିଶାଭୂମି ଆମେ ପାଇଲେ, ତାହା କେବଳ ଓଡ଼ିଆ ଭାଷାକୁ ଭିତ୍ତିକରି ଯଦି ମାତୃଭାଷା ନ ରହିବ ତେବେ ଏ ଭୂମି ପରେ କୌଣସି ପ୍ରଦେଶସହ ମିଶିଯିବା ଲିଳି ବିଚିତ୍ର ନୁହେଁ ।

ଯେଉଁମାନେ ଏ କାର୍ଯ୍ୟରେ ଅତରାୟ ସୃଷ୍ଟି କରୁଛନ୍ତି, ସେଭଳି ଶିଖିମନାଇ ଯୁଗେ ଯୁଗେ ଥିଲେ ଏବଂ ରହିବେ । ସେମାନଙ୍କର ଏହା ବିରୁଦ୍ଧରେ ନିମ୍ନଲିଖିତ ମତମାନ ପରି-ପ୍ରକାଶିତ ହୁଏ :-

- (୧) ଓଡ଼ିଆ ଭାଷାରେ ସରକାରୀ କାର୍ଯ୍ୟ ଶୁଭିଚାରୀ ଠିକ୍ ଭାବେ ଆମେ ନିଜକୁ ପ୍ରକାଶ କରି ପାରିବା ନାହିଁ;

ପ୍ରତ୍ୟେକ ଜାତିପକ୍ଷରେ ଦୁଇଟି ମୁଖ୍ୟ ଉପାଦାନ ସର୍ବତ୍ର ସ୍ୱୀକୃତ । ପ୍ରଥମଟି ମାତୃଭୂମି ଓ ଦ୍ୱିତୀୟଟି ମାତୃଭାଷା । ଜାତି ପକ୍ଷରେ ମାତୃଭୂମି ଯେଉଁକି ଚୁରୁତ୍ୱପୂର୍ଣ୍ଣ, ମାତୃଭାଷାର ସ୍ୱୀକୃତି ମଧ୍ୟ ଅପେକ୍ଷାକୃତ ପରିମାଣରେ ଗୁରୁତ୍ୱପୂର୍ଣ୍ଣ । ପୃଥିବୀର ସବୁ ଉନ୍ନତ ଜାତି ଓ ଦେଶର ନିଜସ୍ୱ ମାତୃଭାଷା ରହିଛି । ଋଷିଆ, ଆମେରିକା, ଜାପାନ, ଜର୍ମାନ ଓ ପ୍ରାନ୍ତସ ପ୍ରଭୃତି ଦେଶର ମାତୃଭାଷା ଅଭିମାନ ଅତ୍ୟଧିକ । ଏମାନେ ବିଭିନ୍ନ ଭାଷାରେ କାର୍ଯ୍ୟକରିବାକୁ ପରମ୍ପୁଷ୍ଟ । ସେମାନଙ୍କର ଭାଷାକୁ ସେମାନେ ଆଧୁନିକ ବିଜ୍ଞାନ ଓ ପ୍ରଯୁକ୍ତି ବିଦ୍ୟାସମ୍ମତ କରିଛନ୍ତି । ସୂତରାଂ ସ୍ୱାବଲମ୍ବୀ ହେବାରୁ ଅସୁବିଧାର ସମ୍ମୁଖୀନ ସେମାନେ ହେଉନାହାନ୍ତି । ଆୟାରଲ୍ୟାଣ୍ଡ ସ୍ୱାଧୀନ ହେବାର ପରଦିନ ଗାଲିକ୍ ଭାଷାରେ କାର୍ଯ୍ୟ ଶୁଭିଚାର, ଇଙ୍ଗ୍ରାଉଲ୍ ଛାପନ ହେବାପରେ ହିନ୍ଦୁ ଭାଷାରେ ସେମାନେ ନିଜର କାର୍ଯ୍ୟ ସଂପାଦନ କଲେ । ଏ ଭାଷାଦ୍ୱୟ ପୂର୍ବରୁ ମୃତବତ୍ ପଡ଼ିଥିଲେ । ଯଦି ଏହା ସମ୍ଭବ ହୋଇ ପାରୁଛି ତେବେ ଏକ ସକ୍ରିୟଭାଷା ଓଡ଼ିଆ କାହିଁକି ସ୍ୱତନ୍ତ୍ର ପ୍ରଦେଶ ଗଠନ ହେବାର ୫୦ ବର୍ଷ ପରେ ମଧ୍ୟ ତାର ଜାତିର ଗଣ-ମାଧ୍ୟମ ହୋଇ ନପାରିବ ? ପୁନଶ୍ଚ

(୨) ଓଡ଼ିଆ ଭାଷା ମାଧ୍ୟମରେ ପାଠ୍ୟକ୍ରମରେ ପିଲା-ମାନଙ୍କର ଜ୍ଞାନ ସାମିତ ହୋଇଯିବ ଏବଂ ସେମାନେ ପ୍ରଯୁକ୍ତିବିଦ୍ୟା ସମ୍ବନ୍ଧରେ ଉପଯୁକ୍ତଭାବେ ଅବହିତ ହୋଇ ପାରିବେ ନାହିଁ;

(୩) ଜାତୀୟ ସ୍ତରରେ ଭାବଧାରାର ବିନିମୟ ହୋଇ ପାରିବ ନାହିଁ;

(୪) ବିଦେଶ ଯାତ୍ରା କରୁଥିବା ଛାତ୍ର ଓ ଗବେଷକମାନେ ଅସୁବିଧାର ସମ୍ମୁଖୀନ ହେବେ ଏବଂ;

(୫) ଜାତୀୟ ସଂସ୍କୃତି ବ୍ୟାହତ ହେବ, ଉତ୍ୟାଦି ।

ଏହାର ଉତ୍ତରରେ କୁହାଯାଇପାରେ ଯେ ଯଦି ମାତୃ-ଭାଷାରେ ଆମେ ନିଜର ଭାବବ୍ୟକ୍ତ କରିପାରୁନାହିଁ, ଏକ ଶୁକ୍ଳବର୍ତ୍ତ ଘୋଷା ହୋଇଯିବା ବିଦେଶୀ ଭାଷାରେ ଆମେ ଭବ୍ୟତ ଠିକ୍‌ଭାବେ କରିପାରିବା କି ? ଆମେ ଯାହା ଇଂରେଜୀରେ କହୁ ତାହା ଆମ ମନରେ ଖୁବ୍ ଶୀଘ୍ର ଅନୁଦିତ ହୋଇ ପ୍ରକାଶିତ ହୋଇଥାଏ । ଏହା ଏତେ ଶୀଘ୍ର ଘଟେ ଯେ ଆମେ ତାହା ଜାଣିପାରୁନାହିଁ । ଆମେ ଚିନ୍ତା କରୁ ଓ ସ୍ୱପ୍ନଦେଖୁ ମାତୃ-ଭାଷାରେ । ୨୦୦ ବର୍ଷ ପୂର୍ବେ ଯେତେବେଳେ ଇଂରେଜମାନେ ଏ ଭୂମିକୁ ଆସିନଥିଲେ, ସେତେବେଳେ କ'ଣ ଆମେ ନିଜର ମନୋଭାବ ପ୍ରକାଶ କରିପାରୁ ନଥିଲେ ? ଯଦି ସେମାନେ ଆସିବା ସଙ୍ଗେ ସଙ୍ଗେ ଇଂରେଜୀ ଶିକ୍ଷାଦେଇ, ଆମ ମାତୃ-ଭାଷାରେ ବାଲବେଳ ପ୍ରକାଶ କରି ପାରିଲେ ଏବଂ ଆମ ଭାଷା ଶିକ୍ଷା କରି ପାରିଲେ, ତେବେ ଆମେ କାହିଁକି ନିଜଭାଷାରେ କିଛିଦିନ ପରେ ଭାବ ପ୍ରକାଶ କରିନପାରିବା ? ଇଂରେଜୀରେ ଓଡ଼ିଆଭାଷାର କେତେକ ଉପଯୁକ୍ତ ପାରିଭାଷିକ ଶବ୍ଦ ନାହିଁ, ପଦରେ ସେଗୁଡ଼ିକ ବିକୃତଭାବେ ଅନୁଦିତ ହୋଇଛି । ଅଦାଲତରେ ସେଥିପାଇଁ କେତେକ ମୂଳ ଓଡ଼ିଆ ଶବ୍ଦକୁ ଇଂରେଜୀ ଲିପିରେ ଅନୁରୂପ ଭାବେ ରଖାଯାଏ । ଇଂରେଜୀ ଶବ୍ଦର ଓଡ଼ିଆ ପରିଭାଷା ସେଭଳି ବିକୃତ ହେବା ବଚିତ୍ତ ନୁହେଁ, କାରଣ ଏହା ଅନୁବାଦର ଅନୁବାଦ ।

ବଙ୍ଗଳାର ଅଧ୍ୟାପକ ସତ୍ୟେନ୍ ବୋଷ କହିଥିଲେ ଯେ ପରମାଣୁ ତରୁ ଭଳି ଜଟିଳ ବିଦ୍ୟାକୁ ସେ ବିନା ଇଂରେଜୀ ଭାଷା ସହାୟତାରେ ପିଲାମାନଙ୍କୁ ବୁଝାଇ ଦେବେ । ତେବେ ଓଡ଼ିଆ ପାଠ୍ୟକ୍ରମର ମାଧ୍ୟମ ପାଇଁ ଅସୁବିଧା କାହିଁକି ? ଏଥିପାଇଁ ଓଡ଼ିଆ ଭାଷାରେ ଥିବା ପରିଭାଷାର ଦୈନିକ ଦୂର କରିବାକୁ ହେବ । ସତ୍ୟେନ୍ ବୋଷଙ୍କ ଭଳି ଭଲଭଲ ଇଂରେଜୀ ଓ ମାତୃଭାଷାରେ ଦକ୍ଷତା ଥିବା ସର୍ବସାଧାରଣ ଅଧ୍ୟାପକ ଓ ଶିକ୍ଷକ ସୃଷ୍ଟି ହେବା ଆବଶ୍ୟକ ।

ଜାତୀୟ ଭାବଧାରାର ଆଦାନ ପ୍ରଦାନ ପାଇଁ ରାଷ୍ଟ୍ରଭାଷା ହିଁ ରହିଛି । ଏହାର ଓଡ଼ିଆ ଭାଷାସହ ଏପରି ସାମ୍ୟ ରହିଛି ଯେ ପ୍ରାୟ ସାଧାରଣ ଅଶିକ୍ଷିତ ଓଡ଼ିଆ ଲୋକ ମଧ୍ୟ ହିଁ ବୁଝନ୍ତି ଓ କୁହନ୍ତି । ପାଶ୍ଚାତ୍ୟ ଭଲତ ଦେଶମାନଙ୍କରେ ଯାହାକୁ ଦେଶାନ୍ତର ଯାତ୍ରା କରିବାକୁ ହୁଏ ବିଜ୍ଞାନ, ପ୍ରଯୁକ୍ତି ବିଦ୍ୟା ଓ କାରିଗରୀ କୌଶଳ ଶିକ୍ଷା କରିବାପାଇଁ, ସେମାନେ

ସେ ଦେଶର ଭାଷା ଶିକ୍ଷା କରିଥାନ୍ତି । ବହୁ ଭାଷା ଶିକ୍ଷା କରିବାରେ ପ୍ରତିବନ୍ଧକ ନାହିଁ । ଏଣୁ ବିଦେଶଗାମୀ ଛାତ୍ର ଓ ଗବେଷକମାନେ ଇଂରେଜୀରେ ପ୍ରବୀଣ ହେବା ଅର୍ଥନୁହେଁ ଯେ ସେମାନେ ଓଡ଼ିଆରେ ଭାବ ପ୍ରକାଶ କରିପାରିବେ ନାହିଁ । କିନ୍ତୁ ଏମାନଙ୍କ ସଂଖ୍ୟା ଶତକଡା ୫ ଭାଗ । ଯେଉଁମାନେ ଭଲଭ ଭାଷାରେ ଦୁର୍ବଳ, ସେମାନେ ବିକୃତ ସଙ୍କର ଭାଷା ବ୍ୟବହାର କରନ୍ତି । ଅବଶ୍ୟ ଭିନ୍ନ ଭାଷାଭାଷୀମାନଙ୍କ ମଧ୍ୟରେ କଥୋପକଥନ ଭାବ ପ୍ରକାଶନ ନିମିତ୍ତ ଏହାର ବ୍ୟବହାର ଦୋଷାବହ ନୁହେଁ ।

ଇଂରେଜୀଭାଷା ଆମର ଜାତୀୟ ସଂସ୍କୃତିକୁ ରକ୍ଷା କରିଛି କହିବା ଏକ ମାନସିକ ବିକୃତି । ଭାରତର ପ୍ରାୟ ସବୁଲୋକ ନିଜ ମାତୃଭାଷାରେ ମତବ୍ୟକ୍ତ କରନ୍ତି । ଇଂରେଜୀକୁ ଆମେମାନେ ସୌଖିନ ଭାଷା, ଅଭିଜାତ ଭାଷାରୂପେ ବ୍ୟବହାର କରୁ । ଯାହାଙ୍କ ହୃଦୟରେ ମାତୃଭାଷା ପ୍ରୀତି ନାହିଁ, ତା ଅନ୍ତରରେ ଜାତୀୟ ପ୍ରୀତି ସୃଷ୍ଟି ହେବ କିପରି ? ଯଦି ଇଂରେଜୀଭାଷା ଆମର ମାତୃଭାଷାର ଜ୍ଞାନ ଅଧିକାର କରେ ତାହେଲେ ଭାରତ କଳାମୁଣ୍ଡିଆଙ୍କ ବିଲତଭୂଇଁ ହୋଇଯିବ ପରା ! ଯେଉଁ ଦେଶର ଶତକଡା ୩୪ ଭାଗ ଲୋକ ସାକ୍ଷର, ସେଥିରେ ଇଂରେଜୀଭାଷା ଏକ ବିଦେଶୀଭାଷାକୁ ଶିକ୍ଷାମାଧ୍ୟମ ଓ ସରକାରୀ ସ୍ତରରେ ପ୍ରଚଳନ ପଦରେ ଲୋକମାନଙ୍କର ମାତୃଭାଷା ଓ ଶିକ୍ଷାପ୍ରୀତି କିଭଳି ବୁଝି ହେବ, ତାହା ସହଜରେ ଅନୁମେୟ । ସମୂହ ଜନତାକୁ ଶିକ୍ଷାଦେବାପାଇଁ ମାତୃଭାଷାହିଁ ସର୍ବୋତ୍କୃଷ୍ଟ ମାଧ୍ୟମ

ମାତୃଭାଷା ପ୍ରୀତିହୀନ ଓଡ଼ିଆଜାତି ଉଦ୍ଦେଶ୍ୟରେ ଜାତୀୟ କବ ଅଭିମାନରେ କହିଛନ୍ତି:-

“କୁକୁର କିମ୍ପାଇ ଗୋଟେ ବନାଇବ ଘର ଶୁଟିବୁଲେ ବାରମିଶା ଅଇଁଠା ପତର” ।

ମାତୃଭାଷା ପ୍ରତି ସ୍ୱାଭିମାନ ସମସ୍ତଙ୍କର ଜାଗ୍ରତ ହେବା ଉଚିତ । ଓଡ଼ିଶାର ନିର୍ବିଷ୍ଣୁ ସଂସ୍କୃତି ଆଉ ପରିଦୃଶ୍ୟ ହେଇନାହିଁ । ମାତୃଭୂମି ପାଇଁ ପ୍ରାଣପାତ ଉଦ୍ୟମ କଲେ ସୁଦ୍ଧା ବିଚ୍ଛିନ୍ନାଞ୍ଚଳ ଆଉ ଓଡ଼ିଶାରେ ମିଶାଇ ହେବନାହିଁ । ଏହା ସପକ୍ଷରେ ସ୍ୱର ଉତ୍ତୋଳନ ଅର୍ଥ ଅରଣ୍ୟ-ରୋଦନ ପରନ୍ତୁ ଏଭୂମିର ଭାଷାକୁ ବିକଳାଙ୍ଗ, ବିକୃତ ଏବଂ ପରେ ମୂଳପୋଛ କରିବାକୁ ଦିଆ ନଯିବାପାଇଁ ସଂଗ୍ରାମ ହେବା ଆବଶ୍ୟକ । ଏ ସଂଗ୍ରାମର ଝୁଟି ସାରଳା ଦାସଙ୍କ ସମୟର ସଂସ୍କୃତ-ପ୍ରାକୀୟ ଭାଷା ସଂଗ୍ରହ, ୧୮୬୯ ଖ୍ରୀଷ୍ଟାବ୍ଦରେ ଭାଷା ବିଲୋପ ଆନ୍ଦୋଳନଠାରୁ ଅଧିକ ହେବା ଆବଶ୍ୟକ । କାରଣ ଏ ସମୟ ମଧ୍ୟ ଓଡ଼ିଆ ଭାଷା ପକ୍ଷରେ ଏକ ଗତିସୂଚି ମୁହୂର୍ତ୍ତ । ଇଂରେଜୀପାଠ ନିମିତ୍ତ ଆମେ ଯେତିକି ପରିଶ୍ରମ କରୁଛୁ ତାହାର କିୟତ-ଶ ପ୍ରଚେଷ୍ଟାରେ ମାତୃଭାଷା ପରିଶୁଦ୍ଧ ହୋଇ ପାରିବ ।

ଏକାନ୍ତର ଜାତିସ୍ତରମାନେ ଯେଉଁ ପ୍ରାଣପାତ ଉଦ୍ୟମ କରି ଭାଷା-ଭିତ୍ତିକ ସ୍ୱତନ୍ତ୍ର ପ୍ରଦେଶ ଗଠନ କରିଛନ୍ତି, ସେମାନଙ୍କର କର୍ଯ୍ୟତା, ଶ୍ରୀଞ୍ଜ-ଦାକ୍ଷିଣୀ ପାଳନ ପୂର୍ବକ ଶୁଷ୍ଟ ଅଣୁପାତ ଅପେକ୍ଷା ସେମାନଙ୍କର ନିର୍ଦ୍ଦେଶିତ ପଥରେ ଗତିକଲେ ଏବଂ ସେମାନଙ୍କର ସୃଷ୍ଟିଭାଷାର ରକ୍ଷଣାବେକ୍ଷଣ କରିବାକୁ ଭଲଟି ପଥରେ ଅଗ୍ରଗାମୀ କରାଇଲେ ସେମାନଙ୍କର ଆତ୍ମା ଶାନ୍ତିରେ ସହାବସାନ

କରି ଆମକୁ ଆଶିଷ ପ୍ରଦାନ କରିବ । ପରପୁରୁଷମାନେ ମଧ୍ୟ
ଆମ ସମୟରେ ଭାଷା ନିଶ୍ଚିତ ହୋଇଛି ବୋଲି ଦୋଷାରୋପ
କରି ଆମକୁ ନିନ୍ଦା କରିବେ ନାହିଁ ।

ଇ-ରେକ ହାକିମମାନେ ଓଡ଼ିଆ ଭାଷା ଶିକ୍ଷା କରି
ପାଠ୍ୟାଗ ଲୋକଙ୍କ ଅସୁବିଧା ବୁଝିବାକୁ ଚପଲ ହେଉଥିଲେ ।
କେହି କାଲଦାରେ ଗଢ଼ା ସ୍ଵାଧୀନ ଭାରତର ହାକିମମାନେ
ପାଠ୍ୟାଗ ମଜିମୁଣ୍ଡିଆକୁ ବେଶୀ ଇ-ରେକୀ କହନ୍ତି ତାଙ୍କର
ହାକିମ ପଣକୁ ଜାହିର କରିବା ପାଇଁ, ବୁଝୁ ନବୁଝୁ ଇ-ରେକୀ
ଭାଷା "କାଲ ଆଗରେ ମୂଢ଼ା ଚୋରାଲ" ପରି ଆମକୁ କିଭଳି
ନର ସଙ୍ଗେ, ସମ୍ବୁଧାନ ସ୍ଵୀକୃତି ଭାଷା କହିବାକୁ ଯଦି ଏତେ
ସଜୋତ, ତା'ହେଲେ ସମ୍ବୁଧାନ ଅସ୍ଵୀକୃତ ଅନ୍ୟାନ୍ୟ ଭାଷା
ଅବସ୍ଥା କ'ଣ ହୋଇପାରେ ? ରାଜକାର୍ଯ୍ୟ ମାତୃଭାଷାରେ
ସଂପାଦନ କରିବା ପାଇଁ ପର-ମୁଖ ହେବାର ମୁଖ୍ୟ କାରଣ
ହେଉ ଆମର 'ଅଛୁ' ଶକ୍ତି ଶୁଭ ବେଶୀ, 'ହେବୁ' ଶକ୍ତି ନାହିଁ ।
ଏଥିପାଇଁ ଆମେ ଇ-ରେକମାନଙ୍କୁ ଶେଷ ପର୍ଯ୍ୟନ୍ତ ବିରୋଧ
କରିଥିଲୁ । ଏବେ ଇ-ରେକୀ ଭାଷାକୁ ଇଠାର ନଦେବାକୁ ମଧ୍ୟ
ଶେଷ ପର୍ଯ୍ୟନ୍ତ ବିରୋଧ କରୁଛୁ । ବଥ ସିନା ବିକ୍ଷେ, କିନ୍ତୁ
ତାହା ଆବୁରେ ପରିଣତ ହୋଇଗଲେ ସହିହୋଇଯାଏ ।
ଏଣୁ ଇ-ରେକ ଶାସନ ଓ ଇ-ରେକୀଭାଷା କେବେ ସିନା
ଆମର ଶିରୋପାତାର କାରଣ ହେଉଥିବ କିନ୍ତୁ ଆଜି ନୁହେଁ ।
ଏ ପ୍ରକାର ଚିନ୍ତାଧାରା ପ୍ରଗତିଶୀଳ ଜାତିପକ୍ଷରେ କ୍ଷତିକାରକ ।

ଏଣୁ ଓଡ଼ିଆ ଭାଷାକୁ ସରକାରୀ ଓ ବେସରକାରୀ
ସ୍ତରରେ ପ୍ରଚଳନ କରିବା ସଙ୍ଗେ ସଙ୍ଗେ ଭାଷା ଓ ସାହିତ୍ୟର
ଉନ୍ନତି କଳେ ଆମକୁ ନିମ୍ନଲିଖିତ କାର୍ଯ୍ୟକ୍ରମମାନ ହାତକୁ
ନିଆ ଆବଶ୍ୟକ—

- (୧) ପରିଭାଷା ବିଜ୍ଞାନ, ଶୁଦ୍ଧ ବ୍ୟାକରଣ, ଅଭିଧାନ ଓ
ବ୍ୟବହାରିକ ଶକ୍ତିବଳାର ପ୍ରଚଳନ କରାଯିବା ଉଚିତ ।
- (୨) ପୂର୍ଣ୍ଣତନ୍ତ୍ର ଭାଷାକୋଷ, ଓଡ଼ିଆ ଜ୍ଞାନମଣ୍ଡଳର ବହୁଳ
ପ୍ରକାଶନ ଓ ସୁଲଭ ମୂଲ୍ୟରେ ବିତରଣ କରାଯିବା ଉଚିତ ।
- (୩) ବହୁସଂଖ୍ୟକ ଭଲତ ବଶୁସାହିତ୍ୟକୁ ଓଡ଼ିଆରେ
ଅନୁବାଦ କରାଯିବା ଉଚିତ ।
- (୪) ବହୁସଂଖ୍ୟକ ସମ୍ମାନ ଓ କର୍ମଶାଳାରେ ଏକିଷୟ
ଆଲୋଚିତ ହେଉ ।
- (୫) ଆକାଶବାଣୀ ଓ ଦୂରଦର୍ଶନରେ ପ୍ରାଥମିକ ବିଦ୍ୟାଳୟ
କାର୍ଯ୍ୟକ୍ରମରେ ଇ-ରେକୀ ଶିକ୍ଷାଦାନ ଭଳି ଓଡ଼ିଆ
ବ୍ୟାକରଣ ଓ ପରିଭାଷା ବିଷୟରେ ଶିକ୍ଷାଦାନ
କରାଯାଉ । ଓଡ଼ିଆର ଗୌରବମଣ୍ଡିତ ଏହି ଚିନ୍ତା ଓ
ପରମ୍ପରା ବିଷୟରେ ସର୍ବସାଧାରଣକୁ ଏହାମାଧ୍ୟମରେ
ଅବହୃତ କରାଯାଉ । ବିଭିନ୍ନ ପାଠ୍ୟକ୍ରମରେ ମଧ୍ୟ
ଏ ବିଷୟକୁ ଯୋଗକରି ଶିକ୍ଷା ଦିଆଯାଉ ।

- (୬) ଅନ୍ୟାନ୍ୟ ଭାରତୀୟ ପ୍ରଦେଶମାନଙ୍କ ଭଳି ମାତୃ-
ଭାଷାରେ ଶିକ୍ଷାଦାନ ପଦ୍ଧତିକୁ ବୃତ୍ତାନ୍ତ କରାଯାଉ ।
- (୭) ଅଣ-ଓଡ଼ିଆମାନଙ୍କ ପାଇଁ ହେଉଥିବା ମଧ୍ୟ
ଇ-ରେକମାନଙ୍କର ଓଡ଼ିଆ ପଢ଼ାଣାକୁ ଅପେକ୍ଷାକୃତ
କଟିବ କରାଯାଉ । କାରଣ ଓଡ଼ିଆରେ ପ୍ରସ୍ତୁତି
ବିଜ୍ଞାନୀଙ୍କ ଦାରିଦ୍ର୍ୟ ଆଉ ନାହିଁ । ଫଳରେ
ସେମାନଙ୍କ ଅଭାବରେ ଓଡ଼ିଆର ଭଲଟି ଆଉ
ବ୍ୟାହତ ହେବନାହିଁ ।
- (୮) ବିଭିନ୍ନ ଅଭିଜ୍ଞ, ଚାଲିମପ୍ରାପ୍ତ କମକର୍ମୀ ଏବଂ
ଅନୁମାନଙ୍କ ଦ୍ଵାରା ଅନ୍ୟାନ୍ୟ ଓଡ଼ିଆରେ ସରକାରୀ
ଓ ବେସରକାରୀ କାର୍ଯ୍ୟ ସଂପାଦନ ନିମିତ୍ତ ଭପସୁକ
ଚାଲିମ ପ୍ରଦାନ କରାଯାଉ ।
- (୯) ଓଡ଼ିଆରେ ସୁଗୁରୁପେ କାର୍ଯ୍ୟ ସଂପାଦନ କରୁଥିବା
କର୍ମକର୍ମୀମାନଙ୍କୁ ପ୍ରୋତ୍ସାହନ ପ୍ରଦାନ ହେଉ ।

ସର୍ବସାଧାରଣଙ୍କ ଉଦ୍ୟମରେ—

- (୧) ଇ-ରେକୀ ଓ ଓଡ଼ିଆରେ ଦକ୍ଷତା ଥିବା ପ୍ରତ୍ୟେକ
ବ୍ୟକ୍ତି ପ୍ରତ୍ୟହ କିଛି କିଛି ପରିଭାଷା ସୃଷ୍ଟି କରନ୍ତୁ ।
ଅବଶ୍ୟକ ସମ୍ଭେ ମୂଳ ଇ-ରେକୀ ଶବ୍ଦକୁ ଓଡ଼ିଆ
ଲିପିରେ ଭଦାର ହୃଦୟରେ ବ୍ୟବହାର କରାଯାଉ
ପାରେ । ଏହାଦ୍ଵାରା ଭାଷାର ଶକ୍ତିକୋଷ ପରିପୁଷ୍ଟ
ହେବାନିତ୍ୟ-ବ୍ୟବହାରିକ କାର୍ଯ୍ୟରେ ଓଡ଼ିଆ ବ୍ୟବହାର
କରନ୍ତୁ—ଚଠପତ୍ର, ଠିକଣା, ନାମ ପତ୍ର, ନିମନ୍ତଣ
ପତ୍ର ଆଦି ଓଡ଼ିଆରେ ଲେଖନ୍ତୁ ।
- (୨) ଓଡ଼ିଆର ବରପୁତ୍ର ଓ ଦେବଦେବୀଙ୍କର ଚତ୍ରପତ୍ର
ସରେ ରଖନ୍ତୁ ।
- (୩) ଓଡ଼ିଆ ଭାଷା ଓ ସାହିତ୍ୟର ସାଧାରଣ ଓ ବିଶିଷ୍ଟ
କୃତିକୁ କିଣନ୍ତୁ, ପଢନ୍ତୁ ଓ ଆଲୋଚନା କରନ୍ତୁ ।
- (୪) ଓଡ଼ିଆ ଲେଖକମାନେ ଗଣଭାଷାରେ ଗଣଜୀବନର
ଚତ୍ର ପ୍ରଦାନ କରି ସାହିତ୍ୟକୁ ଗଣାଭିମୁଖୀ କରନ୍ତୁ ।
ଫଳରେ ପତ୍ରପତ୍ରିକା ସର୍ବସାଧାରଣଙ୍କର ଦୋଧଗନ୍ଧା
ହେବ ଏବଂ ସେଗୁଡ଼ିକର ଜୟହାର ମଧ୍ୟ ବୁଝି ପାରିବ ।
- (୫) ଓଡ଼ିଆର କବି ଏବଂ ଲେଖକମାନେ ବିଦେଶୀ-
ଭାଷା ଅପେକ୍ଷା ଓଡ଼ିଆରେ ଭଲତ ସାହିତ୍ୟ ସୃଷ୍ଟି
କରନ୍ତୁ । କାରଣ ଆର୍ଥିକସ୍ଥିତିର ଘେର ଆମଦେଶକୁ
ଜଳସେଚିତ କରି ନପାରିବାରୁ ବିଦେଶୀ ଭାଷାରେ
ସାହିତ୍ୟ ସୃଷ୍ଟି ଦ୍ଵାରା ଆମ ସାହିତ୍ୟ ପରିପୁଷ୍ଟ ହୋଇ-
ପାରିବ ନାହିଁ ।
- (୬) ଦୈନନ୍ଦିନ ବସାବାରୀରେ ସମ୍ପାଦକ କମ୍ପୁ
ବିଦେଶୀ ଶବ୍ଦ ବ୍ୟବହାର କରନ୍ତୁ ଓ ଅଣ-ଓଡ଼ିଆ
କମରୁତାଙ୍କ ସହ ଓଡ଼ିଆରେ ଓଡ଼ିଆରେ ବସାବାରୀ

କରନ୍ତୁ । ଫଳରେ ସେମାନେ ଓଡ଼ିଆ ଶିକ୍ଷା ପାରିବେ
ଓ ଓଡ଼ିଆର ଜନସାଧାରଣଙ୍କ ଭାଷା ବୁଝି ସେମାନଙ୍କ
ସେବାରେ ନିଜକୁ ନିଯୋଜିତ କରିପାରିବେ ।

(୮) ସାମାଜିକ ଅନୁଷ୍ଠାନ ଓ ଉତ୍ସାହରେ ଓଡ଼ିଆ
ସଙ୍ଗୀତ ଗାନ କରାଯାଇ ଓ ଓଡ଼ିଆ ଚଳଚ୍ଚିତ୍ର
ପ୍ରଦର୍ଶିତ ହେଉ । ଏ ଗୁଡ଼ିକରେ ଓଡ଼ିଆ ପୁସ୍ତକମାନ
ଉପହାର ରୂପେ ପ୍ରଦାନ କରାଯାଇ ।

(୯) ସର୍ବସାଧାରଣ ଓଡ଼ିଆ ଚଳଚ୍ଚିତ୍ର, ନାଟକ, ଯାତ୍ରା
ପ୍ରଦର୍ଶନ, ସାହିତ୍ୟ, ପାଠ, ଦାସବାଦିଆ ଓ ଅନ୍ୟାନ୍ୟ
ଲୋକନୃତ୍ୟ ପ୍ରଦର୍ଶନ ଓ ଉପଲୋଗ କରି ଏହାକୁ
ଉତ୍ସାହିତ କରନ୍ତୁ ।

(୧୦) ପିଲାମାନଙ୍କୁ ଉଚ୍ଚମାନାଙ୍କ ମାଧ୍ୟମ ବିଦ୍ୟାଳୟକୁ
ନପଠାଇ ବହୁ ସଂଖ୍ୟାରେ ଓଡ଼ିଆ-ମାଧ୍ୟମ ବିଦ୍ୟାଳୟ-
ମାନଙ୍କୁ ପଠାଯାଇ ଓ ଓଡ଼ିଆ-ମାଧ୍ୟମ ବିଦ୍ୟାଳୟ
ଗୁଡ଼ିକର ଶିକ୍ଷାମାନ ପ୍ରତି ବିଶେଷ ଧ୍ୟାନ ଦିଆଯାଇ ।

(୧୧) ଆଦିବାସୀ ଭାଷାଗୁଡ଼ିକର ଲିଖିତ ରୂପ ପ୍ରକାଶ
ପାଇ ଓ ତାହା ସାହିତ୍ୟରେ ମଧ୍ୟ ପ୍ରକାଶିତ ହେଉ ।

(୧୨) ବିଭିନ୍ନ ଆଞ୍ଚଳିକ ଭାଷା ଓ ଆଦିବାସୀ ଭାଷାକୁ
ଶୁଣି, ଲିଖିତ ଓ କର୍ପିତ ଓଡ଼ିଆ ଭାଷାରେ ପରିଣତ
କରିବା ପାଇଁ ଚେଷ୍ଟା ଆରମ୍ଭ କରାଯାଇ ।

(୧୩) ଭାଷା ଓ ସାହିତ୍ୟର ବାହକ ଓ ଅଗ୍ରଦୂତ ପତ୍ର-
ପତ୍ରିକା, ସମ୍ବାଦପତ୍ର, ନେତୃବର୍ଗ, ସାହିତ୍ୟିକ, ଶିକ୍ଷକ
ଓ ଅଧ୍ୟାପକମାନେ ଏହାର ନେତୃତ୍ୱ ନିଅନ୍ତୁ ।

ଉପରୋକ୍ତ କାର୍ଯ୍ୟକ୍ରମମାନ କେତେକଙ୍କ ପାଇଁ ଅସ୍ଥିର
ହେଲେହେଁ ତାହାର ଉନ୍ନତି କଲେ ସତ୍ୟ ଓ ଅପରିହାର୍ଯ୍ୟ ।
ପ୍ରତ୍ୟେକ ମଙ୍ଗଳ କାର୍ଯ୍ୟରେ ବହୁ ବେଶାବଦ୍ୟ । ବିଶ୍ୱ ମାନସିକ
ଦାସକୁ, ମତାନ୍ୱେଷ୍ୟ ଓ ମନାତର ଦୂର କରି ପ୍ରତ୍ୟେକ ଏ
କାର୍ଯ୍ୟକ୍ରମକୁ ଅବ୍ୟାହତି ରଖିଲେ ଧୀରେ ଧୀରେ ଅସୁବିଧା
ଅପସରି ଯିବ । ଉତ୍କଳ ଭାରତୀ ଆତ୍ମପ୍ରତିଷ୍ଠା ମଉଳିକେ ।

କଲେ ଉତ୍କଳ ଜନନୀ ।

ରାଜେନ୍ଦ୍ର ମହାବିଦ୍ୟାଳୟ
ବସନ୍ତୀ-୨୨୭୦୦୨

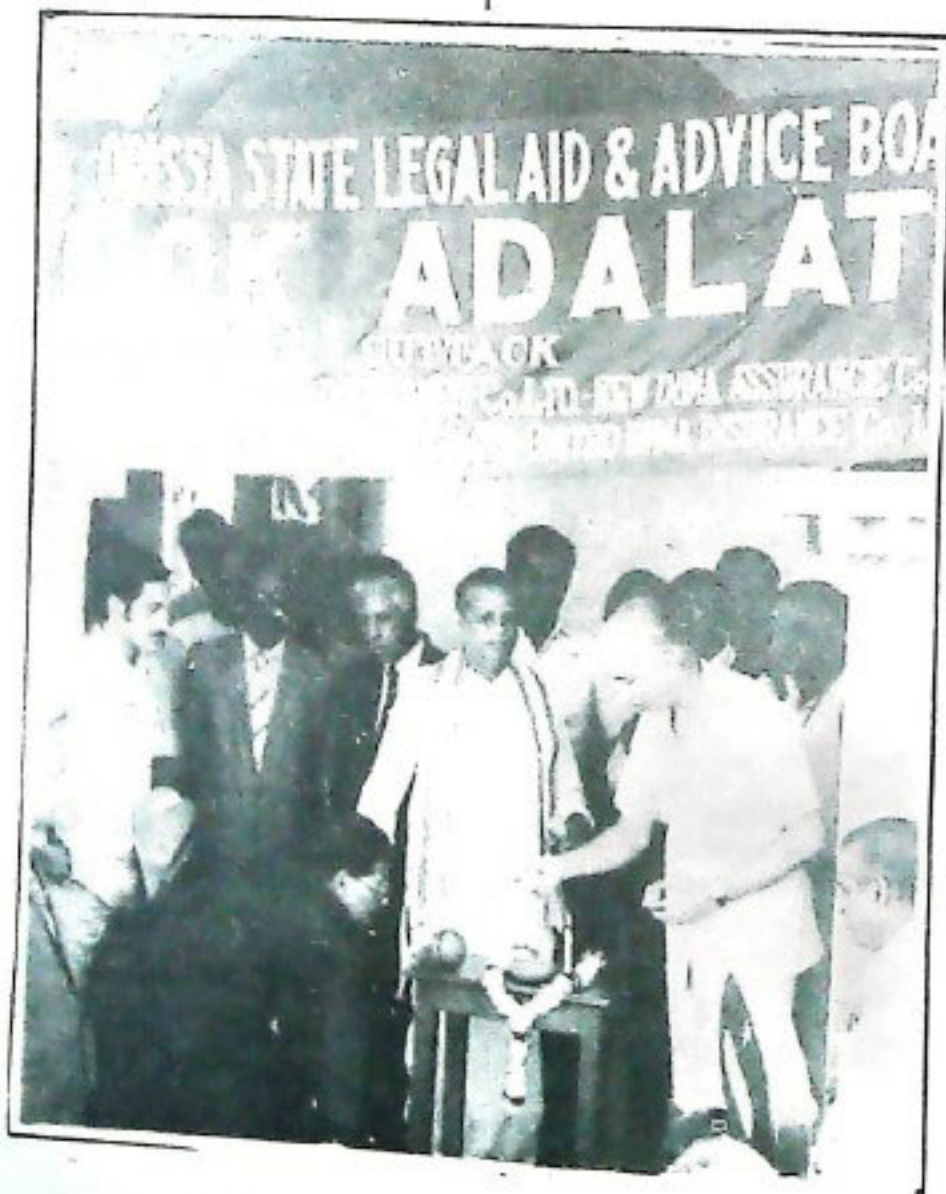

ପଞ୍ଚମ ଓଡ଼ିଶା

୨୫୨

ଶ୍ରୀ ଅଲୋକ ପ୍ରଧାନ

ଇହାନ୍ ଲୋଗାନ୍ ହି ବୋ ଦେବା ଦାସ୍ୟରେ ଯଜ୍ଞ ଲାବିତଃ
 ତୈଦିରାନ ପ୍ରଦାୟେ-ରେଷାୟୋ ଚୁ-ତ୍ତେ ଷ୍ଟେନ ଏ ବସ-୧୨
 ଯଜ୍ଞ ଶିଷ୍ୟ ଶିକ୍ଷା ସନ୍ତୋ ପୂତ୍ୟରେ ସର୍ବ ବିଳୁ-ଶ୍ରେଷ୍ଠ
 ରୁଜ୍ଞରେ ଶ୍ରେ ଚୁ-ପାପାୟେ ଧନ୍ୟାୟ ବାରଣା-୧୩
 ଅନାଲବନ୍ଧି ଚୁତାନ୍ତି ପଦ୍ମ-ନ୍ୟା ଦନ ସମ୍ଭବଃ
 ଯଜ୍ଞ ଲବତି ପଦ୍ମ-ନ୍ୟା ଯଜ୍ଞକର୍ମ ସମୁଦୟ-୧୪
 କର୍ମଯୋଗ-ଭାତା

ଶ୍ରୀ ଚାର ଏଇ ତାହି ନିପ-ତି ଗୁଡ଼ିକର ଉଦ୍‌ଘୋଷଣକରି ପ୍ରାଚୀନ-କାଳରୁ ପଞ୍ଚମ ଓଡ଼ିଶାର ବିଷ୍ଣୁ ଅଞ୍ଚଳରେ କୃଷି-ନିକ ନବୀନ ଉତ୍ପତ୍ତି ମହୋତ୍ସବ ସହସ୍ରାଦୀ ବ୍ୟାପୀ ଇତିହାସର ପ୍ରଥମ ପତନ ଭିତରେ ଗତିକରି ମଧ୍ୟ ଏ ଯାବତ୍ ଯେ କେବଳ ଯେ ରହିଛି ତାହାହେଁ ବର- ପୂର୍ବାପେକ୍ଷା ଆହୁରି ଉତ୍ସାହ ଓ ଆସନାର ସହ ପାଳିତ ହେଉଛି ମଧ୍ୟ ।

ପଞ୍ଚମ ଓଡ଼ିଶା ବୋଲରେ ଓଡ଼ିଶାର ପଞ୍ଚମ-ଶରେ ଯା ସମ୍ଭବପୁର, ସୁନ୍ଦରଗଡ଼, ବରଗଡ଼, ବଳାହାଣ୍ଡି ଓ ବୌଦ୍ଧ-ଲବାଣୀ ପ୍ରଭୃତି ଜିଲ୍ଲାମାନଙ୍କୁ ବୁଝାଇଥାଏ । ଏ ଅଞ୍ଚଳର ପିତା-ଶ୍ରୀ କର୍ମ ଉଚ୍ଚପ ମାଳଭୂମି ଶ୍ରେଣୀର ଅନ୍ତର୍ଗତ ହୋଇ ଯାଏ ଏ ଅଞ୍ଚଳରେ ଛୋଟ ଛୋଟ ଧାନଗୁଡ଼ିକ ଅଧିକ ଗୁଣ୍ଠ ଲାଭାଇଥାଏ । ଉତ୍ତର ମାସରେ ସାଧାରଣତଃ ଏହି ଅଞ୍ଚଳରେ ଅମଳ ହେଉଥିବା ଧାନଗୁଡ଼ିକ ପାଚି ପବନ ସହିତ ଚଳାନ୍ତି ଶେଳି ଅସଂଖ୍ୟ ସୁମାର ତେଜ ହୁଟାଇ ଦେବା ସଙ୍ଗେ ସଙ୍ଗେ କୃଷକ ମନରେ ମଧ୍ୟ ଅଶେଷ ଆନନ୍ଦର ଲହରୀ ଖେଳାଇ ଥାଏ । ସମଗ୍ର ବିଶ୍ୱର ବୋଝକୁ ନିଜର କାନ୍ଧରେ ବହନ କରି ଲିପିବା ବିଚରା ଶ୍ରମୀ ଏଇ ଧାନ ଗଣ୍ଡାକ ଉତ୍ପାଦନ କରିବା ପାଇଁ କେତେ ଲହୁ ଲହାଣୀ ହୋଇନଥାଏ ? ବୈଶାଖର ଚାଣଖରା ଶାବଣର ମୁଣ୍ଡଲଧାରାକୁ ତାର ହାତେ ହାତେ ଅନୁଭବ କରିଥାଏ । ଉତ୍ତର କଠୋର କର୍ମଯୋଗକୁ ଦେଖି ଶେଷରେ ମା ଅନୁପୂର୍ଣ୍ଣା

ଯେତେବେଳେ ସତ୍ୟରେ ତା ଖେତକୁ ଶସ୍ୟ ବା ଅନରେ ପୂର୍ଣ୍ଣ କରି ଦିଅନ୍ତି । ତାର ସେତିକି ବେଳର ମନୋଭାବକୁ ପ୍ରକାଶ କରିବା ପାଇଁ ଭାଷା କାହିଁ ? ଏପରି ଜଣ ଲବ୍ଧ ନବୀନକୁ ସେ କଣ ସେମିତି ସେମିତି ଭାବରେ ବରଦର ହୋଇ ଗାଧୁଲେତୁ-କ ଅମୃତ ଖାଇଲା ପରି ଶାନ୍ତ ପକାଇବ ? ଏହା ହେବ ବା କେମିତି ? ସେତ ଆଉ ଦେବ ନୁହେଁ କି ତାନବ ନୁହେଁ ମାନବ । ଏଣୁ ଶୁଭକର୍ମ ଦେଖି ଗ୍ରାମବାସୀ ତଥା ଅଞ୍ଚଳବାସୀଙ୍କ ସହିତ ଗ୍ରାମଦେବତା, ଭୁବଦେବତା, ପିତୃପୁତ୍ର ପୁରୁତିକୁ ଅର୍ପଣପୂର୍ବକ ପରିବାରର ସମସ୍ତଙ୍କ ଗହଣରେ ଏକା ସାଥୀରେ ଶାରରେ ସିନା ତା ବୃଦ୍ଧଙ୍କ ଜୀବନ ସାଥୀକ ହେବ । ସତ୍ୟରେ ଏଇ ନବୀନ ଉତ୍ପତ୍ତି ଉତ୍ସବ ଏ ଅଞ୍ଚଳର ପୁରୁ ପୁରେ ଗରେ ଘରେ କି ଅପୂର୍ବ ଉନ୍ମାଦନା ସୃଷ୍ଟି ନ କରେ ?

ପଞ୍ଚମ ଓଡ଼ିଶାରେ ମହାସମାଲୋହରେ ପାଳିତ ହେଉଥିବା ଏଇ ନବୀନ ଉତ୍ପତ୍ତି ଗଣପର୍ବ ଉତ୍ତର ମାସ ଶୁକ୍ଳ ପକ୍ଷରେ ପଡ଼େ । ବର୍ଷାର ପ୍ରବୋଧ ଦିନକୁ ଦିନ ହ୍ରାସ ହେଉଥିବା ସଙ୍ଗେ ସଙ୍ଗେ ଜଳସ୍ରୋତ ଓ ଆବାଶରେ ଆଦ୍ୟ ଶରତର ଶୁଭ୍ରତା ଜମଣେ ପ୍ରକାଶିତ ହେଉଥାଏ । ଗଣନାୟକ ଶ୍ରୀ ଗଣେଶ ସମସ୍ତ ପୁରପଣାରେ ଶୁକ୍ଳ ଚତୁର୍ଥୀ ଦିନକୁ ବିଭାଜିତ ହୋଇ ଯଥାବିଧିରେ ପୂଜିତ ହେଉଥାନ୍ତି । ଏହିପରି ଏକ ଶୁଭକର୍ମରେ ଆସିଥାଏ ନୂଆଖାଇ । ପ୍ରାଚୀନ କାଳରେ ସମଗ୍ର ଅଞ୍ଚଳଟି ଏକାଦିନରେ ନୂଆ ଖାଇଥିଲେ

ମାତ୍ର ଆଦିକାଳି ଆଉ ସେପରି ଧରାବନ୍ଧା ନିୟମ ନାହିଁ । ନିଜ ନିଜର ସୁବିଧା ଅନୁଯାୟୀ ବିଭିନ୍ନ କ୍ଷୁଦ୍ର କ୍ଷୁଦ୍ର ଅଞ୍ଚଳର ଲୋକେ ଶୁଭଲଗ୍ନ ଥିବା ଭିନ୍ନ ଭିନ୍ନ ଦିନମାନଙ୍କରେ ନୂଆ ଖାଇଥାନ୍ତି । ପଶୁଚିମାନ୍ତର ମହିମା ସମାଜ ଏଇ ନବୀନ ଉତ୍ତମ ଉତ୍ତମକୁ ଶ୍ରୀବତ୍ସ ପୂର୍ଣ୍ଣିମା ଦିନ ପାଳନ କରିଥାନ୍ତି । ଏମାନେ ସମସ୍ତେ ସମ୍ବଲପୁର ଜିଲ୍ଲାର ମଧ୍ୟପ୍ରଦେଶ ସାମାନ୍ତରେ ଥିବା ବିଶ୍ୱେଳି-ରେଡ଼ ମହିମା ଶ୍ରମରେ ସମବେତ ହୋଇ ପ୍ରଭୁ ପୂର୍ଣ୍ଣିମା ପାଳନ ପୂର୍ବକ ନବୀନ ଉତ୍ତମ କରିଥାନ୍ତି । ଜିଲ୍ଲା ପଶୁଚିମ ଓଡ଼ିଶାକୁ ଲାଗିଥିବା ମଧ୍ୟପ୍ରଦେଶର ଛତିଶଗଡ଼ ଅଞ୍ଚଳରେ ଆଶ୍ୱୀନ ଶୁକ୍ଳ ଦଶମୀ ଦିନ ନବୀନ ଉତ୍ତମ ଉତ୍ତମ ଅନୁଷ୍ଠିତ ହୁଏ ।

ପଶୁଚିମ ଓଡ଼ିଶାରେ ବିଭିନ୍ନ ଅଞ୍ଚଳର ବିଶିଷ୍ଟ ବ୍ୟତିମାନେ ନିଜ ନିଜ ଲକ୍ଷ୍ୟରେ ଏକତ୍ର ହୋଇ ନବୀନ ଉତ୍ତମ ପାଇଁ ପୁରୋହିତମାନଙ୍କର ପରାମର୍ଶ ଲୋଡ଼ିଥାନ୍ତି ଓ ସମସ୍ତଙ୍କ ସୁବିଧା ଅନୁଯାୟୀ ତିଥୀ ଓ ଋତୁ ନିର୍ଦ୍ଧାରଣ କରିଥାନ୍ତି । ଗ୍ରାମଦେବତା ପୂଜକ ଝାଙ୍କରମାନେ ନିର୍ଦ୍ଧାରିତ ହୋଇଥିବା ତିଥୀ ଓ ସମୟ କଥା ନିଜ ନିଜ ଗ୍ରାମରେ ଡାକରା ପକାଇ ଘୋଷଣା କରି ଦିଅନ୍ତି । ଆଗରୁ ତ ସମସ୍ତେ ନୂଆଖାଇ ପାଇଁ ଭିତରେ ଭିତରେ ପ୍ରସ୍ତୁତ ହେଉଥାନ୍ତି । ତାକରା ଶୁଣିବା ମାତ୍ରେ ସଜବାଜ ହେବାରେ ଲାଗି ପଡ଼ନ୍ତି । ଧୋବା ସମସ୍ତଙ୍କ ଲୁଗାପଟା କାଟି ସଫାପାଫା କରିଦିଏ । ବାରିକ ସମସ୍ତଙ୍କୁ ଖିଅର ଭଦର କରିଦିଏ । କୁମାର ସମସ୍ତଙ୍କୁ ନୂଆ ହାଣ୍ଡ ମାଠିଆ ଯୋଗାଇ ଦିଏ । ହାଡ଼ି ଝାଡ଼ୁକରି ଗା ଦାଣ୍ଡ ସଫା ସୁତରା କରି ପକାଏ । ଗୁହିଣୀ ଘରର ଅଳସୁ ବୁଡ଼ିଆଣୀ ଜାଲ ଆଦି ସଫାକରି ଘରଦ୍ୱାରକୁ ଘଷାଲିପା କରି ପକାଏ । ଗୁହସ୍ତ ହାଟବଜାରକୁ ଯାଇ ସରଦା ପତ୍ର କିଣିଆଣେ ଓ ତା ବିଲବାଡ଼ିରେ ଫଳଥିବା ପନିପରିବା ବୋଳି ଆଣି ଘରେ ରଦେଇଦିଏ । ଦୂର ସ୍ଥାନମାନଙ୍କରେ ଚାଲି ବାଜିରି କରୁଥିବା ଲୋକଙ୍କ ସମେତ ଯିଏ ଯେଉଁଠି ଥାଆନ୍ତୁନା କାହିଁକି ଦିନକ ପୂର୍ବରୁ ସମସ୍ତେ ନିଜ ନିଜ ଘରକୁ ଫେରନ୍ତି । ନୂଆଖାଇ ଦିନର ପୂର୍ବ ରାତିରେ ଝାଙ୍କର ଗ୍ରାମରେ ପୂଜା ପାଉଥିବା ସିନ୍ଧୁରବୋଳା ପଥର ଠାକୁରାଣୀଙ୍କ ପାଖରେ ଭୋଗ ଲଗାଏ । ସମ୍ବଲପୁର ଲକ୍ଷ୍ୟରେ ପ୍ରତି ଗାଁ ଗଣ୍ଡାରେ ସମ୍ବଲପୁରୀ ପୂଜିତ ଓ ପ୍ରଥମେ ତାଙ୍କୁ ନବୀନ ଭୋଗ ଲଗାଯାଏ । ସେହିପରି ବଲାଙ୍ଗୀରରେ ପାଟଣେଶ୍ୱରୀ ଓ କଳାହାଣ୍ଡିରେ ମାଣିକେଶ୍ୱରୀ ତଥା ଅନ୍ୟାନ୍ୟ ସ୍ଥାନ ମାନଙ୍କରେ ନିଜ ନିଜ ଗ୍ରାମର ଗ୍ରାମ ଦେବତାଙ୍କଠାରେ ନୂଆ ଲଗାନ୍ତି ।

ନୂଆଖାଇ ଦିନର ସକାଳୁ ସକାଳୁ ଝାଙ୍କର ଗ୍ରାମର ପ୍ରତି ଛାଉଣିରେ ନୂଆଧାନ ଗୋହାଏ ଲେଖାଏଁ ବାଡ଼ି ଦେଇଥାନ୍ତେ । ଏହି ଧାନର ଶୁଭକରେ ସମସ୍ତେ ଗୁଡ଼ ଘିଅ ପ୍ରଭୃତି ପଞ୍ଚାମୃତ ମିଶାଇ ନବୀନ ବନାନ୍ତି । ଏହି ଦିନ ପୂଜକମାନେ ମଧ୍ୟ ଗ୍ରାମରେ ପୂଜିତ ଠାକୁରମାନଙ୍କ ଠାରେ ନୂଆ ଲଗାନ୍ତି । ପ୍ରତି ପରିବାରର ଗୁହସ୍ତ ଓ ଗୁହିଣୀମାନେ ନିର୍ଜଳା ରପଦାସ କରନ୍ତି । ଗୁହିଣୀ ସକାଳୁ ସକାଳୁ ଘରଦ୍ୱାର ଓ ଗୁହାଳ ଆଦି ସଫା ସୁତରା କରି ତେଲ ହଳଦୀ ମାଣି ତଞ୍ଚକ ତଞ୍ଚକ ବୁଡ଼ ପକାଇ ଗାଧୋଇ ଥାନ୍ତେ । ପର୍ବ ପର୍ବାଣୀରେ ପିନ୍ଧିବା ପାଇଁ ଘରେ ସାଲଟି ରଖିଥିବା ଲୁଗା ଖଣ୍ଡକୁ ପେଡ଼ିରୁ ବାହାର କରି ପିନ୍ଧି ପକାଇ ଝୋଟିକାଟି ମା ଲକ୍ଷ୍ମୀଙ୍କର ପୂଜା ଆରମ୍ଭ କରେ ଓ ଅନ୍ନ ବ୍ୟଞ୍ଜନ, ପିଠାପଣା ପ୍ରଭୃତି

ବନାଇବାରେ ଲାଗିପଡ଼େ । ଗୁହର ଅନ୍ୟାନ୍ୟ ଘିଅ ବୋହୁମାନେ ମଧ୍ୟ ଏଥିରେ ଲାଗି ପଡ଼ନ୍ତି । ଛୋଟ ଛୋଟ ବୋହୁମାନେ ଏସବୁ ଆୟୋଜନ ଦେଖି ମନଶୁର୍ବରେ ଘରେ ବୁଆମାନେ ଡିଆଁ ଦେଇ କରୁଥାନ୍ତି । ଗୁହସ୍ତ ଗାଈ ଗୋରୁ ବାହାରେ ବିଷୟ ବୁଝି ସଅଳ ସଅଳ ଗାଧୋଇ ଆସି ଧୂପ ଦୀପ ପୂଜା ଚନ୍ଦନ ନେଇ ଧାନଖେତ ଓ ଆଖୁବାଡ଼ିରେ ମା ଲକ୍ଷ୍ମୀଙ୍କର ପୂଜା ଆରାଧନା କରି ମୁଣ୍ଡିଆମାନେ । ତାର ଦୁଇ ବିଶ୍ୱାସ ଲକ୍ଷ୍ମୀ ଠାକୁରାଣୀ ପ୍ରସନ୍ନ ହେଲେ ପ୍ରଭୁର ଫସଲ ଦେବେ । ଖେତଖଳାରେ ପୂଜାସାରି ଘରକୁ ଫେରି କୋଡ଼ି, ପାଉଡା, ଟାଙ୍ଗିଆ, ଫାଣୀ, ଦାଆ, ବାରିସା ପ୍ରଭୃତି ହାତ ହତିଆରକୁ ଧୋଇମାଳି ଏକତ୍ର ଠୁଳକରି ପୁଲ ଚନ୍ଦନ, ଧୂପଦୀପ, ଦେଇ ପୂଜା କରେ ଓ ସବୁଥିରେ ନୂଆ ରାନ୍ଧା ବାନ୍ଧେ । ଘରେଥିବା ପୋଥିପୁରଣକୁ ମଧ୍ୟ ପୂଜା କରି ନୂଆ ରାନ୍ଧା ଚତାଏ । ଗାଈ ଗୁହାଳରେ ମଧ୍ୟ ପୂଜାକରି ଗାଈଗୋରୁଙ୍କ ଶିଙ୍କରେ ନୂଆ ରାନ୍ଧା ବାନ୍ଧେ । ପରିବାରର ସମସ୍ତେ ଏହି ଦିନ ମଧ୍ୟ ରାନ୍ଧା ବାନ୍ଧନ୍ତି । ଲତିମଧ୍ୟରେ ଗୁହିଣୀ ଅଳ ବ୍ୟଞ୍ଜନ ଓ ଅନ୍ୟାନ୍ୟ ଖାଦ୍ୟ ସାମଗ୍ରୀ ପ୍ରସ୍ତୁତ କରି ସାରିଥାଏ । ଧୂପଦୀପ ଓ ଲୋଭନୀୟ ଖାଦ୍ୟ ସାମଗ୍ରୀର ମହକରେ ଘରଦ୍ୱାର ପୁରି ରୁଠାଏ । ଗୁହିଣୀ ପ୍ରଥମେ ଲକ୍ଷ୍ମୀ ଠାକୁରାଣୀଙ୍କୁ ନବୀନ ଲଗାଏ । ଗୁହର କୁଳଦେବତା ଓ ଅନ୍ୟାନ୍ୟ ଦେବାଦେବୀଙ୍କୁ ପାରମ୍ପରିକ ରୀତିରେ ନୂଆ ଲଗାଏ । ପରେ ପରେ ଆରମ୍ଭ ହୁଏ ନୂଆଖିଆ । ଏହିଦିନ ସମସ୍ତେ ତଳେ ଭୂଇଁରେ ବସି ପତର ତିଆରି ଖଲିଦନାରେ ଭୋଜନ କରିଥାନ୍ତି । ପରିବାରର ସମସ୍ତେ ଏକତ୍ର ପତ୍ର ପକାଇ ଧାଡ଼ିହୋଇ ବସନ୍ତି । ଗୁହିଣୀ ସମସ୍ତଙ୍କର ପତ୍ରରେ ନବୀନ ବାଡ଼ିଦିଏ । ପରେ ପରେ ଅତି ସୁସ୍ୱାଦୁ ଖିରିପୁରୀ ସହ ଦିବ୍ୟଶାଳୀ ଅଳବ୍ୟଞ୍ଜନ ପରଶିଦିଏ । ଏହିଦିନ ସମସ୍ତେ ତପ୍ତ ଭୋଜନ କରନ୍ତି । ଭାଇ ଭାଇ ମଧ୍ୟରେ ବା ପରିବାରର ଅନ୍ୟ କାହା ସହିତ ଥିବା ବର୍ଷଟା ଯାକର କଳି-ଗୋଳକୁ ଏହିଦିନ ସମସ୍ତେ ହୃଦୟରୁ ପୋଛି ଦିଅନ୍ତି ଓ ନବବର୍ଷକ୍ଷେ ପୂନବାର ସ୍ନେହ ସୌହାର୍ଦ୍ଦ୍ୟର ବନ୍ଧନରେ ଆବଦ୍ଧ ହୁଅନ୍ତି । କବିଙ୍କ ଭାଷାରେ ଭୃସ୍ୱର୍ଗରେ ଯରିଣତ ହୁଏ ।

“ବୈକୁଣ୍ଠ ସମାନ ଆହା ଅଟେ ସେହି ଘର ପରସର ସ୍ନେହ ଯହିଁ ଥାଏ ନିରନ୍ତର ”

ନବୀନ ଉତ୍ତମ ପରେ ପରେ ପରିବାରର କନିଷ୍ଠମାନେ ଜ୍ୟେଷ୍ଠମାନଙ୍କର ପାଦତଳେ ମୁଣ୍ଡିଆମାରି ପାଦଧୂଳି ମୁଣ୍ଡରେ ଲଗାନ୍ତି । ଏଥିରେ ଜ୍ୟେଷ୍ଠମାନେ ନିଜକୁ କୃତାର୍ଥ ମଣି ହସି ହସି ପାର୍ଶୀବାଣୀ ଶୁଣାଇଥାନ୍ତି । ଏହା ପରେ ଗ୍ରାମର ସମସ୍ତେ ନିଜ ନିଜ ଘରୁ ବାହାରି ସାନବତ ଯଥାମାନ୍ୟ କୁହାର ଭେଟ ହୁଅନ୍ତି । ପରେ ଗ୍ରାମର ଦେବାଳୟ, ଭାଗବତ ଚୂଙ୍ଗା, ବୈଠକ-ଘର ପ୍ରଭୃତିରେ ଗୋଷୀଗତ ଭାବରେ ବସି ପୁରାଣପାଠ, ଭାଗ-ବତ ରଜନ କାର୍ତ୍ତବ୍ୟ, କୃଷ୍ଣଗୁରୁ ଭଜନ ପ୍ରଭୃତିରେ ମାଡ଼ିଶହି ଏହି ଦିନଟିକୁ ଯାକ ଜମକରେ ପାଳନ କରନ୍ତି । ଗୀତବାଦ୍ୟରେ ଗାଁଦାଣ୍ଡ ଭଜୁଳି ପଡ଼ୁଥାଏ । ଏଇ ଅବସରରେ ଗ୍ରାମର ସମ-ବୟସ୍କା କୁମାରୀମାନେ ପରସର ମଧ୍ୟରେ ସହି ସଙ୍ଗାତ ଭଜି ଭୁଜୁଳି ବସିଥାନ୍ତି । ଏମାନେ ଗ୍ରାମର ଅନ୍ୟାନ୍ୟ ମହିଳା-ମାନଙ୍କ ଗହଣରେ ଲାଗିଆ ବୋଳିରେ ଭୁଜୁଳି ଗୀତ ଗାଆନ୍ତି । କଣେ ପୌଢ଼ା ପ୍ରଥମେ ଗୀତ ଆବୁରି କରନ୍ତି ଓ ଅନ୍ୟମାନେ

ପୁରୁଷ ସ୍ୱର ମିଳାଇ ପାଳି ଧରନ୍ତି । ଘୋଷା ପଦ୍ମରେ ଏମାନେ
“ଆହୋ ଦେବୀଗଙ୍ଗା” ବୋଲି ସମୋଧନ କରୁଥାନ୍ତି ।
ଏହାଯେ କିଭଳି ଏକ ଅପୂର୍ବ ସଙ୍ଗୀତର ମୂର୍ଚ୍ଛନା ସୃଷ୍ଟି କରୁଥିବ
କିମ୍ବା ଅନୁଭବୀ ମାତ୍ରେହିଁ ଅନୁଭବ କରି ପାରୁଥିବେ । ଏଭଳି
ଭାବରେ ଦିନଟି କଟିଯାଏ ।

ରାତିରେ ମଧ୍ୟ ସମସ୍ତେ ବାହାରି ଅଧରାତିଯାଏ ଶୀତ-
ବାଦ୍ୟର ଲହରୀ ଛୁଟାଇ ଦିଅନ୍ତି । କି ଧନୀ କି ନିର୍ଦ୍ଦିନ ସମସ୍ତେ
ଏଇ ଦିନଟିକୁ ହସଖୁସିରେ କଟାଇ ଦିଅନ୍ତି । ପଲ୍ଲୀଗାଁ ଗଣ୍ଡାର
ଏଇ ଦୃଶ୍ୟ ଏବେବି ପଲ୍ଲୀ ଜୀବନର ଉତ୍କର୍ଷତାର ଉଦ୍‌ଘୋଷଣା
କରି ଆଗେଇ ଚାଲିଛି । ଏଭଳି ଶାନ୍ତ ଓ ପବିତ୍ରତାର କୋମଳ
ପରଶରେ ଯେ କେହି ହୃଦୟବାନ ବ୍ୟକ୍ତି ନିଜକୁ ହଜାଇ ନଦେଇ
ରହି ପାରିବ ନାହିଁ । ଏଇ ସ୍ୱର୍ଗୀୟ ଉପାଳ ମାଧୁରୀ ଯୋଗୁଁ ତୁ
ସରଳ ପଲ୍ଲୀ ଜୀବନ, କୃତ୍ରିମତା ପୂର୍ଣ୍ଣ ସହରୀ ସରୀତା
ଅପେକ୍ଷା ଅଧିକ ପ୍ରୀତିପ୍ରଦ ହୋଇ ଏଯାବତ୍ ସହରବାସୀଙ୍କୁ

ଆକୃଷ୍ଟ କରିବାରେ ଲାଗିଛି । ସ୍ୱେଦ ସୌହାର୍ଦ୍ଦ୍ୟ ପୂର୍ଣ୍ଣ କୃଷିଭିତ୍ତି ଏହି
ନବୀନ ଉତ୍କଳା ମହୋତ୍ସବ ପ୍ରାଚୀନ ଦକ୍ଷିଣକୋଣକ ବା ପଶ୍ଚିମ
ଓଡ଼ିଶା ଓ ଛତିଶଗଡ଼ ଅଞ୍ଚଳର କେତେକ ପୁରପଲ୍ଲୀରେ ପାଳିତ
ହୋଇ ଆମକୁ ଭଣ ଚେତାଇ ଦେଇନାହିଁ ଯେ:-

“ପୁଣ୍ୟ କୃଷିକର୍ମକୁ ନ କରରେ ଭାଇ
ଯାଇଶାଲ ନୀବନେ ତାର ଗୁଣରାଇ
କୃଷିକରେ ଭଲଟ ସକଳ ଭଲଟି
କୃଷି ବିନା ନା କନ୍ଥା ନା ପନ୍ଥା କାହିଁବା ଅନ୍ୟଗତି”

ଗ୍ରା: ଓ ପୋ:-ଭରମ
ଜି:-ସମରପୁର
ପିନ୍-୭୬୮୦୭୧



ଭବନ ପ୍ରସଙ୍ଗ



କେନ୍ଦ୍ର ସେଣ୍ଟ୍ରାଲିସ୍ ମନ୍ତ୍ରୀ ଶ୍ରୀ ଶର୍ମାଙ୍କ ସହିତ ସୁଧାମୟୀ ଶ୍ରୀକାମଦେବୀଙ୍କୁ
-ସର୍ବ ନାୟକୀ ଆଲୋଚନା କରୁଛନ୍ତି ।

CUTTACK BIDANASI PROJECT
FOUNDATION STONE
LAID BY
SRI JANAKI BAI
CHIEF
-10-85

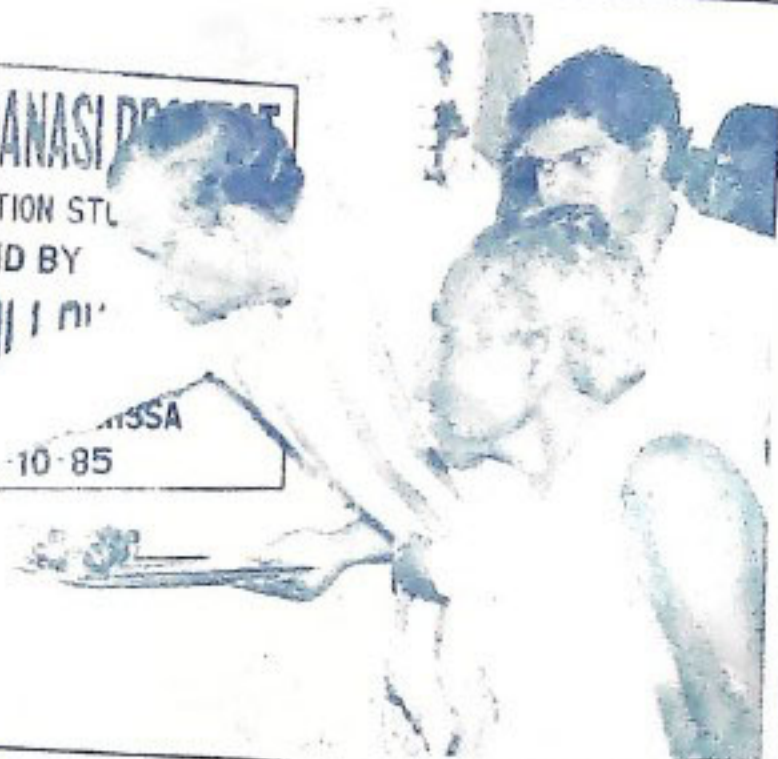

ଝଙ୍କାମ ଭିନ୍ନ ଭିନ୍ନ ଶ୍ରେଣୀର ଗ୍ରାମରୁ ସମନ୍ୱିତ ଗ୍ରାମସ୍ୱଳ୍ପକାର୍ଯ୍ୟକ୍ରମ ଶେ
ଭୁବନେଶ୍ୱର ସାହିତ୍ୟ ଗହଣାରେ ସୁଧାମୟୀ ।

ଶରସ୍ୱର୍ଥୀ ସେତୁ

ଓଡ଼ିଶାର ମୁଖ୍ୟମନ୍ତ୍ରୀ

ନାନକୀ ବଲୁରୁ ପଟ୍ଟନାୟକ

ମସିହା ଅକ୍ଟୋବର ୧୯ ତାରିଖ ଦିନ
ଭୁବନେଶ୍ୱର ପ୍ରସ୍ତର ପ୍ରାସିଦ୍ଧ



ଶ୍ରୀମତୀ ଶ୍ରୀମତୀମାନଙ୍କ ସମ୍ମାନ
ଓଡ଼ିଶାର ମୁଖ୍ୟମନ୍ତ୍ରୀ
ଶ୍ରୀମତୀମାନଙ୍କୁ ପଠାଇବା ପାଇଁ
ପ୍ରମାଣପତ୍ର ଦାଖଲ କରାଯାଇଛି
ଭୁବନେଶ୍ୱର
ତା-୧୨-୧୦-୧୯୫୫



ଶ୍ରୀମତୀମାନଙ୍କୁ ପଠାଇବା ପାଇଁ
ପ୍ରମାଣପତ୍ର ଦାଖଲ କରାଯାଇଛି
ଭୁବନେଶ୍ୱର
ତା-୧୨-୧୦-୧୯୫୫

JUSTICES OF HIGH COURT'S CHIEF MINISTER

31st AUGUST - 1st SEPTEMBER 1985

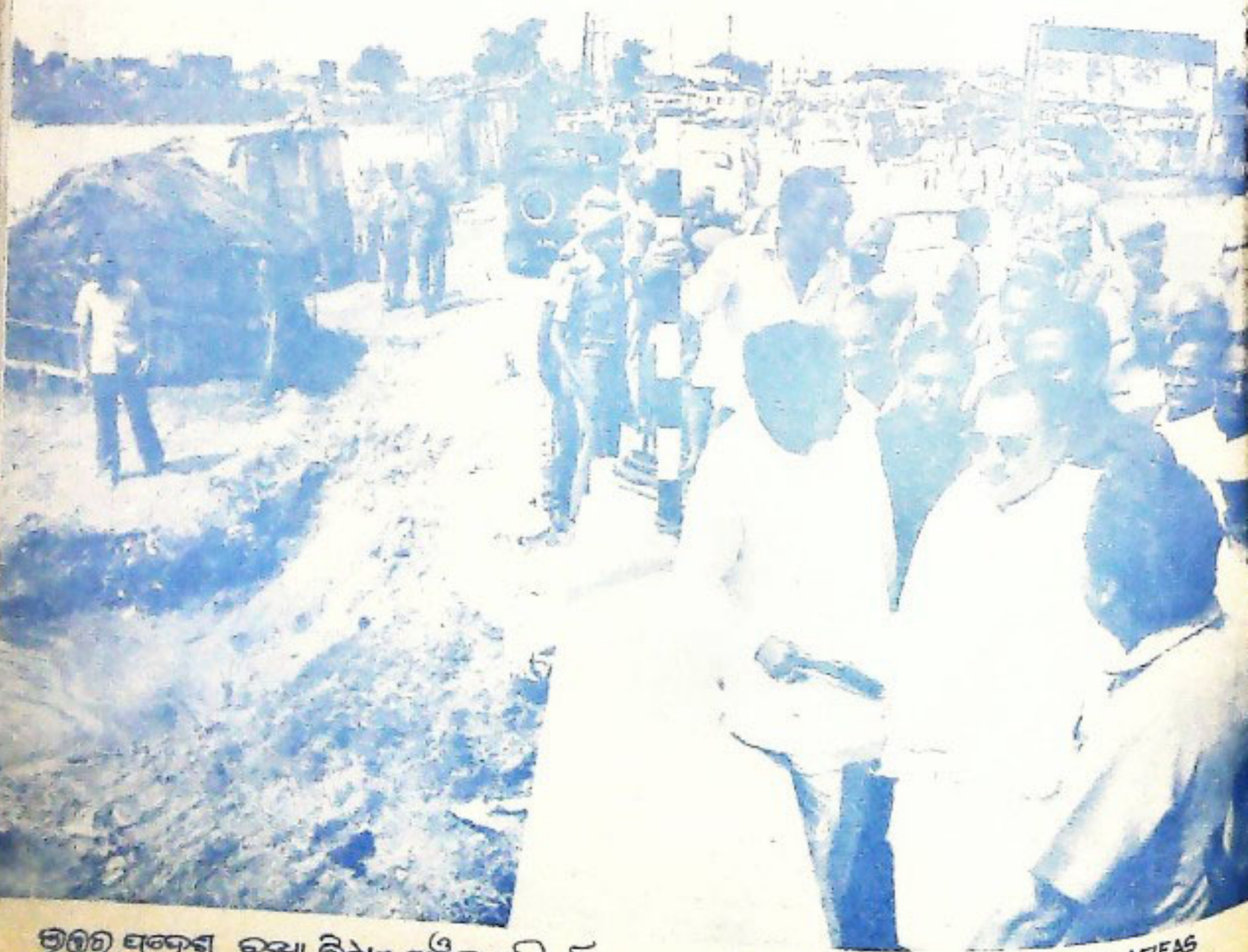

उच्च न्यायालय के मुख्य न्यायाधीश और अन्य न्यायाधीशों के साथ उच्च न्यायालय के मुख्य न्यायाधीश... P.M. TOURS U.P. FLOOD-HIT AREAS

KALYANANI AT TISEO
 ଶ୍ରୀମତୀ କାଳିଦାସୀ



ଗୋପାଳପୁର ଠାରେ "କୋଇଲିବନ୍ଦାଣୀ"
 ଭଣ୍ଡାରୀ ଶ୍ରୀମତୀ ଶ୍ରୀ ଶ୍ରୀମତୀ ।



କାଳିଦାସୀ ଶ୍ରୀମତୀ ଶ୍ରୀମତୀ ପାଣି ଶ୍ରୀମତୀ ଶ୍ରୀମତୀ ଶ୍ରୀମତୀ ଶ୍ରୀମତୀ
 ଭଣ୍ଡାରୀ ଶ୍ରୀମତୀ ଶ୍ରୀମତୀ ଶ୍ରୀମତୀ ।

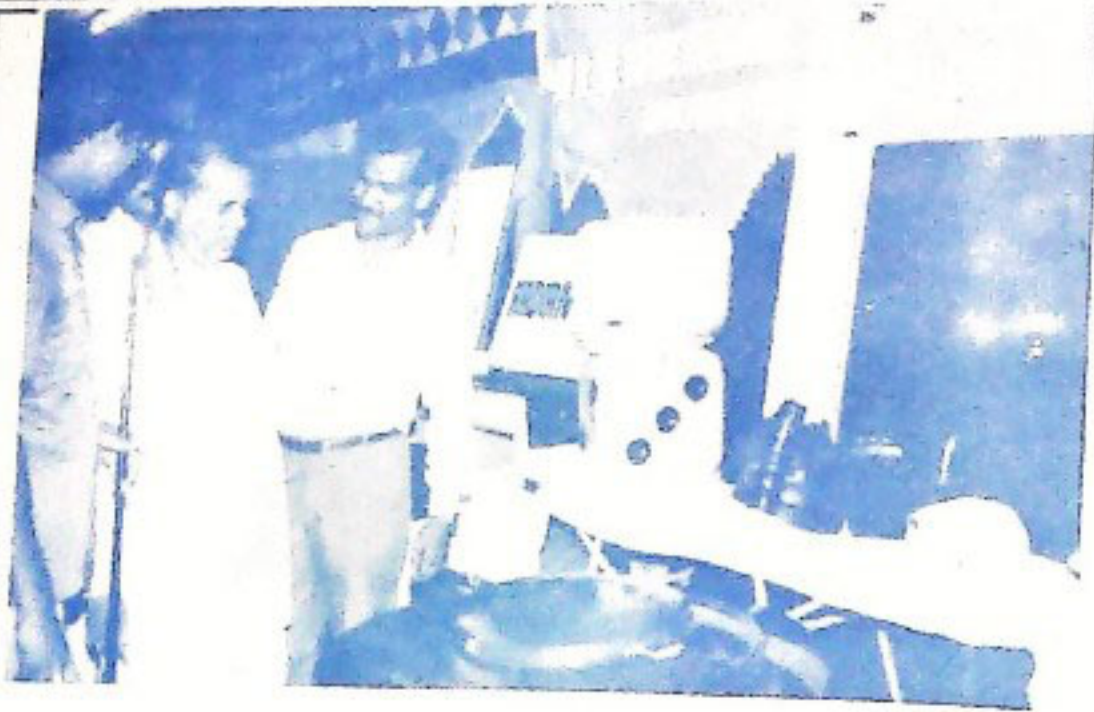

ଶ୍ରୀମତୀ ଶର୍ମିଷ୍ଠା ଦେବୀଙ୍କୁ
 ଶ୍ରୀମତୀ ଶର୍ମିଷ୍ଠା ଦେବୀଙ୍କୁ
 ଶ୍ରୀମତୀ ଶର୍ମିଷ୍ଠା ଦେବୀଙ୍କୁ
 ଶ୍ରୀମତୀ ଶର୍ମିଷ୍ଠା ଦେବୀଙ୍କୁ
 ଶ୍ରୀମତୀ ଶର୍ମିଷ୍ଠା ଦେବୀଙ୍କୁ

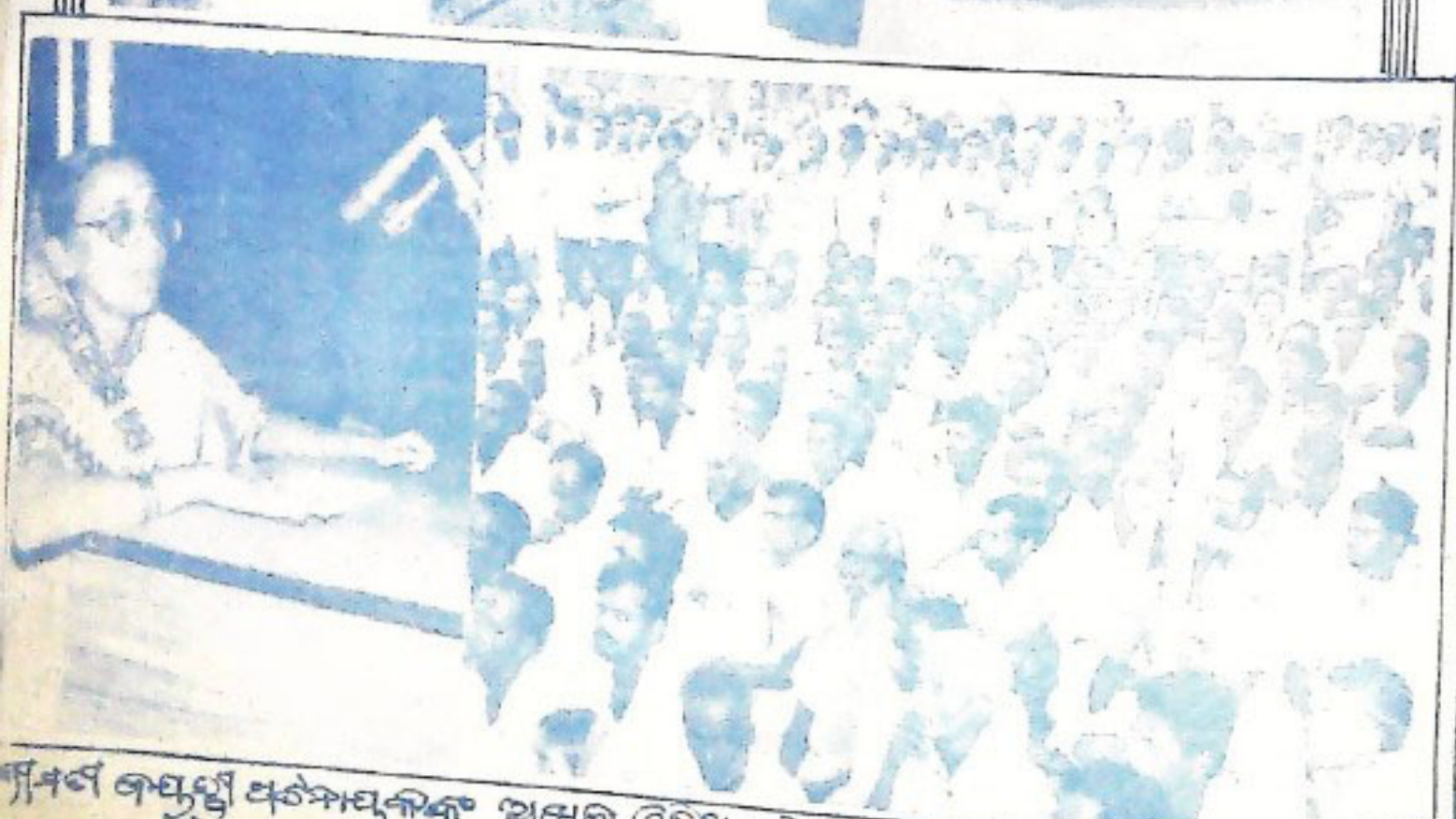

ଶ୍ରୀମତୀ ଶର୍ମିଷ୍ଠା ଦେବୀଙ୍କୁ ଶ୍ରୀମତୀ ଶର୍ମିଷ୍ଠା ଦେବୀଙ୍କୁ ଶ୍ରୀମତୀ ଶର୍ମିଷ୍ଠା ଦେବୀଙ୍କୁ ଶ୍ରୀମତୀ ଶର୍ମିଷ୍ଠା ଦେବୀଙ୍କୁ ଶ୍ରୀମତୀ ଶର୍ମିଷ୍ଠା ଦେବୀଙ୍କୁ

ବନ୍ଦ୍ୟାସନ

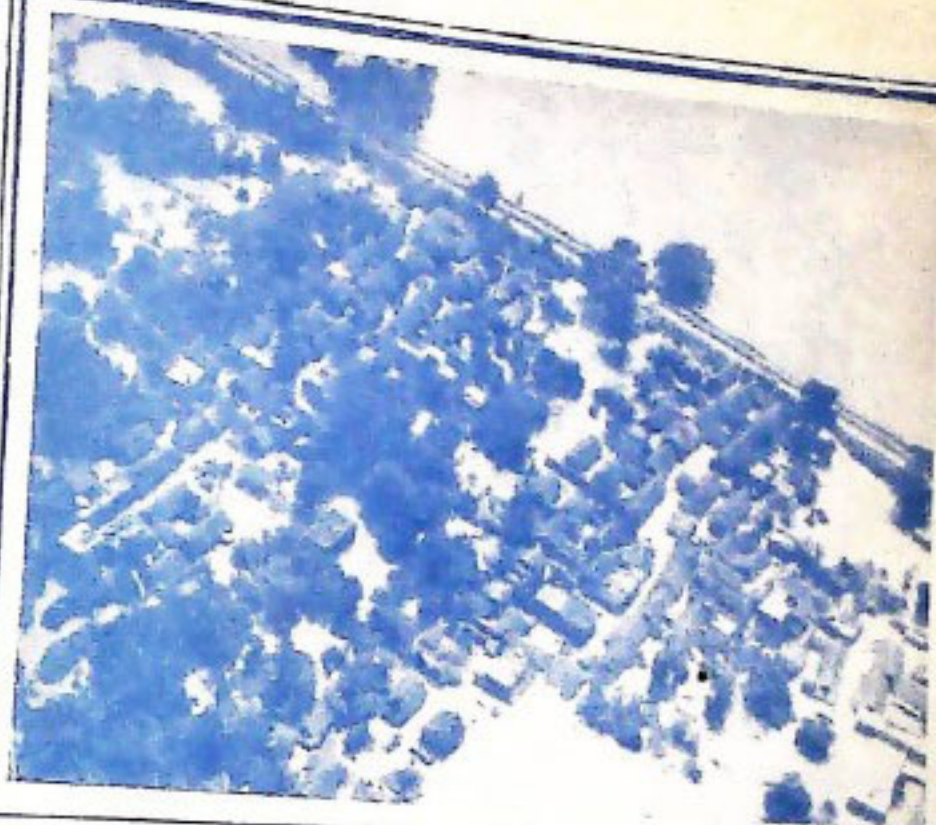

... ଓଡ଼ିଶାରେ ଶେଷର ମଧ୍ୟ



... ଓଡ଼ିଶାରେ ଶେଷର ମଧ୍ୟ
ଓଡ଼ିଶାରେ





ପ୍ରଥମମର୍ତ୍ତୀ ଶ୍ରୀପୁତ୍ର କାମଜୀ ବଳୁରୁ ପଟ୍ଟନାୟକ ଦମ୍ଭାର୍ଥକରେ



ପ୍ରଥମମର୍ତ୍ତୀ ଶ୍ରୀପୁତ୍ର କାମଜୀ ବଳୁରୁ ପଟ୍ଟନାୟକ
 ବିକ୍ରମ ଅନୁସୋକକାର୍ତ୍ତୀ ଦଳକ ସହିତ ଆଗ୍ରାତମା କରୁଛନ୍ତି ।

ଓଡ଼ିଆ ଶିଶୁ ସାହିତ୍ୟ ପାଇଁ ସ୍ୱାଧୀନତା ସମ୍ମାନ

ଶ୍ରୀ ରଘୁନାଥ କୁନ୍ଦୁ ବାସ

ବିନା

“ନେ ବଜ୍ର ଟାଣି ଚୁଣି
ଆଉ ନାହିଁରେ ଦୋଷଟା ପାଣି” ।

ଏହା ବ୍ୟତୀତ ଅନେକ ଚରଣମାଳା, ପ୍ରବଚନ ଓ ଶି
ଦିଆ ଇତ୍ୟାଦିକୁ ମଧ୍ୟ ଶିଶୁ ସାହିତ୍ୟ ପରିସରକୁ ବରାଯାଏ ।
ଯଥା—

“ସରଗରୁ ଅଳ୍ପ ଶୋକାଟିଏ
ତା ମୁଣ୍ଡରେ ଠେକା ଟିଏ” ।

ବା

“ବାରମାଣ ପଡ଼ିଆରେ ବୁଣିଲି ସୋରିଷ” ।

ବା

“ଟିକି ଚଢ଼େଇ, ଟିକିଏ ପାଣିରେ ବୁଡ଼ି ମରଇ” ।

ସଞ୍ଜହେଲେ ପିଲାମାନେ ଗପ ଶୁଣିବା ପାଇଁ ମାଆ, ବୁଢ଼ୀମା,
ଜେଜେ ଓ ଭାଇଭଉଣୀଙ୍କ ପାଖରେ ବୁଝ ହୁଅନ୍ତି । ସେମାନେ
ପିଲାମାନଙ୍କୁ ନାନାପ୍ରକାର କାହାଣୀ ଓ ଲୋକଗଣକ ଇତ୍ୟାଦି
କହିଥାନ୍ତି । ଏଥିରୁ ସେମାନେ ଭଲ ସ୍ୱଭାବ ଓ ଅନିଚ୍ଛ
ପାରିଥାନ୍ତି । ବଗର ବଗୁଳା ବଥା, ଦୁଇ ସଙ୍ଗାତ ବଥା,
ବେତାଳ ବଥା, ରାଜା ପୁଅ, କବୁଆଳ ପୁଅ, ସାଧକ ପୁଅ, ସାଧକ
ଝିଅ, ମନ୍ତ୍ରୀ ପୁଅ, ଚଅପୋର, ଚନ୍ଦ୍ରୀ ପୁଅ, ବାଘ ମାମୁଁ, ମନ ପବନ
ଗୋଡ଼ା, ଅଗନା ଅଗନି ବନଞ୍ଚର ଅସୁର ଅସୁରୁଣୀ, ବୁଢ଼ୀ
ଅସୁରୁଣୀ ଚୂଳାରେ ଗୋଡ଼ ମୁହାଁର ଭାତ ରାଝିବା, ସାହାବା
ସୁନ୍ଦରୀ, ବରୁରେଇ ବେଢ଼, ଚଂପାପୁରର ରାବବନ୍ଧା ପାଇଁ

ଶ୍ରୀର ପରିପ୍ରକାଶ ପାଇଁ ଭାଷାର ସୃଷ୍ଟି । ହୃଦୟର
ଚରଣାକ୍ଷର ବାଣୀ ‘ଲିପି’ ମାଧ୍ୟମରେ ପରିପ୍ରକାଶ ହେବା
ପୂର୍ବରୁ ଅଜ୍ଞାନତା ଓ କଣ୍ଠଧ୍ୱନି ରୂପେ ପ୍ରକାଶ ପାଇଲା । ଏହା
ହେଲେ ଶୁଖିଲା-କିଟ ଅର୍ଥମୁକ୍ତ କଣ୍ଠଧ୍ୱନିରେ ପରିଣତ ହେଲା । ତାହା
ହେଲା ଭାଷା । ଭାଷା ମାଧ୍ୟମରେ ମଣିଷ ହୃଦୟର ସୃଷ୍ଟିକିତ
କଳିକା ଭାବୋତ୍ପାଦ ସାହିତ୍ୟର ରୂପ ନେଲା ।

ସାହିତ୍ୟ ରାଜ୍ୟରୁ ଯେଉଁ ବିଭାଗଟି ଶିଶୁମାନଙ୍କ ପାଇଁ
ସୃଷ୍ଟି ହେଲା, ତାହା ଶିଶୁ ସାହିତ୍ୟ । ଶିଶୁ ସାହିତ୍ୟର ସ୍ୱରୂପ
କ୍ଷେତ୍ରରେ ମତ ପାର୍ଥକ୍ୟ ରହିଥିଲେ ମଧ୍ୟ ମୁଖ୍ୟତଃ ବୟସମାନଙ୍କ
ଭିନ୍ନ ଭିନ୍ନ ଶିଶୁ ଉପଯୋଗୀ ରଚନାକଳାକୁ ଶିଶୁ ସାହିତ୍ୟ
ରେ ଅନ୍ତର୍ଭୁକ୍ତ କରାଯାଏ ।

ଓଡ଼ିଆ ଶିଶୁ ସାହିତ୍ୟର ପ୍ରାଥମିକ ପର୍ଯ୍ୟାୟରେ ଶିଶୁମାନଙ୍କ
ଉପଯୋଗୀ କୌଣସି ବିଧିବଦ୍ଧ ସାହିତ୍ୟ ନଥିଲା । ମୌଖିକ
ସାହିତ୍ୟ ବା ଲୋକ ସାହିତ୍ୟ ଓ ଲୋକଗୀତିର ଯେଉଁ ଅଂଶଟି
ଶିଶୁମାନଙ୍କର ଉପଯୋଗୀ ତାହା ମୌଖିକ ଶିଶୁ ସାହିତ୍ୟ ରୂପେ
ଗଠିତ ହେଉଥିଲା । ଶିଶୁର ମନୋରଞ୍ଜନ ପାଇଁ, ଶିଶୁମାନଙ୍କୁ
ସୁଆର ଦେବା, ଶୁଆର ପକାଇବା, କାନ୍ଦୁ ନିବୁର କରିବା ଓ
ମନ ଭୁଲାଇବା ପାଇଁ ମା’ ମାନେ ଅନେକ ଅର୍ଥହୀନ କବିତା
ବା ସଂଗୀତ ଗାନ କରନ୍ତି । ଯଥା—

“ଆ ଜହୁମାମୁଁ ଶରଦ ଶଶୀ
ମୋ କାହୁଁ ହାତରେ ପତରେ ଶସି” ।

କିମ୍ବା

“ଧୋରେ ବାଉଆ ଧୋ
ଯେଉଁ କିଆରୀରେ ଗହଳ ମାଣ୍ଡିଆ
ସେଇ କିଆରୀରେ ଶୋ” ।

ରାଜପୁତ୍ରର ଯୋଗାଦେଶ ଇତ୍ୟାଦି କାହାଣୀ ପିଲାମାନଙ୍କୁ ଶୁଣି
ଆନନ୍ଦ ଦେଇଥାଏ । ଏହି ଗଳ୍ପଗୁଡ଼ିକ ମଧ୍ୟରେ ଶିଶୁମାନଙ୍କ
ମନକୁ ମୋହି ପାରିବା ଭଳି ସଂଗୀତର ଯେଉଁ ମୂର୍ଚ୍ଛନା ଥାଏ,
ତାହା ଶିଶୁମାନଙ୍କ ପାଇଁ ଉଚ୍ଚତମ କବିତା । ଯଥା—

“ସର ଧୂତି ବି ଘୋ ସର ଧୂତି ବି
ବୁଡ଼ାକି ହେଉଛି କି ?

ମୁଁ ତ ଯାଇଛି ଗଡ଼ି ଗଡ଼ି
ମୁଁ କି ଜାଣେ ବୁଡ଼ା ପୁଡ଼ି” ।

କିମ୍ପା

“ସୁଗେଁ ସୁଗେଁ ତାଳ ଭାର ମଣେ ସୁଗେଁ ତାଳ,
ଆମେ-ଥାଇଁ ଥାଇଁ ଆମର ମା’ ପୋଛେ ଘୋଡ଼ାଶାଳ” ।

କିମ୍ପା

“ଥିରି ଥିରି କରି ତୋଳରେ ବାରିବ
ଗଛକୁ ପତର ଝଡ଼େଟି
ସାନଭାଇ ଆମ ଖଣ୍ଡାରେ ହାଣିଲ
ତହିଁ କି ମୋ ଦେହ ଥରେ ଟି” ।

କିମ୍ପା

“ଆସ ଆସଲୋ କଲରେଇ ପୁର
ବେଦୀରେ ବର ଯେ ବୁଡ଼ା ହେଉଛି
ହଜଦୀ କାଠୁଆ ପିଣ୍ଡି ମାଗୁଡ଼ି
ବଜରପାଟିରେ ଶୁଣି ପଡ଼ୁଡ଼ି” । ଇତ୍ୟାଦି ।

ବର୍ଷ ପରିତପ ପରେ ଶିଶୁମାନଙ୍କୁ ଚଉତିଶା, ଗୀତି କବିତା,
ଗୁଡ଼ିକୋଳି, ଦୁରାଣ ଓ ଛାନ୍ଦ ମାଧ୍ୟମରେ ଗୁଡ଼ିଶାଳାମାନଙ୍କରେ
ଶିକ୍ଷା ଦିଆଯାଇଥିଲା । ଏହି ସମୟରେ ଶିଶୁମାନଙ୍କ ପାଇଁ
ପାଠ୍ୟପୁସ୍ତକ ରଚିତ ହୋଇ ନଥିଲା କିମ୍ପା କୌଣସି ନିର୍ଦ୍ଦିଷ୍ଟ
ପାଠ୍ୟ ଖସତା ମଧ୍ୟ ନଥିଲା । ତେଣୁ ଉପରୋକ୍ତ ଚଉତିଶା,
ଗୀତି କବିତା ଇତ୍ୟାଦି ବୟସମାନଙ୍କ ପାଇଁ ଉଦ୍ଦିଷ୍ଟ ଥିଲେ ମଧ୍ୟ
ଶିଶୁପାଠ୍ୟ ଓ ଶିଶୁ ସାହିତ୍ୟର ଅଭାବକୁ ଏଗୁଡ଼ିକ ଶିଶୁମାନଙ୍କ-
ଦ୍ୱାରା ଆକୃଷ୍ଟ ହେଉଥିଲା । ଏଗୁଡ଼ିକ ଗାନ ଯୋଗ୍ୟ କବିତା
ହୋଇଥିବାରୁ ଶିଶୁମାନେ ଏହାକୁ ସହଜରେ ଗ୍ରହଣ କରି
ନେଉଥିଲେ । ଯଥା—

“କହଇ ମନ ଆରେ ମୋ ବୋଇ କର,
କଳା ଶ୍ରୀମୁଖ ବାରେ ଦେଖିବା ଗୁର” ।

(ମନବୋଧ ଚଉତିଶା)

ବା,

“କଳା କଳେବର କହୁଇ ସଙ୍ଗେ ରୋହିଣୀ ସୁତ
କରଣି ମଥୁରା ବିକସେ ଦାଣ୍ଡେ ଦେଖ ସଙ୍ଗାତ ।

ଶବ୍ଦ ପଢ଼ୁଛି କି ଆକାଶ ସତେ ଗଙ୍ଗା ସମୁଦ୍ର
କ୍ଷୀର ସଙ୍ଗେ ପ୍ରାଣ ଶୋଷିଲେ ନାଶ ଗଲ ପୁତନା” ।

ଓଡ଼ିଆ ସାହିତ୍ୟରେ ରାଧାନାଥ ମୁଗ୍ଧର ଆରମ୍ଭ ପର୍ଯ୍ୟନ୍ତ
ଆମ ଦେଶରେ ମୁଦ୍ରାଯନ୍ତର ପ୍ରଚଳନ ହୋଇ ନଥିଲା । ତେଣୁ
ସାରଳା ଦାସଙ୍କଠାରୁ କାବ୍ୟ ମୁଗ୍ଧର ଶେଷ ପର୍ଯ୍ୟନ୍ତ ଆମ
ସାହିତ୍ୟ ଓ ଶିକ୍ଷାର ପ୍ରସାର ସାଧାରଣତଃ ଗୋଷା ବା ମୁଖ୍ୟ
ଦ୍ୱାରା ସମ୍ଭବ ହେଉଥିଲା । ତେଣୁ ମୁଖ୍ୟ ପଦ୍ଧତିକୁ ସହଜ
ଓ ଆସାସହାନ କରିବା ପାଇଁ ସାହିତ୍ୟରେ ସଙ୍ଗୀତର ପ୍ରାଧିକ୍ୟ
ଅଧିକ ଦିଆଯାଇଥିଲା । ତେଣୁ ସାରଳା ଦାସଙ୍କ ‘ମହାଭାରତ’
ଦେଲେ ଦାସଙ୍କ ‘ଗୋପୀ ଭାଷା’, ବଳରାମ ଦାସଙ୍କ
‘ରାମାୟଣ’ ଜଗନ୍ନାଥ ଦାସଙ୍କ ‘ରାଗବତ’ ଅତ୍ୟୁତ,
ଯଶୋବନ୍ତ ଓ ଅନନ୍ତ ପ୍ରଭୃତିଙ୍କର ବହୁ ବୈଷ୍ଣବୀୟ ଚୌପଦୀ,
ଚଉତିଶା, ଶସ୍ତ୍ର କବିତା, ଭକ୍ତ କବି ରାମ ଭୋଇଙ୍କ ‘କପଟ-
ପାଶା’ ଦାନକୃଷ୍ଣ ଦାସଙ୍କ ‘ଆର୍ତ୍ତତ୍ରାଣ ଚଉତିଶା’, ‘ନାବନେଟି’,
ଅଳଙ୍କାର ବୋଲି ଓ ‘ରସକୋଇ’, ବିଶ୍ୱନାଥ ଶୁକ୍ତିଆଙ୍କ ‘କିଚିତ୍ତ
ରାମାୟଣ’, ରାମଦାସଙ୍କ ଦାର୍ତ୍ତ୍ୟତା ଭକ୍ତି, ଅତ୍ୟୁତାନନ୍ଦ ଦାସଙ୍କ
ଗୋପାଳକୁ ଆଳ’, ଉପେନ୍ଦ୍ର ଭଞ୍ଜଙ୍କ ‘ଚୌପଦୀ ଗୁଣଣ’ ଇତି-
ପୂର୍ଣ୍ଣକ ବିଶୋର ଚନ୍ଦ୍ରାନନ ଚଂପୂ’ ଓ ବ୍ରଜନାଥଙ୍କ ‘ସମର ଚରଣ
ଓ ଚତୁର ବିନୋଦ’ ଇତ୍ୟାଦି ସାଙ୍ଗୀତିକ ଦୃଷ୍ଟିରୁ ଶିଶୁମାନଙ୍କ
ପାଠ୍ୟରୂପେ ବ୍ୟବହାର କରାଯାଇଥିଲା ।

କାବ୍ୟ, ଚଉତିଶା ଓ ଚୌପଦୀକୁ ବାଦ ଦେଲେ ଓଡ଼ିଆ
ସାହିତ୍ୟର ‘କୋଇଲି ସାହିତ୍ୟ’ ଶିଶୁମାନଙ୍କର ସୁଖ ପାଠ୍ୟ
ଥିଲା । ଯେପରି—

“କୋଇଲି ଗ୍ରେ, କେଶବ ଯେ ମଥୁରକୁ ଗଲ
କାହା ବୋଲେ ଗଲପୁତ୍ର ବାହୁଡ଼ି ନରମ
ଗ୍ରେ ବୋଇଲି ।”

ମାର୍କଣ୍ଡ ଦାସଙ୍କ ‘କେଶବ କୋଇଲି’, ଶଙ୍କର ଦାସଙ୍କ
‘ଦାରମାସୀ କୋଇଲି’, ବଳରାମ ଦାସଙ୍କ ‘କାତ କୋଇଲି’ ଓ
ଲେକନାଥ ଦାସଙ୍କ ‘ଜ୍ଞାନୋଦୟ କୋଇଲି’କୁ ପିଲାମାନେ ମଖଣ୍ଡ
କରି ଗାନ କରୁଥିଲେ ।

ଗୁଡ଼ିଶାଳାରେ ଗୁରୁ ବା ଅବଧାନେ ପିଲାମାନଙ୍କୁ ପଞ୍ଚତନ୍ତ,
ବେତାଳ କଥା, ହିତୋପଦେଶ ଇତ୍ୟାଦି ଶୁଣାଉଥିଲେ ।
ଏହି ଋତୁ ମାଧ୍ୟମରେ ପିଲାମାନଙ୍କୁ ବିଭିନ୍ନ ନୀତି ଶିକ୍ଷା ଦିଆ
ଯାଇଥିଲା । ଅର୍ଥନୀତି ରାଜନୀତି ଠାରୁ ଆରମ୍ଭକରି ବିଭିନ୍ନ
ନୀତି ଆଦର୍ଶ ଓ ଧର୍ମ ସମ୍ପର୍କରେ ଧାରଣା ଦିଆଯାଇଥିଲା ।
ଏଗୁଡ଼ିକ ଗଳ୍ପ ବା କାହାଣୀ ମାଧ୍ୟମରେ କୁହାଯାଇଥିବାରୁ
ପିଲାମାନେ ସେଗୁଡ଼ିକୁ ମନଯୋଗ ସହକାରେ ଶୁଣୁଥିଲେ ।

ଓଡ଼ିଆ ଭାଷାରେ ଲିଖିତ ଶିଶୁ ସାହିତ୍ୟର ସୃଷ୍ଟି
ହେଲା ୧୮୬୮ରୁ ୧୮୭୦ ମସିହା ମଧ୍ୟରେ । ଏହି ସମୟରେ
ଓଡ଼ିଶାରୁ ଓଡ଼ିଆ ଭାଷାର ବିଲେପ ଏବଂ ଓଡ଼ିଆ ଗୋଟିଏ
ସ୍ୱତନ୍ତ୍ର ଭାଷା ନୁହେଁ ବୋଲି ପ୍ରତିପାଦିତ କରିବା ପାଇଁ
ପଢ଼ୋଶୀ ରାଜ୍ୟବାସୀଙ୍କର ହାନି ଚଳାଚଳ ମୁକାବିଲ
ପାଇଁ ଓଡ଼ିଆ ଭାଷା ଆନ୍ଦୋଳନର ପୁରୋଧାଗଣ ପକ୍ଷର
ମୋହନ ସେନାପତି, ରାଧାନାଥ ରାୟ, ମଧୁସୂଦନ ରାଓ,

ଗୋବିନ୍ଦ ରଥ, ଚନ୍ଦ୍ର ମୋହନ ମହାରଣା, ସୀତାନାଥ ରାୟ,
 ଓ ଗୋପାଳ ପ୍ରହରାଜ ପ୍ରମୁଖ କର୍ମବ୍ୟୟ ଅନୁରୋଧରେ
 ଶିଶୁ ସାହିତ୍ୟ ସୃଷ୍ଟି କରିଥିଲେ । କାରଣ
 ସେତେବେଳେ ପ୍ରାଥମିକ ବିଦ୍ୟାଳୟ ପ୍ରଭରେ କୌଣସି ଓଡ଼ିଆ
 ପାଠ୍ୟ ପୁସ୍ତକ ନଥିଲା । ୧୮୯୫ ମସିହାରେ ଉକ୍ତ କବି
 ମଧୁସୂଦନ ରାଓ ଶିଶୁମାନଙ୍କ ପାଇଁ 'ବର୍ଣ୍ଣ ବୋଧ' ରଚନା
 କରି ବିଦ୍ୟାଳୟମାନଙ୍କରେ ପାଠ୍ୟ ପୁସ୍ତକ ରୂପେ ଚଳାଇଥିଲେ ।
 'ବର୍ଣ୍ଣବୋଧ' ରଚନା ହେବା ପୂର୍ବରୁ ଗୋବିନ୍ଦ ରଥଙ୍କ 'ବର୍ଣ୍ଣ ବୋଧକ'
 ଓ ସର୍ବନ ସାହେବଙ୍କ 'ଓଡ଼ିଆ ପ୍ରାକମର' ରଚିତ ହୋଇଥିଲା ।
 ଗୋବିନ୍ଦ ରଥଙ୍କ 'ବର୍ଣ୍ଣବୋଧକ' ଓଡ଼ିଆ ଭାଷାରେ ରଚିତ
 ସର୍ବ ପ୍ରଥମ ଶିଶୁ ଉପଯୋଗୀ ପାଠ୍ୟ ପୁସ୍ତକ । 'ବର୍ଣ୍ଣବୋଧ'
 ବ୍ୟତୀତ ଉକ୍ତ କବି ମଧୁସୂଦନ 'ଶିଶୁବୋଧ', 'ବାଳବୋଧ',
 'ସାହିତ୍ୟ ପ୍ରସଙ୍ଗ' ସାହିତ୍ୟ କୁସୁମ' ଇତ୍ୟାଦି ରଚନା କରିଥିଲେ
 ପ୍ରଭାତ ସଂହ୍ୟା, ସୂନ୍ଦର ସଂସାର, ଗୀଷ୍ଠ ବର୍ଣ୍ଣା ଇତ୍ୟାଦି ଷଡ଼
 ଋତୁ ପ୍ରଭୃତି ତାଙ୍କ ଦ୍ଵାରା ରଚିତ ଶିଶୁ କବିତା । ତାଙ୍କ ଦ୍ଵାରା
 ଲିଖିତ—

“ତୁ ତୁ କରି ତାକିଲି ମୁହିଁ
 ଦଉଡ଼ି ଆସିଲୁ କୁକୁର ତୁହି ।”
 ଅବା
 “ଅରଣୀ ମହିଷ ରହିଛି ଅନାଇ
 ମହିଷର ପାଶ ନଯାଅ ଦନାଇ ।”

ଶିଶୁ ମନରେ ଚିରାଚରିତ କୌତୁକ ଉଦ୍ଫେକ କରେ ।

ଫକୀର ମୋହନ ସେନାପତି ଶିଶୁମାନଙ୍କ ପାଇଁ ନିର୍ଦ୍ଦିଷ୍ଟ
 ଭାବରେ କୌଣସି ଲେଖା ଲେଖି ନାହାନ୍ତି । କି ତାଙ୍କ
 'ଅବସର ବାସରେ' କବିତା ଗ୍ରନ୍ଥର ବେଙ୍ଗ ଭାଇ, କୋଇଲି
 ମାନୀ, ବଣ ଚଢ଼େଇ, ଶଂଖି ବିରାଡ଼ି ତାଆଣୀ ଆଳୁଅ,
 ସାହାଡ଼ାଗଛ, କୁଆ ବିରାଡ଼ି, କାଳିଆ କୁକୁର ପ୍ରଭୃତିକୁ ଶିଶୁ
 କବିତା ଅତ୍ୟନ୍ତ ଭଲ ଭାବରେ ପାରିବ । ଏଗୁଡ଼ିକର ରାଷ୍ଟ୍ରୀୟ
 ଭାବ ଅତ୍ୟନ୍ତ ସରଳ ।

ସ୍ଵର୍ଗତଃ ଗୋପାଳ ଚନ୍ଦ୍ର ପ୍ରହରାଜଙ୍କର ଶିଶୁ ସାହିତ୍ୟକୁ
 ଅଧ୍ୟୟନ ଅବଦାନ ରହିଛି । ତାଙ୍କର 'ଉତ୍କଳ କାହାଣୀ' ଆମ
 କଳେ ବାପାଙ୍କ କାହାଣୀ' ଏବଂ ଶିଶୁ କବିତା "ଧୋରେ ବାୟା
 ଧା" ଶିଶୁ ସାହିତ୍ୟକୁ ଶ୍ରେଷ୍ଠ ଅବଦାନ । ତାଙ୍କର ଶିଶୁ
 କବିତା—

“ହାତୀ ଝୁଲୁଥାଇ ରାଜା ବଗିଚାରେ
 କିଆ କନ୍ଦା ଖାଇବାକୁ
 କହେଇ ଝୁଲଇ ମୋହରି କୋଳରେ
 ଦୁଧ କଳେ ଖାଇବାକୁ”

ତାଙ୍କ ଜନପ୍ରିୟତାର ପରିଚୟ ଦିଏ ।

ପଲ୍ଲୀକବି ନନ୍ଦକିଶୋର ବଳ ଶିଶୁ ସାହିତ୍ୟର ରଚୟିତା
 ଭାବରେ ବେଶ୍ ସୁନାମ ଅର୍ଜନ କରିପାରିଛନ୍ତି । ତାଙ୍କର

'ନାନାବାୟା ଗୀତ' ଏକ ସପତନ ଶିଶୁ କବିତା ସଂକଳନ ।
 ସହଜ, ସରଳ, ଅର୍ଥହୀନ ଓ କୌତୁହଳ ଉଦ୍ଘାପକ ଏହି କବିତା-
 ଗୁଡ଼ିକ ବେଶ୍ ଶୁଚି ମଧୁର ।

ସେପରି—“କାଶୀରାଜା ଝିଅ ଲେ ତୁ ନକରଇ ବୋହୁ
 ନକରଇ ବୋହୁ ଲେ ତୁ ନଇକି ଗାଧୋଇ ଯାଇ,
 ନଇକି ଗାଧୋଇ ଯାଇ ଯାଇ ପାଇଲୁ ଗୋଡ଼ ବଳା,
 ଛେଳି ବିଶିବାକୁ ତୁହି ନେଇଗଲୁ ସେହି ବଳା”

(ସୁନା ପଇତା)

ତାଙ୍କର କବିତାଗୁଡ଼ିକ ଅବୋଧ ଶିଶୁ ମନରେ ଆନନ୍ଦ ସଂସାର
 କରିଥାଏ । ଏବେ ବି ଓଡ଼ିଶାର ଗାଆଁ ଗହଳରେ ପିଲାମାନେ
 ତାଙ୍କର ଅଧିବାଂଶ କବିତା ମୁଖସ୍ତ କରି ଗାଇ ବୁଲୁଛନ୍ତି ।
 ଯଥା—

ମେଘ ବରଷିଲୁ ତୁପୁରୁ ତୁପୁରୁ
 କେଶୁର ମାରିଲ ଗଜା,
 କେଉଁ ରାଇକରେ ରହିଲେ ମୋ ରଜା
 ତେଲିଣି ବାଇକ ବଜା । ”

କିମ୍ପା

“ଦାଉଆ ମାଆଲେ ନ ଖାଏ କୁଆ
 ପୁଅ ନେଇଛି ନଙ୍ଗଳ ମୁଣ୍ଡା
 ପୁଅକୁ ଶୋଇଲୁ ହିଡ଼ ମୁଣ୍ଡରେ,
 ପିମ୍ପୁଡ଼ି ଖାଇଲୁ ନାଇ ମୁଣ୍ଡରେ

କିମ୍ପା

“ଆସ ଆସ ପାରା ଯୋଡ଼ିବ
 ମୋ ପିଣ୍ଡାରେ ବସ,

ଖାଇବାକୁ ଦେବି ତୁମକୁ
 ନଡ଼ିଆର ଭସ,

ପିଇବାକୁ ଦେବି ତୁମକୁ
 ପରଡ଼ର ପାଣି

ଶୋଇବାକୁ ଦେବି ତୁମକୁ
 ସୁନା ଖଟ ଆଣି । ”

୧୯୨୫ ମସିହା ମଧ୍ୟରେ ରଚିତ ଶିଶୁ ସାହିତ୍ୟମାନଙ୍କ
 ମଧ୍ୟରେ ସ୍ଵର୍ଗତଃ ମୃତ୍ୟୁଞ୍ଜୟ ରଥଙ୍କ 'ଉଦାବଳା' କବିତା ସଂକଳନ
 ବେଶ୍ ପରିଚିତ । ଏହି ସମୟ ମଧ୍ୟରେ ନାକବଣ ଦାସଙ୍କ
 ପିଲାଙ୍କ ମହାଭାରତ (୧୯୨୩) 'ପିଲାଙ୍କ ରାମାୟଣ' ମଧୁସୂଦନ
 ଦାଶଙ୍କ 'ବାଳ ମହାଭାରତ', ପଦ୍ମଚରଣ ପଟ୍ଟନାୟକଙ୍କ 'ସୁନାଇ
 ଦେଶ', ବାଳକୃଷ୍ଣ କରଙ୍କ 'କହୁମାମୁଁ', ସଚିନ୍ଦ୍ର ଶିଶୁ ରାମାୟଣ',
 ପୁରୁ ଗୁରୁଡ଼ି, ଚନ୍ଦ୍ରଶେଖର ନନ୍ଦଙ୍କ 'ବିତ୍ତ', 'ନୂଆ ଶିଶୁ ଗୀତ',

ଡାକ୍ତରୀରାଜ୍ୟ ରାଜତରାୟ ମହାପାତ୍ରଙ୍କ 'ପୁଷ୍ପାଞ୍ଜଳି', ବାଳକୃଷ୍ଣ ପଟ୍ଟନାୟକଙ୍କ 'ଗୁରୁ ଲବଙ୍ଗ ଲତା', 'ପୁର ବଉଳବେଣୀ', ଚାନ୍ଦିଚରଣ ପଟ୍ଟନାୟକଙ୍କ 'କଳା ହାଣ୍ଡିଆ ମେଘ', ହରେକୃଷ୍ଣ ଦାସଙ୍କ 'ଶିଶୁ ରଂଜନ ଗୀତିକା', ବ୍ରହ୍ମାନନ୍ଦ ଷଡ଼ଙ୍ଗୀଙ୍କ 'ଶିଶୁ ସଂଗୀତ', ଦ୍ଵିନେନ୍ଦ୍ର ଲଲ ଦସୁଙ୍କ 'ଚିତ୍ତିଆଖାନା', ବନରାମ ଦାସଙ୍କ 'ଶିଶୁବୋଧ ରାମାୟଣ', ମଣିଚରଣ ମହାପାତ୍ରଙ୍କ 'ନୂତନ ଶିଶୁ ଖେଳ ଗୀତ', ବାଳନିଧି ପଟ୍ଟନାୟକଙ୍କ 'ସାବିତ୍ରୀ', 'କଥା ଶତକ', ରୀତି', ମିର୍ଜା ମହମ୍ମଦ ଯାକୂବ୍ ଦେରାଙ୍କ 'ଅପ୍ସରା କାହାଣୀ' ଗଗନାନନ୍ଦ ଦାସଙ୍କ ସହଧର୍ମିଣୀଙ୍କ ରଚିତ 'କଥା ଲହରୀ', ଜ୍ଞାନିଦାସ ସିଂହଙ୍କ 'ଶିଶୁମେଳା ଗୀତ', ମୁନୁସି ତାରୁସାହାଙ୍କ 'ଶୈଶବ ଗୀତିକା', ରାମଚନ୍ଦ୍ର ଆର୍ତ୍ତରାଜଙ୍କ 'ହିତକଥା ୧ମ ଓ ୨ୟ', 'ଶିଶୁ ଭକ୍ତି', ଓ ଦୟାନିଧି ମିଶ୍ରଙ୍କ 'କଥା କଦମ୍ବ', ଇତ୍ୟାଦି ଶିଶୁମାନଙ୍କ ପାଇଁ ରଚିତ ପୁସ୍ତକ ।

ଏହି ପର୍ଯ୍ୟାୟରେ ଉତ୍ତମାୟ ମୁଖାର୍ଜୀଙ୍କ 'ପ୍ରଥମ ପାଠ' (୧୯୨୯) ଓ ଏହା ପରେ ପରେ ବିଦ୍ୟନାଥ ରଥଙ୍କ 'ଅକ୍ଷର ଶିକ୍ଷା' ଚକ୍ରଧର ମହାପାତ୍ରଙ୍କ 'ହସଖେଳ' ଓ ଭାବଗ୍ରାହୀ ମହାନ୍ତିଙ୍କ 'ପାଠ ମଞ୍ଜରୀ' ଶିଶୁମାନଙ୍କ ପାଇଁ ଉଲ୍ଲେଖଯୋଗ୍ୟ ପାଠ୍ୟ ପୁସ୍ତକ ବୋଲି ଗ୍ରହଣ କରାଯାଏ । ଏ କ୍ଷେତ୍ରରେ ଜାତୀୟ କବି ବୀରକିଶୋର ଦାସଙ୍କ 'ମୋ ବହି' ମଧ୍ୟ ଉଲ୍ଲେଖନୀୟ ।

୧୯୨୬ ରୁ ୧୯୪୭ ମସିହା ମଧ୍ୟବର୍ତ୍ତୀ ସମୟର ଓଡ଼ିଆ ଶିଶୁ ସାହିତ୍ୟ ଏକ ଉତ୍କଳ ସମ୍ଭାବନା ନେଇ ରୁଦ୍ଧିବତ । ଏହି ସମୟ ମଧ୍ୟରେ କେତୋଟି ଶିଶୁ ପତ୍ରିକାର ପ୍ରକାଶନ ଏହାର ଅଗ୍ରଗତିର ପ୍ରଧାନ ପରିମ୍ପନ୍ନ । ୧୯୧୮ ମସିହାରେ ଓଡ଼ିଆ ଭାଷାରେ ସର୍ବପ୍ରଥମ ଶିଶୁ ସାହିତ୍ୟ ପତ୍ରିକା 'ପଞ୍ଚାମୃତ' ପ୍ରକାଶ ପାଇଥିଲା, ଏହା ସ୍ଵର୍ଗତଃ ଚିତ୍ତାମଣି ଆର୍ତ୍ତରାଜ ଓ ଅଗଣି ଦାସଙ୍କ ଯୁଗ୍ମ ସଂପାଦନାରେ କଟକ ଟ୍ରେଡିଂ କଂପାନୀ ତରଫରୁ ପ୍ରକାଶିତ ହୋଇଥିଲା । ଏହା ଦୀର୍ଘ ପାଞ୍ଚବର୍ଷ ଧରି ପ୍ରକାଶିତ ହୋଇଥିଲା । ଗୋପାଳ ଚନ୍ଦ୍ର ପ୍ରହରାଜ, ପୀତାମ୍ବରୀ ଦେବୀ, ସୁପ୍ରଭା ଦେବୀ, ପ୍ରତିଭା ଦେବୀ, ଦୟାନିଧି ମିଶ୍ର, ଗୋଦାବରୀଶ ମିଶ୍ର ପ୍ରମୁଖ ଏଥିରେ ଶିଶୁ ଉପଯୋଗୀ ଗଳ୍ପ ଏବଂ ପଦ୍ମଚରଣ ଅକୟ ଚନ୍ଦ୍ର ଦାସ, ଉପେନ୍ଦ୍ର ତ୍ରିପାଠୀ ଓ କୃଷ୍ଣ ଚନ୍ଦ୍ର କର ଇତ୍ୟାଦି ଶିଶୁ କବିତାମାନ ରଚନା କରୁଥିଲେ । ଏହାପରେ ୧୯୩୧ ମସିହାରେ ସ୍ଵର୍ଗତଃ ବାଳକୃଷ୍ଣ କରଙ୍କ ସଂପାଦନାରେ 'ଜହ୍ନୁମାମୁଁ' ପ୍ରକାଶ ପାଇଲା । ପିଲାମାନଙ୍କ ଜ୍ଞାନର ପରିସୀମା ବୃଦ୍ଧି ନିମିତ୍ତ ଗଳ୍ପ କବିତା ବ୍ୟତୀତ ଏଥିରେ ଆହୁରି ଅନେକ କିନିଷ ପଥା-ଜ୍ଞାନ ବିଜ୍ଞାନ, ଗୋଲକ ଧନ୍ଦା, ପ୍ରଶ୍ନ ଉତ୍ତର, ତୁପ୍ତ ଗୁପ୍ତ, ସୁନାପତ୍ରୁଆ, ରଙ୍ଗରସ ଇତ୍ୟାଦି ସ୍ଥାନ ପାଇଥିଲା । ବକ୍ତିଷ୍ଟ ସଂପାଦନା ପାଇଁ ଏହି ପତ୍ରିକାଟି ୧୨୧୩ ବର୍ଷ କାଳ ବର୍ଷ ପାରିଥିଲା । ଲକ୍ଷ୍ମୀକାନ୍ତ ମହାପାତ୍ର, ପଦ୍ମଚରଣ ପଟ୍ଟନାୟକ, ଉପେନ୍ଦ୍ର ତ୍ରିପାଠୀ, କୃଷ୍ଣ ଚନ୍ଦ୍ର କର, ହରିହର ମିଶ୍ର, ଅନନ୍ତ-ଚରଣ ଶତପଥୀ, ଗୋଦାବରୀଶ ମହାପାତ୍ର, ରାମ ପ୍ରସାଦ ସିଂହ, ସତ୍ୟାନନ୍ଦ ବେହେରା, କୁବେର ଦଳାଇ, ଭୁବନେଶ୍ଵର ମିଶ୍ର

ଓ କୁଞ୍ଜବିହାରୀ ଦାଶ ପ୍ରଭୃତି ବିଶିଷ୍ଟ ସାହିତ୍ୟକରଣ ଏଥିରେ ନିୟମିତ ଭାବେ ଲେଖୁଥିଲେ । ସ୍ଵର୍ଗତଃ କରଙ୍କ ସଂପାଦନାରେ 'ଶିଶୁ ସଂଖାଳି' ଓ 'ମଧୁ କୋଷ' ନାମକ ଅନ୍ୟ ଦୁଇଟି ଶିଶୁ ପତ୍ରିକା ମଧ୍ୟ ପ୍ରକାଶ ପାଇଥିଲା । ଲକ୍ଷ୍ମୀକାନ୍ତ ମହାପାତ୍ରଙ୍କ ସଂପାଦନାରେ ୧୯୩୭ ମସିହାରେ ପ୍ରକାଶିତ ସାହିତ୍ୟ ପତ୍ରିକା 'ତରଳ' ରେ ଶିଶୁମାନଙ୍କ ପାଇଁ 'ନାଗବନ୍ଧୁ' ବିଭାଗ ରହିଥିଲା । ଏଥିରେ ମୁଖ୍ୟତଃ ଚରଣ ଲେଖକ ଲେଖିକାମାନେ ଗଳ୍ପ କବିତାମାନ ରଚନା କରୁଥିଲେ । ୧୯୪୬ ମସିହାରେ ଜାତୀୟ କବି ବୀରକିଶୋରଙ୍କ ସଂପାଦନାରେ 'ମୋ ଦେଶ' ପ୍ରକାଶିତ ହୋଇ ଉତ୍କଳ ଶିଶୁ ସାହିତ୍ୟ ସୃଷ୍ଟିରେ ସାହାଯ୍ୟ କରିଥିଲା ।

ଏହି ସମୟରେ ବିଭିନ୍ନ ଶିଶୁ ପତ୍ରିକାରେ ରମାରଞ୍ଜନ ମହାନ୍ତି, କୈଳାସ ତ୍ରିପାଠୀ, କଗନ୍ନାଥ ପତିଆରୀ, ବାମଦେବ ମିଶ୍ର, ହରିହର ମିଶ୍ର, ଭଗବାନ ପତି, ବଂଶୀଧର ସାମନ୍ତରାୟ, ତ୍ଵମରୁଧର ପରିଡ଼ା, କୃଷ୍ଣ ଚନ୍ଦ୍ର ତ୍ରିପାଠୀ, ହରିହର ମହାପାତ୍ର, ସତ୍ୟାନନ୍ଦ ମହାନ୍ତି, କାଳନ୍ଦି ଚରଣ ପାଣିଗ୍ରାହୀ, ଉଦୟନାଥ ଷଡ଼ଙ୍ଗୀ, ମାୟାଧର ମନସିଂହ, ଲକ୍ଷ୍ମୀଧର ଦାନ୍ ପ୍ରଭୃତି ସାହିତ୍ୟକରଣ ଶିଶୁମାନଙ୍କ ପାଇଁ ଗଳ୍ପ କବିତାଦି ରଚନା କରୁଥିଲେ ।

୧୯୪୭ ମସିହାରେ ପ୍ରକାଶିତ ନିତ୍ୟାନନ୍ଦ ସିଂହଙ୍କର 'ଗାନ୍ଧୀ ଗନ୍ଧ' ଏକ ଉତ୍କଳ ଶିଶୁ ଗଳ୍ପ ପୁସ୍ତକ । ମହାତ୍ମା ଗାନ୍ଧୀଙ୍କ ଜୀବନର କେତେକ ସତ୍ୟ ଘଟଣାକୁ ନେଇ ଏହି ଗଳ୍ପଗୁଡ଼ିକ ରଚନା କରାଯାଇଛି । ପଣ୍ଡିତ ନୀଳକଣ୍ଠ ରଥଙ୍କ 'ହରିଜନ ଗାଥା' ୧୯୪୭ ମସିହାରେ ଓଡ଼ିଶା ପବ୍ଲିଶିଂ ହାଉସଦ୍ଵାରା ପ୍ରକାଶିତ ହୋଇଥିଲା । ପୁରାଣ ଓ ଇତିହାସର ଚରିତମାନଙ୍କ ଅବଲମ୍ବନରେ ରଚିତ ବିଭିନ୍ନ ଆଠ ଗୋଟି ଗଳ୍ପ ପିଲାମାନଙ୍କ ପାଇଁ ବେଶ୍ ଉପାଦେୟ । ଚକ୍ରଧର ମହାପାତ୍ରଙ୍କ 'ଗୋଲପ ପରି' ଓ 'କଥା ଟିଏ କହୁଁ' ୧୯୪୭ ମସିହାରେ ପ୍ରକାଶିତ ହୋଇଥିଲା । କାଳ୍ପନିକ ବିଷୟ ବସ୍ତୁ ଉପରେ ରଚିତ ଏ ଦୁଇଟି ଉତ୍କଳ ଶିଶୁ ଗଳ୍ପ ପୁସ୍ତକ ।

୧୯୨୭ ମସିହାରେ ଇତିହାସର କଥା ବସ୍ତୁ ଅବଲମ୍ବନରେ ଶ୍ରୀକୃଷ୍ଣ ଶତପଥୀଙ୍କ ଦ୍ଵାରା ରଚିତ 'ଯଯାତୀ' ଏବଂ ୧୯୪୭ ମସିହାରେ ରାଧାନୋହନ ପୁସ୍ତକାଳୟ ଆନୁକୁଲ୍ୟରେ ପ୍ରକାଶିତ ଧନେଶ୍ଵର ଦାସଙ୍କ 'ଭଙ୍ଗା ଦେଉଳ' ଦୁଇଟି ଉଲ୍ଲେଖନୀୟ ଶିଶୁ ଉପନ୍ୟାସ ।

ସ୍ଵାଧୀନୋତ୍ତର ତଥା ଆଧୁନିକ ଯୁଗର ଓଡ଼ିଆ ଶିଶୁ ସାହିତ୍ୟ ପ୍ରଭୃତି ବିକାଶ ଓ ପ୍ରସାର ଗୁରୁ କରିଛି । ଏଥିପାଇଁ ସ୍ଵାଧୀନତା ପୂର୍ବବର୍ତ୍ତୀ ସାହିତ୍ୟ ଓ ସାହିତ୍ୟିକମାନଙ୍କର ଅବଦାନ ଏହି ବିକାଶ ଓ ପ୍ରସାରର ପଥକୁ ସୁଗମ କରିବାରେ ସାହାଯ୍ୟ କରିଛନ୍ତି, ଏହା ମୁକ୍ତ କଣ୍ଠରେ ସ୍ଵୀକାର କରାଯାଇ ପାରେ ।

ସଂପାଦକ, "ନାନାବାୟା",
ଭୁବନେଶ୍ଵର, କଟକ-୭୫୪୧୪୧ ।



ଜାତୀୟ ଅଭ୍ୟୁଦୟପାଇଁ ସୁବ ସମାଜର ଭୂମିକା

ସମ୍ପୂର୍ଣ୍ଣ ମାନବ ସଭ୍ୟତା ଯୁକ୍ତିଗତ ବସ୍ତୁବାଦ ମଧ୍ୟଦେଇ ଅଗ୍ରସର ହେଉଛି । ପରିଦୃଶ୍ୟମାନ ଜଗତର ଅତରାଳରେ ଥିବା ଏକ ସୂକ୍ଷ୍ମ ପ୍ରଚ୍ଛନ୍ନ ଆଧ୍ୟାତ୍ମିକ ଶକ୍ତି ଯେ ଏହି ଯାବତୀୟ ସୃଷ୍ଟିର ମୂଳକାରଣ, ଏହା ଜଡ଼ବାଦୀମାନେ ସ୍ୱୀକାର କରିବାକୁ ପ୍ରସ୍ତୁତ ନୁହଁନ୍ତି । ଜଡ଼ବାଦୀ ଗୁଡ଼େ ଏକ ଅଗ୍ନିନିବ ସୃଷ୍ଟି, ଯାହାର ପୃଷ୍ଠଭୂମି ବସ୍ତୁବାଦ ଉପରେ ପର୍ଯ୍ୟବସିତ । ସେ ସମ୍ପୂର୍ଣ୍ଣରୂପେ ଆଧ୍ୟାତ୍ମବାଦକୁ ପ୍ରତ୍ୟାଖ୍ୟାନ କରେ । ହେଲେ ଏହି ବହୁତାଣିକ ସଭ୍ୟତା ଦେଶୀ ଦୂର ଅଗ୍ରସର ହୋଇପାରେ ନାହିଁ । ଏହାର ଅଗ୍ରସର ଉପସ୍ଥିତ ହୁଏ; ଦୂର୍ଗତି ମଧ୍ୟରେ ପଡ଼ି ପରିଶେଷରେ ବିଲୁପ୍ତ ହୋଇଯାଏ । ଏକଦା ଗ୍ରୀସ୍, ଇଜିପ୍ଟ, ରୋମ୍ ଓ ବବିଲୋନ ପ୍ରଭୃତି ରାଷ୍ଟ୍ରଗୁଡ଼ିକ ସଭ୍ୟତାର ଚରମ ସୀମାରେ ପହଞ୍ଚି ହୋଇଥିଲେ; କିନ୍ତୁ ଆଜି ସେହି ସଭ୍ୟତାର ଚିହ୍ନ ବର୍ଷ ଛାଡ଼ି ଦେଖିବାକୁ ମିଳେ ନାହିଁ । ସେମାନଙ୍କର ଜାତୀୟ ଜୀବନ ତ ପ୍ରାୟ ପ୍ରତ୍ୟାକ୍ଷମାନ ହୁଏ । ଅତୀତରେ ଦେଖାଯାଇଛି ଯେ ପୂର୍ଣ୍ଣ ସଭ୍ୟତା ଆଧ୍ୟାତ୍ମିକତାକୁ ପ୍ରତ୍ୟାଖ୍ୟାନ କରିଛି, ସେ ଚିରେ ପଡ଼ି ଅଭିମୁଖେ ଗତି କରିଛି; କିନ୍ତୁ ନାନା ଉତ୍ଥାନ, ଚଳନ ଓ ବିଦେଶୀମାନଙ୍କ ଆକ୍ରମଣ ସତ୍ତ୍ୱେ ଭାରତର ଜାତୀୟ ଚିତ୍ତା ସଦା ଅମ୍ଭାନ ଓ ଜୀବନ୍ତ ହୋଇ ରହି ଆସିଛି । ଭାରତର ଜାତୀୟ ସଭା ଚିରଦିନ ଅସୀମର ସମ୍ମାନ କରିଛି ଓ ପାର୍ଥକ୍ୟ ମାନବର ପଞ୍ଚାତ୍ମରେ ଯେଉଁ ଅତ୍ୟୁକ୍ତ ସଭାର ପ୍ରକାଶ, ତାହାହିଁ ସେ ଚିରଦିନ ଲୁଗି ଶୋଇ ରୁଲିଛି । ସେଥିପାଇଁ ଯେତେବେଳେ ଭାରତର ସଭ୍ୟତା ଉପରେ ଆକ୍ରମଣ ହୋଇଛି ଓ ତା'ର ଚଳନ ମନ୍ଦିରଗୁଡ଼ିକୁ ଧ୍ୱଂସ କରାଯାଇଛି, ପରେ ପରେ ଦେଶୀ-ପାଲି ଆଧ୍ୟାତ୍ମିକ ଶକ୍ତି ପ୍ରବଳ ଦେଶରେ ପ୍ରବହମାନ ହୋଇ ମୁମୁର୍ଖୁ ଭାରତକୁ ପୁନରୁଜ୍ଜୀବିତ କରିଛି ଓ ନବଯୌବନର ଚେନ ନେଇ ତା'ର ସଭ୍ୟତା ପୁଣି ମୁଣ୍ଡ ଚେକି ଉଠିଛି ।

ଆମର ଦୃଷ୍ଟିରେ ଭାରତର ନିୟତି ସମ୍ପର୍କରେ କହିଲେ—
“ଭାରତ ଧ୍ୱଂସ ହୋଇ ନ ପାରେ, ଆମମାନଙ୍କ ଜାତି ଲୁପ୍ତ ହୋଇ ନପାରେ, କାରଣ ମାନବ ଗୋଷ୍ଠୀ ସମୂହ ମଧ୍ୟରେ ଭାରତ ସକାଶେ ନିର୍ଦ୍ଦିଷ୍ଟ ରହିଛି । ସମଗ୍ର ମାନବ ଜାତିର

ଶ୍ରୀ କାଳନ୍ଦୀ ଚରଣ ସେନାପତି

ଭବିଷ୍ୟତ ହିତପାଇଁ ଅପରିହାର୍ଯ୍ୟ ଏକ ଉତ୍କଳଚମ୍ପ ଓ ମହରମ ସିଦ୍ଧି ।”

ଆମେ ଯଦି ଭାରତର ଜାତୀୟ ଉଚ୍ଚତାପ ଅନୁଧ୍ୟାନ କରୁ, ତେବେ ସ୍ପଷ୍ଟ ରୂପେ ଜାଣିପାରୁ ଯେ ସାହିତ୍ୟ, ସଂସ୍କୃତି, ବିଜ୍ଞାନ ଓ ସ୍ଥାନ ପ୍ରଭୃତି ପ୍ରତ୍ୟେକ କ୍ଷେତ୍ରରେ ଭାରତ ସମଗ୍ର ବିଶ୍ୱକୁ ନୂତନ ଦିଗ୍‌ଦର୍ଶନ ପ୍ରଦାନ କରି ଆସିଛି । ଭାରତର ଦିବ୍ୟଦୃଷ୍ଟା ରକ୍ଷିତଶା ବେଦ, ବେଦାନ୍ତ ପରି ଆଧ୍ୟାତ୍ମିକ ଚକ୍ର ସମ୍ପର୍କିତ ସାହିତ୍ୟ ରଚନା କରି ମାନବ ଚେତନାକୁ ଉଚ୍ଚତର ଦିବ୍ୟ ଚେତନା ଦିଗକୁ ଉନ୍ନୀତ କରିଥିଲେ । ବ୍ୟାସ, ବାଲ୍ମୀକି ଓ କାଳିଦାସ ପ୍ରଭୃତି କବିଗଣଙ୍କର ଅମର କୃତିକୁ ସର୍ବ ସୁଗମ୍ୟା ସୌନ୍ଦର୍ଯ୍ୟରେ ରସାଶିତ ହେବ, ଏଥିରେ ସନ୍ଦେହ ନାହିଁ ।

ଶିଳ୍ପ କ୍ଷେତ୍ରରେ ମଧ୍ୟ ଭାରତର ଅବଦାନ କମ୍ ନ ଥିଲା । ଆମ ଦେଶର ଶିଳ୍ପୀମାନଙ୍କର କଳନାତୀତ ଶିଳ୍ପ ନୈପୁଣ୍ୟ ଏହି ଦେଶର ପ୍ରସିଦ୍ଧ ମନ୍ଦିର ଓ ପବିତ୍ର ଶିଳ୍ପାଖଣ୍ଡମାନଙ୍କରେ ନିଖୁଣ ଭାବେ ପ୍ରତି ଉଠିଥିଲା । ଶୁଣ୍ଠ ଯୁଗରେ ଭାରତୀୟ ଚିତ୍ରକଳାର ଯେଉଁ ଉନ୍ନତ ଗତିଥିଲା, ତାହାର ପ୍ରମାଣ ଆମେ ଅକତା ଓ ଏଲୋରା ଗୁମ୍ଫାମାନଙ୍କରୁ ପାଇପାରିବା ।

ଏହି ଦେଶର ସଙ୍ଗୀତ ଓ ନୃତ୍ୟକଳା ଥିଲା ଆଧ୍ୟାତ୍ମିକ ଅଭିମୁଖୀ । ଏହା ମନୁଷ୍ୟକୁ ରହିଯଗତ ଆନନ୍ଦ ପ୍ରଦାନ କରିବା ସଙ୍ଗେ ସଙ୍ଗେ ଅତୀତ୍ରିୟ ଭାବର ଉତ୍ପେକ କରିଥିଲା ।

ଶ୍ରୀଷ୍ଠ ଜନ୍ମ ପୂର୍ବରୁ ଭାରତବର୍ଷର ବୀରତ୍ୱ ସମଗ୍ର ପୃଥିବୀର ଦୃଷ୍ଟି ଆକର୍ଷଣ କରିଥିଲା । ଏପରିକି ବିଶ୍ୱବିଜେତା ଗ୍ରୀକ୍ ବୀର ଆଲେକ୍‌ଜାଣ୍ଡର ପଞ୍ଚାବ କର୍ଯ୍ୟ କରି ସାରିବା ପରେ ଭାରତର ପୂର୍ବ ଭାଗରେ ଗତି ଉଠିବା ବିଶାଳ ନୟ ସାମ୍ରାଜ୍ୟର ବ୍ୟାପକତା ଓ ବୀରତ୍ୱରେ ଉତ୍ତରୀତ ହୋଇ ଆଉ ଅଧିକତର ଅଗ୍ରସର ହେବାକୁ ସାହସ କରି ନଥିଲେ । ମଧ୍ୟଯୁଗରେ ରାଜପୁତ-ମାନଙ୍କର ବୀରତ୍ୱ, ତ୍ୟାଗ, ଉଦାରତା ଓ ରାଜପୁତ ରମଣୀର

ସତୀତ୍ୱ ଓ ଗୌରବ ରକ୍ଷା ନିମନ୍ତେ ଆତ୍ମବଳି ବିଶ୍ୱ ଉଚିତ୍ୱାସରେ ସ୍ୱର୍ଣ୍ଣାକ୍ଷରରେ ଲିପିବଦ୍ଧ । ଆରବ୍ୟ ରଜନୀର ଏକ କାହାଣୀରେ ବର୍ଣ୍ଣିତ ଅଛି ଯେ ତତ୍କାଳୀନ ପୃଥିବୀରେ ଯେଉଁ ଭୂମିତଣ୍ଡ ପ୍ରସିଦ୍ଧ ନରପତି ଥିଲେ, ସେମାନଙ୍କ ମଧ୍ୟରେ ପଶ୍ଚିମ ଭାରତରେ ଗତି ଉଠିବା ରାଷ୍ଟ୍ରକୁଟ ରାଜ୍ୟର ନରପତି ଅନ୍ୟତମ । ଭାରତର ଏତାଦୃଶ ଦୀରତ୍ୱ କଦାପି କୌଣସି ଦେଶ ବିଭୁତ୍ୱରେ ଉଦ୍ଭବ ନଥିଲା । ଉଚିତ୍ୱାସରେ ଭାରତ କେବେ ଆଜ୍ଞାନଶାଳୀର ଭୂମିକା ଗ୍ରହଣ କରିନାହିଁ ବରଂ ନିଜର ସମସ୍ତ ଶକ୍ତି ଦେଇ ଅନ୍ୟ ଜାତିର ହିତସାଧନ କରିଛି । ଶ୍ରୀ ଅରବିନ୍ଦ ଯଥାର୍ଥରେ କହିଥିଲେ—

“ଭାରତବର୍ଷ ଅନ୍ୟଦେଶ ତୁଲ୍ୟ ନିଜ ସକାଶେ ଜାଗ୍ରତ ହୋଇ ନାହିଁ ବା ଶକ୍ତିଶାଳୀ ହୋଇନାହିଁ, ଦୁର୍ବଳକୁ ଗୋତରେ ଦଳି ଦେବାକୁ ଉଠି ନାହିଁ । ତାହା ପାଖରେ ନ୍ୟସ୍ତଥିବା ଶାଶ୍ୱତ ଜ୍ୟୋତିକୁ ଜଗତରେ ବିକାଶ କରିବ ବୋଲି ତାହାର ଉତ୍ଥାନ ହୋଇଛି । ଭାରତ ଚିରଦିନ ବଞ୍ଚି ରହିଛି ବିଶ୍ୱ-ମାନବଙ୍କ ସକାଶେ, ନିଜ ସକାଶେ ନୁହେଁ । ଆଉ ଆଜି ତାକୁ ବଡ଼ ହେବାକୁ ପଡ଼ିବ ବିଶ୍ୱମାନବ ସମାଜ ପାଇଁ, ନିଜ ପାଇଁ ନୁହେଁ ।”

ଧର୍ମ କ୍ଷେତ୍ରରେ ମଧ୍ୟ ଭାରତ ବିଶ୍ୱରେ ଏକ ସୁଦୃଢ଼ ସମନ୍ୱୟ ସ୍ଥାପନ କରିପାରିଛି । ବିଶ୍ୱର ବିଭିନ୍ନ ଧର୍ମରୁ ସାର ସଂଗ୍ରହ କରି ଭାରତୀୟ ସଂସ୍କୃତି ନିଜକୁ ସୁସମୃଦ୍ଧ କରି ପାରିଛି । ଏହି ଭୂମିରେ ଦିନେ ହିନ୍ଦୁ, ବୌଦ୍ଧ ଓ ଜୈନ ଧର୍ମର ଅପୂର୍ବ ସମନ୍ୱୟ ଘଟିଥିଲା । ପରବର୍ତ୍ତୀ କାଳରେ ମୁସଲମାନ ଧର୍ମର ଏକେଶ୍ୱରବାଦ ଭାରତର ଏକେଶ୍ୱରବାଦ ତତ୍ତ୍ୱକୁ ଦୃଢ଼ୀଭୂତ କରିଥିଲା । ଶିଶୁଧର୍ମର ସହନଶୀଳତା ଓ ତ୍ୟାଗ ଏବଂ ଶ୍ରୀକ୍ଷିୟାନ ଧର୍ମର ବିଶ୍ୱ ଭ୍ରାତୃତ୍ୱ ଭାରତୀୟ ସଂସ୍କୃତିକୁ ବହୁ ଭାବରେ ପ୍ରଭାବିତ କରିଛି ।

ଚିକିତ୍ସା ବିଜ୍ଞାନ, ଜ୍ୟୋତିଷ ବିଦ୍ୟା ଓ ପ୍ରାଚୀନ ବିଜ୍ଞାନର ଅଗ୍ରଗତି ଫଳରେ ଭାରତ ସମଗ୍ର ବିଶ୍ୱକୁ ନୂତନ ଦିଗ୍‌ଦର୍ଶନ ପ୍ରଦାନ କରିଥିଲା । ବର୍ତ୍ତମାନର ଗଣିତ ବିଜ୍ଞାନ ଭାରତର ସଂପୂର୍ଣ୍ଣ ନିଜସ୍ୱ । କ'ଣ, ୧ ଠାରୁ ୯ ପର୍ଯ୍ୟନ୍ତ ସଂଖ୍ୟା, ଦଶମିକ ଓ ପାଇ(-) ତତ୍ତ୍ୱ ଆରବୀୟମାନେ ଆମ ଦେଶକୁ ଶିକ୍ଷା କରି ଉତ୍ତରୋପାୟମାନଙ୍କୁ ଦାନ କରିଥିଲେ ।

ସର୍ବୋପରି ବିଶ୍ୱକୁ ଭାରତର ସର୍ବଶ୍ରେଷ୍ଠ ଦାନ ହେଉଛି ଆଧ୍ୟାତ୍ମିକ ଦାନ । ଏହି ଭୂମିରେ ଯୁଗ ଯୁଗ ଧରି ମହାପୁରୁଷ-ମାନଙ୍କର ଆବିର୍ଭାବ ଘଟିଛି । ସେମାନଙ୍କ ତପଃଶକ୍ତିରେ ଭାରତକୁ ଚିତ୍ତ ଶୋଭା ଦେଇଛି । ମହାପୁରୁଷମାନଙ୍କ ଦିବ୍ୟ ଉଦାରବାଣୀ ସମଗ୍ର ବିଶ୍ୱବାସୀଙ୍କୁ ଚମତ୍କୃତ କରିଛି । ଆଜି ପାଶ୍ଚାତ୍ୟବାଦୀ ଆଧ୍ୟାତ୍ମିକ ଅନୁପ୍ରେରଣା ଲାଭ କରିବା ପାଇଁ ଏହି ଦେବଭୂମି ଆଡ଼କୁ ମୁଖ ଫେରାଇଛନ୍ତି । ହେଲେ, ଭାରତବାସୀ ଆଜି ପାଶ୍ଚାତ୍ୟ ସଭ୍ୟତାର ଅଧ ଅନୁଗାମୀ ହୋଇ ଆଦର୍ଶ ପଥରୁ ବିଚ୍ୟୁତ ହୋଇଛନ୍ତି । ଯାହାଫଳରେ ଭାରତର ପୂର୍ବ ଗୌରବ ଆଜି ଲୁପ୍ତପ୍ରାୟ । ଦେଶକୁ ଏହି ଦାରୁଣ ମୁହୂର୍ତ୍ତରୁ ରକ୍ଷା କରିବାକୁ ହେଲେ ଯୁବ ସମାଜର ଶକ୍ତି ଉପରେ ନିର୍ଭର କରିବାକୁ ହେବ କାରଣ, ଏହି ତରୁଣ-

ମାନେହିଁ ସ୍ଥାପନ କରିପାରିବେ ଏକ ବିକାଶଶୀଳ ମାନବ ସମାଜର ଭିତ୍ତି । ଦ୍ୱିତୀୟ ଜନ୍ମପଲ୍ ସୁବଳମାନଙ୍କ ଉଦ୍ଦେଶ୍ୟରେ କହିଥିଲେ ।—

“Looking at your faces we see the future. In the light of your eyes, the year 2000 shines.”

ଏମାନେ ହେଲେ ସେହି ଯୁବସମାଜ ଯେଉଁମାନଙ୍କ ଚକ୍ଷୁର ଜ୍ୟୋତିରେ ଆଗାମୀ ଭବିତବ୍ୟର ବର୍ଷଶୁଭିକ ପୃଷ୍ଠି ଉଠିବ । ବିଶ୍ୱ ଉଚିତ୍ୱାସର ଏକ ଅଭୂତପୂର୍ବ ମୁହୂର୍ତ୍ତରେ ଆଜିର ଯୁବ ସମାଜ ଉପନୀତ ହୋଇଛନ୍ତି, ଯେଉଁ ସମୟରେ ଶିକ୍ଷା, ବିଜ୍ଞାନ, ସାହିତ୍ୟ ଓ ସଂସ୍କୃତି ସକଳ କ୍ଷେତ୍ରରେ ଏକ ଚରମ ବିଶ୍ୱଖ୍ୟାଳୀ ଦେଖା ଦେଇଛି । ବହୁତଃ ଏକ ବିଶ୍ୱବ୍ୟାପୀ ଅଶାନ୍ତି ସମଗ୍ର ଜଗତରେ ଆଜି କାୟା ବିସ୍ତାର କରି ରହିଛି । ମାନବ ଜୀବନ ହୋଇଯାଇଛି ଘୋର ଅଶାନ୍ତିମୟ । ଏହି ପରିସ୍ଥିତିକୁ କୌଣସି ରାଷ୍ଟ୍ରନୈତିକ ବା ସାମାଜିକ ବିପ୍ଳବ ଦ୍ୱାରା ଶାନ୍ତ କରାଯାଇ ନପାରେ । ଏହା କେବଳ ସମ୍ଭବ ହୋଇପାରେ ଏକ ଆନ୍ତର ବିପ୍ଳବ ଦ୍ୱାରା, ମାନବ ଅନ୍ତରରେ ଆଧ୍ୟାତ୍ମିକ ଉଦ୍‌ବଳ ବିକାଶ ଦ୍ୱାରା । ଏକଦା ଆଧ୍ୟାତ୍ମିକ ଶକ୍ତି ଭାରତକୁ ସଞ୍ଜିବନୀ ସୁଧାରେ ଭସାଇ ମୃତ ଜାତିକୁ ଜୀବିତ, ବଳିଷ୍ଠ ଓ ତେଜସ୍ୱୀ କରି ଗତି ଦୋଳିଥିଲା । ପୁଣି ସେହି ତପୋବଳ ଅବମ୍ୟ ଅଜେୟ ଶକ୍ତି ନେଇ ପ୍ରକାଶିତ ହେବ । ସୁତରାଂ ଯୁବଶକ୍ତି ସେହି ଦିବ୍ୟଶକ୍ତିର ଉଚ୍ଚ ଅନୁକ୍ଷଣ କରିବେ । ନିମ୍ନ ଚେତନାର କର୍ବମ ମଧ୍ୟରୁ ନିଜକୁ ମୁକ୍ତ କରି ଦିବ୍ୟ ଚେତନ ଆଡ଼କୁ ଉନ୍ମୁଳିତ ହେବେ । ସେମାନଙ୍କ ଅନ୍ତରସ୍ଥ ସୁସ୍ଥ ଦେବ-ତୁର ଜାଗରଣ ଘଟିବ । ସେମାନେ ସ୍ୱୟଂ ହେବେ ଶକ୍ତି ଓ ଆଲୋକର ବିକୀରଣ କେନ୍ଦ୍ର । ଭାରତର ଆର୍ଯ୍ୟ-ସନ୍ତାନଗଣଙ୍କ ମଧ୍ୟରେ ଲୁପ୍ତ ଶିକ୍ଷା, ଚରିତ୍ର, ମେଧାଶକ୍ତି, ଭକ୍ତି, ଶ୍ରଦ୍ଧା, ତପସ୍ୟା ବ୍ରହ୍ମଚର୍ଯ୍ୟ ଓ ସତ୍ୟଜ୍ଞାନର ବିକାଶ ଘଟିବ । ଭାରତର ଭାଗ୍ୟ-କାଶର ଉଦ୍‌ପୁନଃ ଉଦ୍‌ବିତ ହେବ ଏବଂ ତାହାର ତେଜୋଦୀପ୍ତ ଆଲୋକର ଦୁଃସ୍ତ ଶିଖାରେ ସମଗ୍ର ପୃଥିବୀକୁ ପ୍ରାବିତ କରିବ । ଆତ୍ମଜାତିକ ଯୁବ ସମସ୍ତର ଅବକାଶରେ ଏକ ନୂତନ ଜାତିର ଅଭ୍ୟୁତ୍ଥାନ ପାଇଁ ଶ୍ରୀ ଅରବିନ୍ଦ ଯୁବ ସମାଜକୁ ଯେଉଁ ଆହ୍ୱାନ ଦେଇଥିଲେ, ତାହା ତରୁଣମାନଙ୍କର ବିଶ୍ୱର ଓ ବିବେଚନା ପାଇଁ ନିମ୍ନରେ ପ୍ରଦତ୍ତ ହେଉଛି :

“ତରୁଣ-ଭାରତକୁ ଆନ୍ଦୋଳନେ ଆହ୍ୱାନ କରୁଛି, ତରୁଣ ମାନେହିଁ ଏହି ନୂତନ ଜଗତର ନିର୍ମାତା ହେବେ, କିନ୍ତୁ ସେମାନେ ନୁହନ୍ତି ଯେଉଁମାନେ ପାଶ୍ଚାତ୍ୟ ଜଗତରେ ପ୍ରତିଯୋଗିତା ମୂଳକ ବ୍ୟକ୍ତିତ୍ୱ, ପୂର୍ଣ୍ଣିବାଦ ବା ବସ୍ତୁତାତ୍ତ୍ୱିକ ସାମ୍ୟବାଦକୁ ଭାରତର ଉଦ୍‌ଦିଷ୍ଟ ଆଦର୍ଶ ରୂପେ ଗ୍ରହଣ କରନ୍ତି ବା ଯେଉଁମାନେ ହୋଇଛନ୍ତି ପୁରାତନ ଧର୍ମନୀତିର ଜ୍ଞାତଦାସ, ଅଥବା ଯେଉଁମାନେ ଆଧ୍ୟାତ୍ମିକତା ଦ୍ୱାରା ଜୀବନର ରୂପାନ୍ତରେ ବିଶ୍ୱାସ କରନ୍ତି ନାହିଁ । ବରଂ ଯେଉଁମାନେ ଏକ ପୂର୍ଣ୍ଣତର ସତ୍ୟ ଗ୍ରହଣ କରିବାକୁ ସମର୍ଥ ଏବଂ ଏକ ମହରର ଆଦର୍ଶ ନିମିତ୍ତ ଅଧ୍ୟବସାୟ କରିବାକୁ ଯେଉଁମାନଙ୍କର ମନ ଓ ହୃଦୟ ଉନ୍ମୁକ୍ତ ସେହିମାନେହିଁ ଏହି ଜଗତର ନିର୍ମାତା ହେବେ । ସେମାନେ ଏପରି ବ୍ୟକ୍ତି ହେବେ ଯେଉଁମାନେ ଅତୀତ ଓ

କର୍ମମାନ ପାଇଁ ନିଜକୁ ଉପର୍ଗ ନକରି ଉଦ୍‌ଘୋଷଣା ପ୍ରତି ନିଜକୁ
 ଲକ୍ଷ୍ୟ କରିବେ । ସେମାନେ ନିଜକୁ ପୂର୍ଣ୍ଣପ୍ରାଣରେ ଗଢ଼ି
 କରିବେ ନିଜର ନିମ୍ନ ପ୍ରକୃତିକୁ ଅତିକ୍ରମ କରିବା ନିମିତ୍ତ,
 ନିଜ ମଧ୍ୟରେ ତଥା ସକଳଙ୍କ ମଧ୍ୟରେ ଉତ୍ସୁକକୁ ଅନୁଭବ
 କରିବା ନିମିତ୍ତ, ଦେଶ ଓ ମାନବ ସମାଜ ସକାଶେ
 ଅନୁତ ଅଧ୍ୟବସାୟ କରିବା ନିମିତ୍ତ । ଏ ପର୍ଯ୍ୟନ୍ତ ଏହି ଆଦର୍ଶ

ରହିଛି ଏକ ସୁସ୍ଥ ବାଳରୂପେ ଏବଂ ଯେଉଁ ଜୀବନରେ ଏହା
 ଅଭିବ୍ୟକ୍ତ ଚାହାଁ ହେଉଛି ଏକ ସୁସ୍ଥ ବେସ୍ତୁ ।

ଗ୍ରା: ବହୁଳପତ୍ର
 ପୋ. ଅ.-ବେଂଗାଲ
 ଛି : କଟକ



ଉତ୍ସବ ପ୍ରସଙ୍ଗ

ମନୁଷ୍ୟ ପରିବେଶ

ଓ

ପ୍ରାକୃତିକ ସଂସଦ



ଅଧ୍ୟାପକ ପ୍ରଫୁଲ୍ଲ କୁମାର ମହାନ୍ତି

ବିନିଯୋଗ କରି ପୁଣ୍ୟସ୍ଥଳରେ ଜୀବନ ଯାପନ କରେ । ଆବଶ୍ୟକ ଖାଦ୍ୟପେୟ, ପରିଧେୟ, ବାସୋପକରଣ, ବିଳାସ ସାମଗ୍ରୀ, ଔଷଧପତ୍ର ଇତ୍ୟାଦି ସେ ତା'ର ଭୌତିକ ପରିବେଶରୁ ଏବଂ ଭଗିଦ ଓ ପ୍ରାଣୀ ଜଗତରୁ ପାଏ । ମନୁଷ୍ୟ ଆଜିକାଲି ଦରକାର ହେଲେ ପ୍ରାକୃତିକ ପରିବେଶକୁ ବଦଳାଇ ଦେଇ ପାରୁଛି । ମାତ୍ର ପ୍ରାକୃତିକ ସଂପଦ ହେଉଛି ତାର ସବୁପ୍ରକାର ଶକ୍ତି, ସାମର୍ଥ୍ୟ, ସୁଖ ଓ ସମୃଦ୍ଧିର କାରଣ ।



ଭଜନ ପ୍ରସଙ୍ଗ

ମନୁଷ୍ୟ ପରିବେଶର ଏକ ମୁଖ୍ୟ ଅଙ୍ଗ । ପରିବେଶ କହିଲେ ମନୁଷ୍ୟ ଚତୁଃପାର୍ଶ୍ଵରୁ ଭଗିଦ ଓ ପ୍ରାଣୀ ସମୂହକୁ ବୁଝାଇଥାଏ । ଏହା ଏକ ପ୍ରାକୃତିକ ସୃଷ୍ଟି । ପରିବେଶ ଜୀବନ ପାଇଁ ଏକ ମୁଖ୍ୟ ଉପାଦାନ ଓ ନିଜେ ମଧ୍ୟ ଏକାଧାରରେ ବିଭବଶାଳୀ । କାରଣ ପରିବେଶର ମୌଳିକ ଉପାଦାନଗୁଡ଼ିକ ହେଉଛି ପ୍ରାକୃତିକ ସଂପଦ । ପ୍ରକୃତିର ଉତ୍ତାପରେ ଅନେକ ପ୍ରକାର ପ୍ରାକୃତିକ ସଂପଦ ରହିଛି । ସେଗୁଡ଼ିକ ହେଉ ମୃତ୍ତିକା ସଂପଦ, ଖଣିଜ ସଂପଦ, ଜଳ ସଂପଦ ଓ ଅରଣ୍ୟ ସଂପଦ । ଖଣିଜ ସଂପଦକୁ ସାମାନ୍ୟତାଦେ ଡାକଦେଲେ ଅବଶିଷ୍ଟ ତିନୋଟି ସଂପଦ ପ୍ରତ୍ୟକ୍ଷ ଭାବରେ ମନୁଷ୍ୟ ଜୀବନକୁ ନିୟନ୍ତ୍ରଣ କରିଥାଏ । ମନୁଷ୍ୟ ସେ ସବୁର



ପ୍ରାଣୀ ଜଗତରୁ ଖାଦ୍ୟ ଓ ଆଶ୍ରୟ ଯୋଗାଏ । ପ୍ରତ୍ୟକ୍ଷ ବା ପରୋକ୍ଷରାବରେ ମନୁଷ୍ୟ ତାର ଖାଦ୍ୟ, ବସ୍ତ୍ର, ବାସୋପକରଣ ଓ ଅନ୍ୟାନ୍ୟ ପ୍ରଯୋଜନୀୟ ବସ୍ତୁ ମୃତ୍ତିକାରୁ ପାଏ । ଯେଉଁଠାରେ ମୃତ୍ତିକା ନାହିଁ ସେଠାରେ ଜୀବନ ବିପର୍ଯ୍ୟୟ । ପୁନଶ୍ଚ ଯେଉଁଠାରେ ମୃତ୍ତିକା ଥାଇ ତାହା କ୍ଷୟହୁଏ ସେ ସ୍ଥାନ ବି ମରୁଭୂମିରେ ପରିଣତ ହୋଇଥାଏ । ଆର୍ତ୍ତନା, ଚାନ୍ଦ, ଗାରତ ଓ ଦକ୍ଷିଣ ଆମେରିକାର ଅନେକାଞ୍ଚଳ ଏହାର ଉଦାହରଣ । ବନେ ଓ ପ୍ରେରୀ ଅଞ୍ଚଳର କୃଷ୍ଣ କାର୍ପାସ ମୃତ୍ତିକା, କାନାଡ଼ା ଓ ଋଷିଆର ଧୂସର ମୃତ୍ତିକା ଓ ଉଷ୍ଣ ଜ୍ୱାଳାୟ ମରୁଭୂମିରେ ଶ୍ୱେତ ରଙ୍ଗର ମୃତ୍ତିକାହିଁ ଏସବୁ ସ୍ଥାନ ପକ୍ଷରେ ଆଶୀର୍ବାଦ ।

ଖାଦ୍ୟ ଗତ୍ୟାଚରଣ ବୃଦ୍ଧି କରିବାକୁ ହେଲେ ମୃତ୍ତିକା-ସଂରକ୍ଷଣ ଆବଶ୍ୟକ । ମୃତ୍ତିକା ସଂରକ୍ଷଣ ପାଇଁ ଦୁଇଟି ପ୍ରଧାନ ଉପାୟ ଅବଲମ୍ବନ କରାଯାଇପାରେ । (କ) ମୃତ୍ତିକା କ୍ଷୟର ନିରୋଧ (ଖ) ମୃତ୍ତିକାର ଉର୍ଦ୍ଧରତା ସଂରକ୍ଷଣ । ମୃତ୍ତିକାକ୍ଷୟ ରୋଧ କରିବାକୁ ହେଲେ ବଣ ଜଙ୍ଗଲର ସୁରକ୍ଷା ଆବଶ୍ୟକ । ଯେଉଁଠାରେ ମୃତ୍ତିକା କ୍ଷୟର ଆଶଙ୍କା ବେଶୀ, ସେଠାରେ ନୂତନ ଜଙ୍ଗଲ ସୃଷ୍ଟି କରିବାକୁ ହେବ । ବିଶେଷତଃ ନଦୀକୂଳ ଯୋଜନା ନିକଟରେ ବଣ ଜଙ୍ଗଲ ନଥିଲେ ଜଳସ୍ରୋତରେ ଦାରିମାଟି ବୋହିଆସି ଜଳଭଣ୍ଡାରକୁ ପୋତି ପକାଇବ । ଏସବୁ ସ୍ଥାନରେ ଜଙ୍ଗଲ ବଢ଼ାଇବା ଉଚିତ । ଜଳସ୍ରୋତକୁ ବନ୍ଧୁକାରୀ ଅଟକାଇବାଦ୍ୱାରା ଓ ପାହାଡ଼ିଆ ଅଞ୍ଚଳରେ ସୋପାନ ପ୍ରଣାଳୀରେ ଜମିରୂପ କରିବା ଦ୍ୱାରା ମୃତ୍ତିକାକ୍ଷୟକୁ ରୋଧ କରାଯାଇପାରିବ । ଜମି ଯେତେ ସମତଳ ହେବ, ମୃତ୍ତିକା କ୍ଷୟ ସେତେ କମ୍ ହେବ ଏବଂ ଜମିର ଉର୍ଦ୍ଧରତା ରକ୍ଷା କରାଯାଇ ପାରିବ ।

କଥାରେ ଅଛି ଖାଇଲେ ନଇବାରି ସରେ । ସେହିପରି ପ୍ରାକୃତିକ ସଂପଦର ଗଣ୍ଡାର ଅସରଳି ନୁହେଁ; ବ୍ୟବହାର କଲେ ନିଶ୍ଚିତ ସରିବ । ମୃତ୍ତିକା, ଜଳ, ଉଦ୍ଭିଦ ଓ ପ୍ରାଣୀମାନଙ୍କର କ୍ଷୟ ଘଟୁଛି ଓ ତା ସଙ୍ଗେ ସଙ୍ଗେ ପୂରଣ ହେଉଛି ନଧ୍ୟ । ମାତ୍ର ପୂରଣ ପରିମାଣ କ୍ଷୟ ପରିମାଣ ତୁଳନାରେ ଯଥେଷ୍ଟ କମ୍ । ସୁତରାଂ ଏଥିରୁ ସ୍ପଷ୍ଟ ଯେ କିଛି ବର୍ଷପରେ ଯାହା ବି ପ୍ରାକୃତିକ ସଂପଦ ଅଛି ସେଗୁଡ଼ିକର ବିଲେପ ନିଶ୍ଚିତ ଯଦି ସେଗୁଡ଼ିକ ଉପଯୁକ୍ତ ରୂପେ ସଂରକ୍ଷଣ କରା ନ ଯାଏ, ତେଣୁ ମନୁଷ୍ୟ ବୁଦ୍ଧିବଳରେ ପ୍ରାକୃତିକ ସଂପଦର ସର୍ବାଧିକ ବିନିଯୋଗ କରୁଛି । ତାର ପ୍ରତିବଦଳରେ ସେହି ସଂପଦର ମାତ୍ରା ଠିକ୍ ରହିବା ବା ବଢ଼ି ହେବା ଦିଗରେ ଚିନ୍ତିତ ହେଲେ ନୂତନ ସଂପଦର ସୃଷ୍ଟି ବା ରକ୍ଷା ହୋଇପାରିବ । ବର୍ତ୍ତମାନ ଦେଖିବା ଏହି ସଂପଦର ସୁରକ୍ଷା ବା ସଂରକ୍ଷଣ ବିପରି କରାଯାଇ ପାରିବ ।

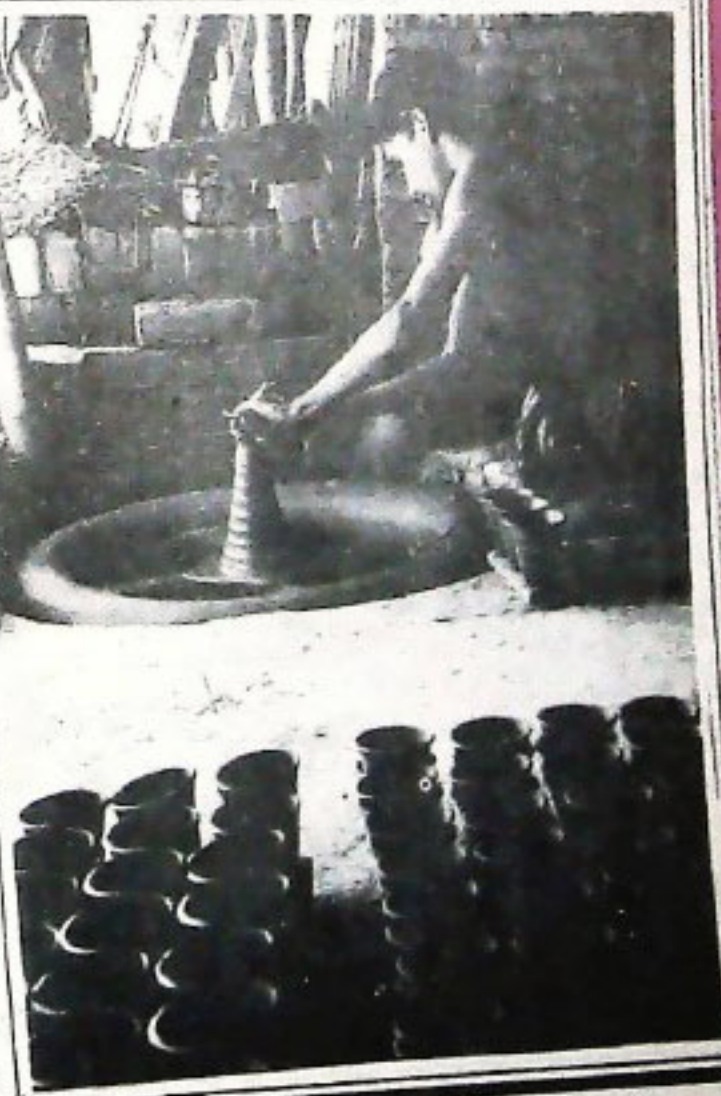

୧-ମୃତ୍ତିକା ସଂରକ୍ଷଣ

ମୃତ୍ତିକା ସକଳ ପ୍ରକାର ଜୀବନର ଆଧାର ଏବଂ ପ୍ରାକୃତିକ ପରିବେଶର ପ୍ରଧାନ ଅଙ୍ଗ । ଏହା ଉଦ୍ଭିଦ ଓ

୨-ଜଙ୍ଗଲ ସଂରକ୍ଷଣ

ଜଙ୍ଗଲ ଆମର ଏକ ପ୍ରଧାନ ପ୍ରାକୃତିକ ସଂପଦ । ଉପଯୁକ୍ତ ପରିଚାଳନା ଅନୁସାରେ ବ୍ୟବହାର କଲେ ଏହା ଦେଶର ଏକ ସାମ୍ୟ ସଂପଦ ହୋଇପାରିବ । ବିଭିନ୍ନ ଉପାୟରେ ବର୍ତ୍ତମାନ ଜଙ୍ଗଲ ସଂପଦକୁ ନଷ୍ଟ କରିବାରେ ମନୁଷ୍ୟ ବ୍ୟସ୍ତ । ଆଜିର ମନୁଷ୍ୟ ଉଦ୍ଦିଷ୍ଟତାକୁ ଆଖିରେ ନ ରଖି ଜଙ୍ଗଲକୁ ଶିଳ୍ପିତ କରି ସଫାକରି ପ୍ରାସାଦ ଚୋଳିବାରେ, ଶିଳ୍ପାଞ୍ଚଳ ଗଢ଼ିବାରେ ନିଯୋଜିତ । ଅବଶ୍ୟ ଅନେକ ପରିମାଣରେ ଦରକାର ହେଲେ ବି ସେହି ଅନୁପାତରେ ଅନ୍ୟତ୍ରାଣରେ ବୃକ୍ଷରୋପଣ କରି ଜଙ୍ଗଲ ସୃଷ୍ଟି କରାଯାଇନାହିଁ । ପାହାଡ଼ିଆ ଅଞ୍ଚଳରେ ଶ୍ଳେକମାନେ ପୋଡ଼ୁଣ୍ଡ କରିବା ଦ୍ୱାରା ଜଙ୍ଗଲ ସଂପଦର ଅଶେଷ କ୍ଷତି ଘଟୁଛି । ଜଙ୍ଗଲ ଘର ତିଆରି ବାଠ, ବାଉଁଶ, ସବାର ଗାଘ, ବେତ, ଓଷଧ ବୃକ୍ଷ, ଫଳ ଫୁଲ ଉତ୍ପାଦି ଯାବତୀୟ ଜିନିଷର ଉତ୍ପାଦନ । ତେଣୁ ତାକୁ ସଂରକ୍ଷଣ କରିବାକୁ ହେଲେ ଜଙ୍ଗଲ କାଟିବା ବନ୍ଦ କରିବା ସଙ୍ଗେ ସଙ୍ଗେ ବୃକ୍ଷରୋପଣ କରି ନୂତନ ଜଙ୍ଗଲ ସୃଷ୍ଟି କରିବାକୁ ହେବ ।

୩-ବନ୍ୟଜନ୍ତୁ ସଂରକ୍ଷଣ

ଅରଣ୍ୟସ୍ତ ବୃକ୍ଷର ଫୁଲ ଓ ଫଳ ଯେପରି ଠିକ୍ ସେହିପରି ବୃକ୍ଷ ଓ ଚରୁଧ୍ୟସ୍ତ ଜୀବଜନ୍ତୁ । ଏମାନେ ପରସ୍ପର ଅନୁପୂରକ ।

ବନ୍ୟଜନ୍ତୁମାନେ ଅରଣ୍ୟର ସୁରକ୍ଷା କରନ୍ତି ଓ ସୌନ୍ଦର୍ଯ୍ୟ ବର୍ଦ୍ଧନ କରନ୍ତି । ସେମାନେ ଅନିଷ୍ଟକାରୀ ଜୀବମାନଙ୍କୁ ମାର ଆମକୁ ବହୁତ କ୍ଷତିରୁ ରକ୍ଷା କରନ୍ତି । ବନ୍ୟଜନ୍ତୁଗଣ ଯଦି ଶିକାରପ୍ରିୟ ବ୍ୟକ୍ତିମାନଙ୍କର ଅତ୍ୟାଚାରରେ ଅବଲୁପ୍ତ ହୁଅନ୍ତି, ତେବେ ମନୁଷ୍ୟ ସମାଜ ଏକ ମହାସଂପଦ ହରାଇ ବସିବ । ସେହି ହେତୁ ବନ୍ୟଜନ୍ତୁ ସଂରକ୍ଷଣ ମଧ୍ୟ ଏକାନ୍ତ ପ୍ରୟୋଜନୀୟ । ତେଣୁ ଉପଯୁକ୍ତ ସୁରକ୍ଷା ଦିଗରେ ଭାରତ ସରକାରଙ୍କ ଝରରେ ଚର୍ଚ୍ଚପରତା ଦେଖା ଦେଉଛି ।

ବନ୍ୟଜନ୍ତୁ ସଂରକ୍ଷଣ ନିମିତ୍ତ ଭାରତବର୍ଷରେ ବହୁ ଅଭୟାରଣ୍ୟର ବ୍ୟବସ୍ଥା କରାଯାଇଛି । କେନ୍ଦ୍ର ସରକାର ବନ୍ୟଜନ୍ତୁମାନଙ୍କ ପାଇଁ ଭାରତୀୟ ସମିତି (The Indian Board for wild life) ନାମକ ସଙ୍ଗଠନ ପ୍ରତିଷ୍ଠା କରିଛନ୍ତି । ବଂଶବୃଦ୍ଧିପାଇଁ ଜାତୀୟ ଉଦ୍ୟାନ (National Park), ଅଭୟାରଣ୍ୟ (Sanctuary) ଓ ଚିଡ଼ିଆଖାନା (Zoo) ମାନ ସ୍ଥାପନ କରାଯାଇଛି । ଜନସାଧାରଣଙ୍କ ଅବଗତି ନିମନ୍ତେ ପ୍ରତିବର୍ଷ ବନ୍ୟଜନ୍ତୁ ସଂରକ୍ଷଣ ସପ୍ତାହ ପାଳନ କରାଯାଇଛି । ଆକାଶବାଣୀ, ଦୂରଦର୍ଶନ ଓ ସମ୍ବାଦପତ୍ର ମାଧ୍ୟମରେ ବନ୍ୟଜନ୍ତୁ ସଂରକ୍ଷଣ ବିଷୟକ ପ୍ରବନ୍ଧମାଳା, ପ୍ରଶ୍ନର ପତ୍ର ଉତ୍ପାଦି ପ୍ରଶ୍ନର ଓ ପ୍ରକାଶ କରାଯାଇଛି ।



ଭଲ୍ଲକ ପ୍ରସଙ୍ଗ

ମନୁଷ୍ୟ ଆରାମରେ ଚଳିବାପାଇଁ ଶିକାର କରି, ଜଙ୍ଗଲ ମଧ୍ୟ ଭଲ ପ୍ରାକୃତିକ ସୃଷ୍ଟିକୁ ବ୍ୟାଘାତ କରୁଛି । ସେ ଜାଣି-ପାରୁନାହିଁ ଯେ ପ୍ରାକୃତିକ ପରିବେଶରୁ ସୃଷ୍ଟି ଓ ତା'ର ଏକ ମୁଖ୍ୟ ଅଂଶ । ବିରାଟ ପରିପାଶ୍ୱର ଏକମାତ୍ର କ୍ଷୁଦ୍ର ଜୀବ । ଅହେତୁକ ଶିକାର ଯୋଗୁଁ ହିଁ ପରିପାଶ୍ୱର ପରିସ୍ଥିତି ସହିତ ମିଳିମିଶି ନ ପାରି ବଂଶଲେପ ଅବସ୍ଥାରେ ପହଞ୍ଚିଛନ୍ତି । ଅନେକ ପ୍ରାଣୀ ତ ଗଲେଣି-ଆଉ ନାହାନ୍ତି । ତେବେ ଯେତିକି ଧୂଳି ତାଙ୍କପାଇଁ ଉପଯୁକ୍ତ ପରିବେଶ ସୃଷ୍ଟି କରାଇ ସେମାନଙ୍କୁ ରକ୍ଷା କରିବା ଏକାନ୍ତ ଶ୍ରେୟସ୍କର । ପରିବେଶ ମଧ୍ୟ କରିବା ସହଜ, ତିଆରି କରିବା କଷ୍ଟ । ତେଣୁ ପରିବେଶକୁ କ୍ଷୟ ନକରି ଆହୁରି ଉଚ୍ଚତର କରିପାରିଲେ

ଜଙ୍ଗଲ ସଂପଦ ରକ୍ଷା ହେବା ସଙ୍ଗେ ସଙ୍ଗେ ଜଙ୍ଗଲମଧ୍ୟସ୍ଥ ଜୀବଜଗତମାନଙ୍କର ସୁରକ୍ଷା ହେବ ତଥା ଅଭିବୃଦ୍ଧି ପ୍ରତିବ । ତେଣୁ ଜନସାଧାରଣ ସମସ୍ତେ ସତର ସତର୍କ ଓ ଅଗଭର ହୋଇ ନିଜର ଚରୁପାଶ୍ୱକୁ ରକ୍ଷାକର୍ମ କରିବା ଉଚିତ । ତା ଦ୍ୱାରା ନିଜର ଉପକାର, ଦେଶର ଉପକାର ତଥା ସମଗ୍ର ବିଶ୍ୱର ମଧ୍ୟ ଉପକାର ।

ସ୍ୱାଚକୋରର ପ୍ରାଣୀ ବିଭବ
 ରକ୍ଷକ ବିଶ୍ୱବିଦ୍ୟାଳୟ,
 ବାଣୀବିହାର, ଭୁବନେଶ୍ୱର-୪



ଓଡ଼ିଶାରେ ସୋୟାବିନ୍

ଉତ୍କଳର ରମେଶ ଚନ୍ଦ୍ର ଦାଶ

ଦିଂ ଶ ସୂତ୍ରୀ କାର୍ଯ୍ୟକ୍ରମରେ କୃଷିର ଉନ୍ନତି କଳ୍ପନା କରି ସୋୟାବିନ୍ ଫସଲକୁ ଅନ୍ୟାନ୍ୟ କୃଷିକାଚ ଫସଲ ମଧ୍ୟରେ ପ୍ରାଧାନ୍ୟ ଦିଆଯାଇଛି । କାରଣ ଆମ ଦେଶରେ ଖାଇବା ତେଲର ଅଭାବ ରହିଛି । ବର୍ତ୍ତମାନ ଦେଶାନ୍ତରେ ଦେଶରେ ତେଲ ଓ ଘିଅର ଉତ୍ପାଦନ ହେଉଥିବା ହେତୁ କେତେକ ଶିଳ୍ପପତି ତଥା ବ୍ୟବସାୟୀ ଉତ୍ପାଦନ ହେଉଥିବା ତେଲ ଓ ଘିଅରେ ନାନା ପ୍ରକାରର ଭେକାଳ ତଥା ସ୍ୱାସ୍ଥ୍ୟ କ୍ଷତିକାରକ ପଦାର୍ଥମାନ ଏଥିରେ ମିଶାଇ ବଜାରକୁ ଛାଡ଼ୁଛନ୍ତି ଓ ଫଳରେ ନାନା ପ୍ରକାରର ନୂଆ ନୂଆ ରୋଗଦେଖାଦେଇ ଦେଶର ସ୍ୱାସ୍ଥ୍ୟରେ ଘୋର କ୍ଷତି ଘଟାଇଛି । ଏକଥା ସମସ୍ତେ ଭଣା ଅଧିକେ ଜାଣନ୍ତି । ତେଣୁ ଦେଶର ଏହି ଅଭାବକୁ ଠିକ୍ ଭାବେ ଦୂର କରିବାକୁ ହେଲେ ଅଧିକ ତୈଳବାଜର ସଂଗ୍ରହ ନିତାନ୍ତ ଆବଶ୍ୟକ । ଏହା ଅନ୍ୟାନ୍ୟ ଦେଶରୁ କେତେ ପରିମାଣରେ ଆମଦାନୀ କରାଯାଇଛି କିନ୍ତୁ ଏପରି ବ୍ୟବସ୍ଥା ନିରାପଦ ନୁହେଁ । ସେଥିହେତୁ ଅଧିକା କୃଷି କାତାୟ କଷ୍ଟମାଲ ଅମଳ କରିବା ଉଚ୍ଚତ୍ତ୍ୱ ଉପାୟ । କୃଷିର ଉନ୍ନତି, କମି, କଳବାୟୁ ଠିକ୍ ଭାବେ ଯୋଗାଣ, ବନ୍ଧନ ତଥା ବିଜ୍ଞା ବଟା ଉପରେ ନିର୍ଭର କରେ । ବିଶେଷତଃ ଆମ ଭାରତୀୟ ଗୁଣା କଠିନ ପରିଚ୍ଛନ୍ନ କରି ଫସଲ ଅମଳ କରି ଶସ୍ତାରେ ବେପାରିକୁ ବିକ୍ରୀ କରୁଥିବା ଦୃଷ୍ଟିରୁ ସେ ଦେଇଥିବା ପରିଚ୍ଛନ୍ନ, ଓ ଖଟ-ବହୁଳ ଖଟ, ସାର, କାଟ ଓ ରୋଗନାଶକ ଔଷଧ ଆଦି ମାନା ଖଟ ତୁଳନାରେ ଲୁଚ ପାଇ ନଥାଏ । ତେଣୁ ଏପରି ଖଟରେ କୃଷି ଉତ୍ପାଦନ ବୃଦ୍ଧି କରିବାକୁ ଯେତେ କହିଲେ ମଧ୍ୟ ପ୍ରକୃତରେ ତାହା ହେବା ସହଜ ନୁହେଁ । ଅନ୍ୟାନ୍ୟ ଫସଲ ପରି ସୋୟାବିନ୍ ଗୁଣ ମଧ୍ୟ ସମଦଶା ବୋଲି କହିଲେ ଭଲ ହେବ ନାହିଁ । ତେଣୁ ଏଥି ପ୍ରତି ଦୃଷ୍ଟି ଦେବା ଆବଶ୍ୟକ ନେ ହୁଏ ।

ହେଉଥିବା ଦେଖିବାକୁ ମିଳେ । ତୀନ ଦେଶରେ ୪ ହଜାର ବର୍ଷ ପୂର୍ବେ ଏହି ଭଉଁସର ବିଭିନ୍ନ ଅଂଶ ୩୦୦ ରୁ ଊର୍ଦ୍ଧ୍ୱ ପ୍ରକାରର ଔଷଧ ପ୍ରସ୍ତୁତ କରି ବା ସିଧା ବ୍ୟବହାର କରି ରୋଗ ଉପସମ ଲାଗି ବ୍ୟବହୃତ ହେଉଥିବା ଜଣାଯାଏ । ପ୍ରାୟ ଖ୍ରୀଷ୍ଟ ପୂର୍ବ ୩ହଜାର ପୂର୍ବେ ତୀନ ଦେଶରେ କୃଷି ଅର୍ଥ-ନୀତିରେ ସୋୟାବିନ୍ ଗୁଣର ମହତ୍ୱ ଦର୍ଶାଯାଇଥିବା ଜଣାପଡ଼େ । ତେଣୁ ସେମାନେ ଏହି ଭଉଁସକୁ “ଆଶ୍ଚର୍ଯ୍ୟ ଭଉଁସ” (Miracle Plant) ବୋଲି କହିଥାନ୍ତି । ଯୁକ୍ତରାଷ୍ଟ୍ର ଆମେରିକାରେ ୧୯୫୦ ସାଲରୁ ଏହି ଫସଲ ପ୍ରତି ଦୃଷ୍ଟି ଦିଆଯାଇ ଏହାର ବହୁବିଧ ଉନ୍ନତି ଓ ବ୍ୟବହାର କରାଯାଉଥିବା ଜଣାଯାଏ । ଭାରତରେ ୧୯୮୦ ସାଲରୁ ଅଧିକ ତୈଳ ଉତ୍ପାଦନ କରିବା ଉଦ୍ଦେଶ୍ୟରେ ଏହାର ଗୁଣ କାର୍ଯ୍ୟ ଲାଗି ଦୃଷ୍ଟି ଦିଆଯାଉଅଛି ।

ଏହା ସମସ୍ତେ ଜାଣନ୍ତି ଯେ ଆମ ଦେଶରେ ସାଧାରଣତଃ ଖାଇବା ତେଲ ସୋରିଷ, ରାଶି, ଚିନାବାଦାମ, ଲିନ୍ସିତ, ନଡ଼ିଆ ଓ ପାହାଡ଼ିଆ ଅଞ୍ଚଳଗୁଡ଼ିକରେ ଅନ୍ୟାନ୍ୟ ତୈଳକାତାୟ ଫସଲରୁ ତୈଳ ବ୍ୟବହାର କରାଯାଉଛି । ଏଇ କେତେ ବର୍ଷରୁ (Oil Palm) ତୈଳ ବାହାର କରି ବ୍ୟବହାର କରିବା ବିଭୂତକୁ ନିଆଯାଇଛି ଓ ଏ ପ୍ରକାର ଭଉଁସର ଗୁଣ ବିଛି ପରିମାଣରେ ପରୀକ୍ଷାମୂଳକ ଭାବେ ହାତକୁ ନିଆଯାଇଥିବା ଜଣାଯାଏ । କିନ୍ତୁ ସୋୟାବିନ୍ ଗୁଣକୁ ବର୍ତ୍ତମାନ ବହୁଳ ଭାବେ ହାତକୁ ନେବାର ଉଦ୍ଦେଶ୍ୟ ହେଉଛି ଯେ ଏହି ଫସଲରୁ କେବଳ ଯେ ତୈଳ ଆମଦାନୀ ହେଉଛି ତାହା ନୁହେଁ କିନ୍ତୁ ଏହି ଫସଲରୁ ପ୍ରୋଟିନ୍ ମଧ୍ୟ ଆମରି ବ୍ୟବହାର ଲାଗି ମିଳିଥାଏ । ସୋୟାବିନ୍ ବାକରେ ଶତକଡା ୧୭ ରୁ ୨୨ ଭାଗ ତୈଳ ଅଂଶ ମିଳିବା ସଙ୍ଗେ ସଙ୍ଗେ ୩୮ ରୁ ୪୨ ଭାଗ ପ୍ରୋଟିନ୍ ମଧ୍ୟ ମିଳିଥାଏ । ଏଥିରେ “ମିଥୋନାଇନ୍” ଓ “ସିଷ୍ଟିନ୍” ଏମିନୋ ଏସିଡ୍‌କୁ ବାଦ ଦେଲେ ଅନ୍ୟାନ୍ୟ ସ୍ୱାସ୍ଥ୍ୟ ଉପକାରୀ ଏମିନୋ ଏସିଡ୍ ଭରପୁର ହୋଇ ରହିଥିବା ଜଣାଯାଏ । ସୋୟାବିନ୍ ଫସଲର ବ୍ୟବହାର ଦୃଷ୍ଟିରୁ ଏହା ତିନିଟି ଶ୍ରେଣୀରେ ବିଭକ୍ତ କରାଯାଇପାରେ ।

ସୋୟାବିନ୍ ଆମଦେଶରେ ବିଶେଷତଃ ଭରତ ଭାରତର କେତେକ ପାହାଡ଼ିଆ ଅଞ୍ଚଳରେ କିଛି ପରିମାଣରେ ଗୁଣ ଉତ୍ପାଦନ ହୁଏ ।

୧ । କୃଷିରେ ବ୍ୟବହାର,

୨ । ଔଷଧରେ ବ୍ୟବହାର ଓ

୩ । ଶିଳ୍ପରେ ବ୍ୟବହାର ।

୧ । କୃଷିରେ ବ୍ୟବହାର

(କ) ପ୍ରୋଟିନ୍ ଓ ତୈଳ ଉତ୍ପାଦନ

କଳା ବିହନ ଜାତୀୟ ସୋୟାବିନ୍ ପ୍ରଥମେ ପ୍ରଥମେ ଗୁଣ କରା ଯାଇଥିଲା । ଏହି କିସମର ସୋୟାବିନ୍ ବହୁ ଅଧିକ ସମୟ ଫସଲ ଅମଳ କରିବା ଲାଗି ନେଇଥିଲା । ଗଛ ଗୁଡ଼ିକ ଛୋଟ ଛୋଟ ହୋଇ ବଢ଼ିବା ଦ୍ଵାରା ଅଧିକ ଅମଳ ହେବାର ସହାୟକ ହେଉ ନ ଥିଲା । ପୁଣି ଛୁଇଁଗୁଡ଼ିକ ଅମଳ ଅବସ୍ଥାରେ ପହଞ୍ଚିବା ପୂର୍ବରୁ ମଞ୍ଜିଗୁଡ଼ିକ ଝଡ଼ି ପଡ଼ି ନଷ୍ଟ ହୋଇ ଯାଇଥିଲା । ତେଣୁ ଫସଲର ସାଧାରଣ ଅମଳ ପାଇବାରେ ବାଧା ହେଉ ଥିଲା; କିନ୍ତୁ ଆଧୁନିକ ଗବେଷଣା ଫଳରେ ହଳଦିଆ ରଙ୍ଗ ଜାତୀୟ ବିହନ ଆବିଷ୍କାର ହେବା ଫଳରେ ପୂର୍ବ ଲିଖିତ ଅସୁବିଧା ଦୂର ହୋଇ ଅଧିକ ଅମଳରେ ସହାୟକ ହୋଇ ପାରିଲା । ନାନା କିସମ ସୋୟାବିନ୍ ବିହନ (ହଳଦିଆ ରଙ୍ଗର) ମଧ୍ୟରୁ ଖରିଫ୍ ଋତୁ (କୁଲାଇ-ଅକ୍ଟୋବର) ଲାଗି ଉତ୍ତମ ପେଲିକନ୍ କ୍ଵାର୍ଟ-୨୩ ପଞ୍ଜାବ-୧, ବ୍ରାଣ ଇତ୍ୟାଦି ଗୁଣ କରାଯାଏ । ଋତୁ ଋତୁ ଲାଗି (ଅକ୍ଟୋବର-ମାର୍ଚ୍ଚ) ଲାଗି ଉତ୍ତମ ପେଲିକନ୍, ପଞ୍ଜାବ-୧ ବ୍ୟବହାର କରାଯାଏ । ଏହା ଛଡ଼ା ଫେବୃଆରୀରୁ ଜୁନ୍ ମାସରେ କଳସେଚନ ସୁବିଧା ଥିବା ଜମିରେ ଏଗୁଡ଼ିକ ଗୁଣ କରାଯାଇ ପାରେ । ଏହି ପ୍ରକାରର ବହୁଳ ଗୁଣ ପ୍ରୋଟିନ୍ ଓ ତୈଳ ଅମଳ ଲାଗି ଗୁଣ କରାଯାଏ ।

(ଖ) ପକସରକା ଅମଳ

ଛୁଇଁ ଜାତୀୟ ପରି ପରିବା ମଧ୍ୟରେ ସୋୟାବିନ୍ ଅନ୍ୟତମ । ମଟର ଛୁଇଁ, ଶିମ, ଝଟା, କାଉପି, ଝୁଡୁଙ୍ଗ ପରି କେତେକ କିସମର ସୋୟାବିନ୍ କୋମଳ ଛୁଇଁ ଯୋଗାଇ ଥାନ୍ତି । ସେମାନଙ୍କୁ ମଧ୍ୟରୁ କିସମାଗନା, ବନ ସାଏ, ଡେସୋନି ଇତ୍ୟାଦି ଅନ୍ୟତମ । ଛୁଇଁ ବ୍ୟତୀତ ଶୁଖିଲା ମଞ୍ଜି ମଧ୍ୟ ତରକାରୀରେ ବ୍ୟବହାର କରାଯାଏ ।

(ଗ) ଗୋ ଖାଦ୍ୟ

ସୋୟାବିନ୍ ସବୁଜପତ୍ର, ଶୁଖିଲା ଡାକପତ୍ର, ସବୁଜପତ୍ର ଆରୁ (Hay), ସୋୟାବିନ୍ ପିଡ଼ିଆ (Meal) ଗୋ ମହିଷାଦି ପଶୁ କୁକୁଡ଼ା ଆଦି ପକ୍ଷୀମାନଙ୍କ ଖାଦ୍ୟ ରୂପେ ବ୍ୟବହୃତ ହୁଏ । ଏଥିଲାଗି କେତେ ଗୁଡ଼ିଏ କିସମର ସୋୟାବିନ୍ ଉପଯୁକ୍ତ । ସେ ଗୁଡ଼ିକ ମଧ୍ୟରୁ ଓଷାନସିନ୍‌ବେକ୍, ଉଇଇସର୍, ପେକିଙ୍ଗ୍, କିଙ୍ଗ୍‌ଓ, ଇକୋନି, ଇର୍ଜିନିଆ ଇତ୍ୟାଦି ଉପଯୁକ୍ତ ।

(ଘ) ମଣିଷ ଖାଦ୍ୟ

ସୋୟାବିନ୍ ମଞ୍ଜି ତରକାରୀ ରୂପେ ବ୍ୟବହାର କରିବା ଛଡ଼ା ଅନ୍ୟ ପ୍ରକାର ଖାଦ୍ୟ ସାମଗ୍ରୀ ରୂପେ ବ୍ୟବହାର କରାଯାଏ । ଗହମ, ମଇଦା ବା ଗୁଉଳ ଅଟାରେ ସୋୟାବିନ୍

ଅଟା ମିଶ୍ରିତ କରି ବ୍ୟବହାର କରାଯାଏ । ଏହା ଦ୍ଵାରା ଅଟାରେ ଶ୍ଵେତସାର ପାଇବା ସଙ୍ଗେ ସଙ୍ଗେ ପ୍ରୋଟିନ୍ ମଧ୍ୟ ମିଶ୍ରିତ ଅଟାକୁ ମିଳିଥାଏ । ସୋୟାବିନ୍ ତୃଧ, ସୋୟାବିନ୍ ଭେଜିଟେବୁଲ ମଟର୍ (ନୁରାଲୁ), ଶିଶୁଖାଦ୍ୟ, କେକ୍, ସାଲ୍‌ଟ୍ ଇତ୍ୟାଦି ସୋୟାବିନ୍‌ରୁ ହିଁ ପ୍ରସ୍ତୁତ କରାଯାଇଛି ।

୨ । ଔଷଧ ଲାଗି ବ୍ୟବହାର

ସୋୟାବିନ୍ ଉଦ୍ଭିଦର ତିନିଶହ ପ୍ରକାରର ରୋଗ ଉପଶମ ଶକ୍ତି ରହିଥିବା ତାନ୍ ଦେଶରୁ ଜଣା ପଡ଼େ । ଆମ ଦେଶରେ କେତେ ଗୁଡ଼ିଏ ରୋଗର ଉପଶମ ଲାଗି ଏହା ବ୍ୟବହୃତ ହୋଇଥାଏ । କେତେକ ପ୍ରକାରର ଔଷଧ ତିଆରିରେ ଏହା ବ୍ୟବହାର କରାଯାଇଛି । ସାଧାରଣତଃ ରକ୍ତସ୍ଵପ, ବହୁମୁତ୍ର ଆଦି କେତେକ ମାରାତ୍ମକ ରୋଗ ଉପଶମ ଲାଗି ସୋୟାବିନ୍ ବ୍ୟବହାର କରାଯାଏ ।

୩ । ଶିଳ୍ପରେ ବ୍ୟବହାର

(କ) ବିଶୋଧିତ ସୋୟାବିନ୍ ତୈଳ (Refined Soybean oil)

ଏହି ପ୍ରକାରର ତୈଳରୁ ନାନା ରକମର ଶିଳ୍ପ ଜାତ ପଦାର୍ଥ ତିଆରି କରାଯାଏ ଯଥା:-ଓ଼ାଟର ପୂର୍ ସିମେଣ୍ଟ, ଓ଼ାଲ ବୋର୍ଡ, ଗର ନିସ୍, ସାବୁନ୍, ସେଡ୍‌କପଡ଼ା, ରେସିନ୍, ପୁଟି, ପ୍ରିଣ୍ଟିଂ ଇଙ୍କ, ପେଇଂ, ଅଏଲ କପଡ଼ା, ଗ୍ଲିସ୍, ଲୁବ୍ରିକେଟିଂ ତେଲ, ଲିନୋଲିଏମ୍, ପୋକମରା ଔଷଧ, ଲାଇଟିଂ ଅଏଲ, ଏନ୍‌ମଇସ୍ ଇତ୍ୟାଦି ତିଆରି କରାଯାଇଥାଏ ।

(ଖ) ଖାଦ୍ୟୋପଯୋଗୀ ବିଶୁଦ୍ଧ ତୈଳ (Edible refined oil)

ଏହି ପ୍ରକାରର ପଦାର୍ଥରୁ ରନ୍ଧନ ତୈଳ, ଝିରାଇ, ହରମୋନ, ଓଲିଓ ମାର୍ଗାରିନ୍, ମାୟୋନେଜ୍, ଫର୍ମାକ୍ୟୁଟିକାଲ ପ୍ରୋଡ଼ାକ୍ଟସ୍, ସାଲ୍‌ଟ୍ ଡ୍ରେସିଂ, ସେଣ୍ଡ୍ ଓ଼ିର୍ ଷ୍ଟେଡ୍‌ର, ଭେଜିଟେବୁଲ ସର୍ଟିଙ୍ଗ୍, ଭେଜିଟେବୁଲ ଅଏଲ, ଲର୍ଡ୍ କଂପାଉଣ୍ଡ ଇତ୍ୟାଦି ତିଆରି ହୁଏ ।

(ଗ) ସୋୟାବିନ୍ ଲିସିଥିନ୍ (Lecithin)

ଖାଦ୍ୟୋପଯୋଗୀ ଲିସିଥିନ୍ ପଶୁଖାଦ୍ୟ, ବେକରି ପ୍ରକୃତସ୍, କେଣ୍ଡି, କନ୍‌ଫିଲ୍‌ସର୍, ଆଇସ୍କ୍ରିମ୍, ଟର୍ଭଲେଟ୍ କୋଟିଂ ଇତ୍ୟାଦି ଲାଗି ବ୍ୟବହାର କରାଯାଏ ।

ସେହିପରି ଟେକ୍ନିକାଲ ଲିସିଥିନ୍ ବ୍ୟବହାରରେ ଏକ୍ ପେନିଙ୍ଗ୍ ଏକେଣ୍ଡ୍, ଜୀବନାଶକ ଔଷଧ, ଟେକ୍‌ସାଇଲ, ଋବର, ପଟରୀ ଆଦି ନାନା କାର୍ଯ୍ୟରେ ଦରକାର ହୋଇଥାଏ ।

ମେଡିସେନାଲ୍ ଲିସିଥିନ୍ କସ୍‌ମେଟିକ୍ସ, ଫର୍ମାକ୍ୟୁଟିକାଲ ଇତ୍ୟାଦି ଉଦ୍ଦେଶ୍ୟରେ ଦରକାର ହୋଇଥାଏ ।

(ଘ) ଗ୍ଵାଇସିନ୍ -ଏହା ଔଷଧ ପ୍ରସ୍ତୁତି ଓ ଏକ୍‌ସପୋଜିବ୍ ରେ ବ୍ୟବହୃତ ହୋଇଥାଏ ଯାହାକି ସୋୟାବିନ୍‌ରୁ ପ୍ରସ୍ତୁତ କରା-ଯାଇଥାଏ ।

(ଙ) କ୍ରୁ ସୋୟାବିନ୍ ଫେଟି ଏସିଡ୍ (Crude fatty acid) ଏହା ଗୁରି ପ୍ରକାରର ହୋଇଥାଏ ଓ ପ୍ରତ୍ୟେକ ବିଭିନ୍ନ ପ୍ରକାରର ଶିଳ୍ପରେ ବ୍ୟବହାର କରାଯାଏ ।

ଓଡ଼ିଶାରେ ସୋୟାବିନ୍

ଡକ୍ଟର ରମେଶ ଚନ୍ଦ୍ର ଦାଶ

୧^o ଶ ସୂତ୍ରୀ କାର୍ଯ୍ୟକ୍ରମରେ କୃଷିର ଉନ୍ନତି କଳ୍ପନା କରି ସୋୟାବିନ୍ ଫସଲକୁ ଅନ୍ୟାନ୍ୟ କୃଷିକାଚ ଫସଲ ମଧ୍ୟରେ ପ୍ରାଧାନ୍ୟ ଦିଆଯାଇଛି । କାରଣ ଆମ ଦେଶରେ ଖାଇବା ତେଲର ଅଭାବ ରହିଛି । ବର୍ତ୍ତମାନ ଦେଖାଯାଉଛି ଦେଶରେ ତେଲ ଓ ଗିଅର ଗୁଣିବା ବହୁଥିବା ହେତୁ କେତେକ ଶିଳ୍ପପତି ତଥା ବ୍ୟବସାୟୀ ଉତ୍ପାଦନ ହେଉଥିବା ତେଲ ଓ ଗିଅରେ ନାନା ପ୍ରକାରର ଭେକାଲ୍ ତଥା ସ୍ୱାସ୍ଥ୍ୟ କ୍ଷତିକାରକ ପଦାର୍ଥମାନ ଏଥିରେ ମିଶାଇ ବଜାରକୁ ଛାଡ଼ୁଛନ୍ତି ଓ ଫଳରେ ନାନା ପ୍ରକାରର ନୂଆ ନୂଆ ରୋଗଦେଖାଦେଇ ଦେଶର ସ୍ୱାସ୍ଥ୍ୟରେ ଘୋର କ୍ଷତି ଘଟାଇଛି । ଏକଥା ସମସ୍ତେ ଜଣା ଅଧିକେ ଜାଣନ୍ତି । ତେଣୁ ଦେଶର ଏହି ଅଭାବକୁ ଠିକ୍ ଭାବେ ଦୂର କରିବାକୁ ହେଲେ ଅଧିକ ତୈଳବାଜର ସଂଗ୍ରହ ନିତାନ୍ତ ଆବଶ୍ୟକ । ଏହା ଅନ୍ୟାନ୍ୟ ଦେଶରୁ କେତେ ପରିମାଣରେ ଆମଦାନୀ କରାଯାଉଛି କିନ୍ତୁ ଏପରି ବ୍ୟବସ୍ଥା ନିରାପଦ ନୁହେଁ । ସେଥିହେତୁ ଅଧିକା କୃଷି କାତୀୟ କର୍ମୀମାନ ଅମଳ କରିବା ଉଚ୍ଚୁଷ୍ଟ ଉପାୟ । କୃଷିର ଉନ୍ନତି, କମି, କଳଦାୟୁ ଠିକ୍ ଭାବେ ଯୋଗାଣ, ବଣ୍ଟନ ତଥା ବିକ୍ରୀ ବଟା ଉପରେ ନିର୍ଭର କରେ । ବିଶେଷତଃ ଆମ ଭାରତୀୟ ଗୁଣା କଠିନ ପରିସ୍ଥିତି କରି ଫସଲ ଅମଳ କରି ଶକ୍ତାରେ ବେପାରିକୁ ବିକ୍ରୀ କରୁଥିବା ଦୃଷ୍ଟିରୁ ସେ ଦେଇଥିବା ପରିସ୍ଥିତି, ଓ ଖର୍ଚ୍ଚ-ବହୁଳ ଖର୍ଚ୍ଚ, ସାର, କୀଟ ଓ ରୋଗନାଶକ ଔଷଧ ଆଦି ନାନା ଖର୍ଚ୍ଚ ରୁଚନାରେ ଲାଭ ପାଇ ନଥାଏ । ତେଣୁ ଏପରି ଅବସ୍ଥାରେ କୃଷି ଉତ୍ପାଦନ ବୃଦ୍ଧି କରିବାକୁ ଯେତେ କହିଲେ ମଧ୍ୟ ପ୍ରକୃତରେ ତାହା ହେବା ସହଜ ନୁହେଁ । ଅନ୍ୟାନ୍ୟ ଫସଲ ପରି ସୋୟାବିନ୍ ଗୁଣ ମଧ୍ୟ ସମଦଶା ବୋଲି କହିଲେ ଭୁଲ ହେବ ନାହିଁ । ତେଣୁ ଏଥି ପ୍ରତି ଦୃଷ୍ଟି ଦେବା ଆବଶ୍ୟକ ମନେ ହୁଏ ।

ହେଉଥିବା ଦେଖିବାକୁ ମିଳେ । ତୀନ ଦେଶରେ ୫ ହଜାର ବର୍ଷ ପୂର୍ବେ ଏହି ଭୂମିଦର ବିଭିନ୍ନ ଅଂଶ ୩୦୦ ରୁ ଉର୍ଦ୍ଧ୍ୱ ପ୍ରକାରର ଔଷଧ ପ୍ରସ୍ତୁତ କରି ବା ସିଧା ବ୍ୟବହାର କରି ରୋଗ ଉପସମ ଲାଗି ବ୍ୟବହୃତ ହେଉଥିବା ଜଣାଯାଏ । ପ୍ରାୟ ଖ୍ରୀଷ୍ଟ ପୂର୍ବ ୩୫୦୦ର ପୂର୍ବେ ତୀନ ଦେଶରେ କୃଷି ଅର୍ଥ-ନୀତିରେ ସୋୟାବିନ୍ ଗୁଣର ମହତ୍ୱ ଦର୍ଶାଯାଇଥିବା ଜଣାପଡ଼େ । ତେଣୁ ସେମାନେ ଏହି ଭୂମିକୁ “ଆଶ୍ଚର୍ଯ୍ୟ ଭୂମି” (Miracle Plant) ବୋଲି କହିଥାନ୍ତି । ଯୁକ୍ତରାଷ୍ଟ୍ର ଆମେରିକାରେ ୧୯୫୦ ସାଲରୁ ଏହି ଫସଲ ପ୍ରତି ଦୃଷ୍ଟି ଦିଆଯାଇ ଏହାର ବହୁବିଧ ଉନ୍ନତି ଓ ବ୍ୟବହାର କରାଯାଉଥିବା ଜଣାଯାଏ । ଭାରତରେ ୧୯୮୦ ସାଲରୁ ଅଧିକ ତୈଳ ଉତ୍ପାଦନ କରିବା ଉଦ୍ଦେଶ୍ୟରେ ଏହାର ଗୁଣ କାର୍ଯ୍ୟ ଲାଗି ଦୃଷ୍ଟି ଦିଆଯାଇଥିଲା ।

ଏହା ସମସ୍ତେ ଜାଣନ୍ତି ଯେ ଆମ ଦେଶରେ ସାଧାରଣତଃ ଖାଇବା ତେଲ ସୋରିଷ, ରାଶି, ତିନାବାଦାମ, ଲିନ୍ସିଡ, ନଡ଼ିଆ ଓ ପାହାଡ଼ିଆ ଅଞ୍ଚଳଗୁଡ଼ିକରେ ଅନ୍ୟାନ୍ୟ ତୈଳକାତୀୟ ଫସଲରୁ ତୈଳ ବ୍ୟବହାର କରାଯାଉଛି । ଏଇ କେତେ ବର୍ଷରୁ (Oil Palm) ତୈଳ ବାହାର କରି ବ୍ୟବହାର କରିବା ବିଭାରକୁ ନିଆଯାଇଛି ଓ ଏ ପ୍ରକାର ଭୂମିଦର ଗୁଣ କିଛି ପରିମାଣରେ ପରୀକ୍ଷାମୂଳକ ଭାବେ ହାତକୁ ନିଆଯାଇଥିବା ଜଣାଯାଏ । କିନ୍ତୁ ସୋୟାବିନ୍ ଗୁଣକୁ ବର୍ତ୍ତମାନ ବହୁଳ ଭାବେ ହାତକୁ ନେବାର ଉଦ୍ଦେଶ୍ୟ ହେଉଛି ଯେ ଏହି ଫସଲରୁ କେବଳ ଯେ ତୈଳ ଆମଦାନୀ ହେଉଛି ତାହା ନୁହେଁ କିନ୍ତୁ ଏହି ଫସଲରୁ ପ୍ରୋଟିନ୍ ମଧ୍ୟ ଆମରି ବ୍ୟବହାର ଲାଗି ମିଳିଥାଏ । ସୋୟାବିନ୍ ବୀଜରେ ଶତକଡ଼ା ୧୭ ରୁ ୨୨ ଭାଗ ତୈଳ ଅଂଶ ମିଳିବା ସଙ୍ଗେ ସଙ୍ଗେ ୩୮ ରୁ ୪୨ ଭାଗ ପ୍ରୋଟିନ୍ ମଧ୍ୟ ମିଳିଥାଏ । ଏଥିରେ “ମିଥୋନାଇନ୍” ଓ “ସିଷ୍ଟିନ୍” ଏମିନୋ ଏସିଡ୍‌କୁ ବାଦ ଦେଲେ ଅନ୍ୟାନ୍ୟ ସ୍ୱାସ୍ଥ୍ୟ ଉପକାରୀ ଏମିନୋ ଏସିଡ୍ ଭରପୁର ହୋଇ ରହିଥିବା ଜଣାଯାଏ ।

ସୋୟାବିନ୍ ଫସଲର ବ୍ୟବହାର ଦୃଷ୍ଟିରୁ ଏହା ତିନିଟି ଶ୍ରେଣୀରେ ବିଭକ୍ତ କରାଯାଇପାରେ ।

ସୋୟାବିନ୍ ଆମଦେଶରେ ବିଶେଷତଃ ଭରତ ଭାରତର କେତେକ ପାହାଡ଼ିଆ ଅଞ୍ଚଳରେ କିଛି ପରିମାଣରେ ଗୁଣ

୧ । କୃଷିରେ ବ୍ୟବହାର,

୨ । ଔଷଧରେ ବ୍ୟବହାର ଓ

୩ । ଶିଳ୍ପରେ ବ୍ୟବହାର ।

୧ । କୃଷିରେ ବ୍ୟବହାର

(କ) ପ୍ରୋଟିନ୍ ଓ ତୈଳ ଉତ୍ପାଦନ

କଳା ବିହନ ଜାତୀୟ ସୋୟାବିନ୍ ପ୍ରଥମେ ପ୍ରଥମେ ଗୁଣ କରା ଯାଇଥିଲା । ଏହି କିସମର ସୋୟାବିନ୍ ବହୁ ଅଧିକ ସମୟ ଫସଲ ଅମଳ କରିବା ଲାଗି ନେଇଥିଲା । ଗଛ ଗୁଡ଼ିକ ଛୋଟ ଛୋଟ ହୋଇ ବଢ଼ିବା ଦ୍ଵାରା ଅଧିକ ଅମଳ ହେବାର ସହାୟକ ହେଉ ନ ଥିଲା । ପୁଣି ଛୁଇଁଗୁଡ଼ିକ ଅମଳ ଅବସ୍ଥାରେ ପହଞ୍ଚିବା ପୂର୍ବରୁ ମଞ୍ଜିଗୁଡ଼ିକ ଝଡ଼ି ପଡ଼ି ନଷ୍ଟ ହୋଇ ଯାଇଥିଲା । ତେଣୁ ଫସଲର ସାଧାରଣ ଅମଳ ପାଇବାରେ ବାଧା ହେଉ ଥିଲା; କିନ୍ତୁ ଆଧୁନିକ ଗବେଷଣା ଫଳରେ ହଳଦିଆ ରଙ୍ଗ ଜାତୀୟ ବିହନ ଆବିଷ୍କାର ହେବା ଫଳରେ ପୂର୍ବ ଲିଖିତ ଅସୁବିଧା ଦୂର ହୋଇ ଅଧିକ ଅମଳରେ ସହାୟକ ହୋଇ ପାରିଲା । ନାନା କିସମ ସୋୟାବିନ୍ ବିହନ (ହଳଦିଆ ରଙ୍ଗର) ମଧ୍ୟରୁ ଖରିଫ୍ ରଡ଼ (କୁଲ୍ଲର-ଅକ୍ଟୋବର) ଲାଗି ଉତ୍ତମ ପେଲିକନ୍ କ୍ଵାର୍ଟ-୨୩ ପଞ୍ଜାବ-୧, ବ୍ରାଣ ଇତ୍ୟାଦି ଗୁଣ କରାଯାଏ । ରବି ରଡ଼ ଲାଗି (ଅକ୍ଟୋବର-ମାର୍ଚ୍ଚ) ଲାଗି ଉତ୍ତମ ପେଲିକନ୍, ପଞ୍ଜାବ-୧ ବ୍ୟବହାର କରାଯାଏ । ଏହା ଛଡ଼ା ଫେବ୍ରୁଆରୀରୁ ଜୁନ୍ ମାସରେ କଳସେଚନ ସୁବିଧା ଥିବା ଜମିରେ ଏଗୁଡ଼ିକ ଗୁଣ କରାଯାଇ ପାରେ । ଏହି ପ୍ରକାରର ବହୁଳ ଗୁଣ ପ୍ରୋଟିନ୍ ଓ ତୈଳ ଅମଳ ଲାଗି ଗୁଣ କରାଯାଏ ।

(ଖ) ପକ୍ଷପତ୍ତୀ ଅମଳ

ଛୁଇଁ ଜାତୀୟ ପକ୍ଷ ପକ୍ଷୀ ମଧ୍ୟରେ ସୋୟାବିନ୍ ଅନ୍ୟତମ । ମଟର ଛୁଇଁ, ଶିମ, ଝଟା, କାଉପି, ହୁକୁଙ୍ଗ ପରି କେତେକ କିସମର ସୋୟାବିନ୍ କୋମଳ ଛୁଇଁ ଯୋଗାଇ ଥାନ୍ତି । ସେମାନଙ୍କୁ ମଧ୍ୟରୁ କିସମାନନା, ବନ ସାଏ, ଡେସୋନି ଇତ୍ୟାଦି ଅନ୍ୟତମ । ଛୁଇଁ ବ୍ୟତୀତ ଶୁଖିଲା ମଞ୍ଜି ମଧ୍ୟ ଚରକାରୀରେ ବ୍ୟବହାର କରାଯାଏ ।

(ଗ) ଗୋ ଖାଦ୍ୟ

ସୋୟାବିନ୍ ସବୁଜପତ୍ର, ଶୁଖିଲା ଡାକପତ୍ର, ସବୁଜପତ୍ର ଆଗର (Hay), ସୋୟାବିନ୍ ପିଡ଼ିଆ (Meal) ଗୋ ମହିଷାଦି ପଶୁ ହୁକୁଡ଼ା ଆଦି ପକ୍ଷୀମାନଙ୍କ ଖାଦ୍ୟ ରୂପେ ବ୍ୟବହୃତ ହୁଏ । ଏଥିଲାଗି କେତେ ଗୁଡ଼ିଏ କିସମର ସୋୟାବିନ୍ ଉପଯୁକ୍ତ । ସେ ଗୁଡ଼ିକ ମଧ୍ୟରୁ ଓଷାନସିନ୍‌କେକ୍, ଭଲଭସନ୍, ସେକିଙ୍ଗ୍, କିଙ୍ଗ୍‌ଓ., ଇକୋନି, ରକ୍ଷିଆ ଇତ୍ୟାଦି ଉପଯୁକ୍ତ ।

(ଘ) ମଣିଷ ଖାଦ୍ୟ

ସୋୟାବିନ୍ ମଞ୍ଜି ଚରକାରୀ ରୂପେ ବ୍ୟବହାର କରିବା ଛଡ଼ା ଅନ୍ୟ ପ୍ରକାର ଖାଦ୍ୟ ସାମଗ୍ରୀ ରୂପେ ବ୍ୟବହାର କରାଯାଏ । ଗହମ, ମଇଦା ବା ଗୁରୁ ଅଟାରେ ସୋୟାବିନ୍

ଅଟା ମିଶ୍ରିତ କରି ବ୍ୟବହାର କରାଯାଏ । ଏହା ଦ୍ଵାରା ଅଟାରେ ଶ୍ଵେତସାର ପାଇବା ସଙ୍ଗେ ସଙ୍ଗେ ପ୍ରୋଟିନ୍ ମଧ୍ୟ ମିଶ୍ରିତ ଅଟାକୁ ମିଳିଥାଏ । ସୋୟାବିନ୍ ଦୁଧ, ସୋୟାବିନ୍ ଲେଟିଟେକ୍‌ଲ ମଟର୍ (ନୁରାଲ୍), ଶିଶୁଖାଦ୍ୟ, କେକ୍, ସାଇଲ୍ ଇତ୍ୟାଦି ସୋୟାବିନ୍‌ରୁ ହିଁ ପ୍ରସ୍ତୁତ କରାଯାଇଛି ।

୨ । ଔଷଧ ଲାଗି ବ୍ୟବହାର

ସୋୟାବିନ୍ ଉଦ୍‌ଭିଦର ଚିନିଶହ ପ୍ରକାରର ଗେଜ ଉପଶମ ଶକ୍ତି ରହିଥିବା ଚୀନ୍ ଦେଶରୁ ଜଣା ପଡ଼େ । ଆମ ଦେଶରେ କେତେ ଗୁଡ଼ିଏ ରୋଗର ଉପଶମ ଲାଗି ଏହା ବ୍ୟବହୃତ ହୋଇଥାଏ । କେତେକ ପ୍ରକାରର ଔଷଧ ଚିଆରିରେ ଏହା ବ୍ୟବହାର କରାଯାଇଛି । ସାଧାରଣତଃ ରକ୍ତସ୍ରାବ, ବହୁମୁତ୍ର ଆଦି କେତେକ ମାରାତ୍ମକ ରୋଗ ଉପଶମ ଲାଗି ସୋୟାବିନ୍ ବ୍ୟବହାର କରାଯାଏ ।

୩ । ଶିଳ୍ପରେ ବ୍ୟବହାର

(କ) ବିଶୋଧିତ ସୋୟାବିନ୍ ତୈଳ (Refined Soyvean oil)

ଏହି ପ୍ରକାରର ତୈଳରୁ ନାନା ରକମର ଶିଳ୍ପ କାଚ ପଦାର୍ଥ ତିଆରି କରାଯାଏ ଯଥା:- ଓ଼ାଟର ପୁର୍ ସିମେଣ୍ଟ, ଓ଼ାଲ ବୋର୍ଡ, ଇର୍‌ନିସ୍, ସାବୁନ୍, ସେକ୍‌କପଡ଼ା, ରେର୍‌ସିନ୍, ପୁଟି, ପ୍ରିଣ୍ଟିଂ ଇଙ୍କ୍, ପେଇଣ୍ଟ, ଅଏଲ କପଡ଼ା, ଗ୍ରିଡ୍, କୁର୍‌କେଟିଂ ତେଲ, ଲିନୋଲିଏନ୍, ପୋକମରା ଔଷଧ, ଲାଇଟିଂ ଅଏଲ, ଏର୍‌ମଲସ୍ ଇତ୍ୟାଦି ତିଆରି କରାଯାଇଥାଏ ।

(ଖ) ଖାଦ୍ୟୋପଯୋଗୀ ବିଶୁଦ୍ଧ ତୈଳ (Edible refined oil)

ଏହି ପ୍ରକାରର ପଦାର୍ଥରୁ ଉତ୍ତମ ତୈଳ, ଷିରାଲ, ହରମୋନ, ଓଲିଓ ମାର୍ଗାରିନ୍, ମାୟୋନେସ୍, ଫର୍ମାକ୍ସିଟିକାଲ ପ୍ରୋଡ଼ାକ୍‌ଟସ୍, ସାଇଲ୍ ଡ୍ରେସିଂ, ସେଣ୍ଟ ଓ଼ିର୍ ଷ୍ଟେଡର, ଲେଟିଟେକ୍‌ଲ ସର୍ଟିଙ୍ଗ୍, ଲେଟିଟେକ୍‌ଲ ଅଏଲ, ସର୍ଟ କଂପାଉଣ୍ଡ ଇତ୍ୟାଦି ତିଆରି ହୁଏ ।

(ଗ) ସୋୟାବିନ୍ ଲିସିଥିନ୍ (Licithin)

ଖାଦ୍ୟୋପଯୋଗୀ ଲିସିଥିନ୍ ପଶୁଖାଦ୍ୟ, ବେକରି ସକ୍‌କ୍‌ଟସ୍, କେଣ୍ଡି, କର୍‌ମ୍‌କ୍‌ସନ୍, ଆଇସ୍କ୍ରିମ୍, ଚକ୍‌ଲେଟ୍ କୋଟିଂ ଇତ୍ୟାଦି ଲାଗି ବ୍ୟବହାର କରାଯାଏ ।

ସେହିପରି ଟେକ୍‌ନିକାଲ ଲିସିଥିନ୍ର ବ୍ୟବହାରରେ ଏକ୍ ଫେମିଙ୍ଗ୍ ଏକେଣ୍ଡ, କାଟନାଖକ ଔଷଧ, ଟେକ୍‌ସାଇଲ, ରବର, ପଟରା ଆଦି ନାନା କାର୍ଯ୍ୟରେ ଦରକାର ହୋଇଥାଏ ।

ମେଡିସେନାଲ୍ ଲିସିଥିନ୍ କସ୍‌ମେଟିକ୍‌ସ୍, ଫର୍ମାକ୍ସିଟିକାଲ ଇତ୍ୟାଦି ଇଣ୍ଡଷ୍ଟ୍ରିରେ ଦରକାର ହୋଇଥାଏ ।

(ଘ) ଗ୍ଵାଇସିନ୍ -ଏହା ଔଷଧ ପ୍ରସ୍ତୁତି ଓ ଏକ୍‌ସପୋଜିବ୍ ରେ ବ୍ୟବହୃତ ହୋଇଥାଏ ଯାହାକି ସୋୟାବିନ୍‌ରୁ ପ୍ରସ୍ତୁତ କରା-ଯାଇଥାଏ ।

(ଙ) କ୍ରୁ ସୋୟାବିନ୍ ଫେଟି ଏସିଡ୍ (Crude fatty acid) ଏହା ଗୁଣି ପ୍ରକାରର ହୋଇଥାଏ ଓ ପ୍ରତ୍ୟେକ ଦିନିର ପ୍ରକାରର ଶିଳ୍ପରେ ବ୍ୟବହାର କରାଯାଏ ।

ଉତ୍କଳ ପ୍ରସଙ୍ଗ

(i) ପ୍ରକ୍ଷେପ ଫେଟି ଏସିଡ୍ (Fractioned fatty acid) ମେଟାଲିକ୍ ସାବୁନ୍, ଏଡିସିବ୍ ଟେପ୍, ସେଲି-କଂପାଉଣ୍ଡ, ଏଡିକ୍ସୁଲ୍ ଇମଲସିଫାଏର, ଇନଏଡିକ୍ସୁଲମଲସି ଫାଏର, ସିଟାଲଲ ଆଲକୋହଲ, ଓ.ଟର ରିପେଲେଣ୍ଡ, ଏମାଉଟ, ଏମିନ୍, ସିଲେଟିକ୍ ଡ୍ରାଇଙ୍ଗ୍ ପଏଲ୍ ଇତ୍ୟାଦି ପ୍ରସ୍ତୁତ କରିବାରେ ସହାୟକ ହୋଇଥାଏ ।

(ii) ହୋଲ୍ ଫେଟି ଏସିଡ୍ (Whole fatty acid)— ଏହା ଗ୍ରୀସ୍, ମେଟେର ଡ୍ରାଇଙ୍ଗ୍ କଂପାଉଣ୍ଡ ଇତ୍ୟାଦି ମିଶି ଦରକାର ହୋଇଥାଏ ।

(iii) ଫ୍ରେକ୍ସିନେଟେଡ୍ ଆନ ସେଟ୍ସରେଟେଡ୍ ଏସିଡ୍— ଏହି ପଦାର୍ଥରୁ ଇମଲ ସିଫାଏର, ଟେକ୍ସାଲନ୍ ଲୁକ୍ରିକେଣ୍ଡ, ଲେଦର ଡ୍ରେସିଂ ଇତ୍ୟାଦି ପ୍ରସ୍ତୁତ ହୋଇଥାଏ ।

(iv) ହାଇଡ୍ରୋଜେନେଟେଡ୍ ଫେଟି ଏସିଡ୍—କମ୍ପେଟିକ୍ସ, ଫାମାକ୍ସିଡିକେଲ, କାର୍ବନ ପେପର, ଲେଦେର ସପ୍‌ନେର, ଡୁପ୍ଲିକେଟିଂ କାଂପାଉଣ୍ଡ, ଟାଲପ୍ ରାଇଟର ଚିବନ୍, ଡିକ୍‌ଟୋ ଫୋର୍ ରେକର୍ଡ, ଉଦର କଂପାଉଣ୍ଡ ଇତ୍ୟାଦି ପ୍ରସ୍ତୁତ କରିବା ଲାଗି ଦରକାର ।

ସୋୟାବିନ୍ ପିଡିଆ (Soyvean meal)

ସୋୟାବିନ୍ ମଞ୍ଜିରୁ ତୈଳ ଅଲଗା କରିବା ପରେ ରହି ଯାଇଥିବା ପିଡିଆ ବା ମିଲ୍‌ରୁ ନାନା ପ୍ରକାର ଶିଳ୍ପକାର ଦ୍ରବ୍ୟ ପ୍ରସ୍ତୁତ କରାଯାଏ । ଏହା ଛଡ଼ା ପଶୁ ଖାଦ୍ୟ, ମଣିଷଖାଦ୍ୟ ଇତ୍ୟାଦି ତିଆରି କରାଯାଏ ।

ପଶୁ ଖାଦ୍ୟ:--

ସୋୟାବିନ୍ ଫ୍ଲୁକ୍, ସୋୟାବିନ୍ ପେଲେଟ୍, ମହ୍ୟ ଖାଦ୍ୟ, ମହୁମାଛି ଖାଦ୍ୟ, କୁକୁର ଖାଦ୍ୟ, ଗାଈ ଗୋରୁ ଖାଦ୍ୟ, ବୁବୁଡ଼ା ଖାଦ୍ୟ, ଭିଟାମିନକେରିଅର, ଗୁସୁରୀ ଖାଦ୍ୟ ଇତ୍ୟାଦି ସୋୟାବିନ୍ ମିଲରୁ ପ୍ରସ୍ତୁତ ହେଉଛି ।

ମଣିଷ ଖାଦ୍ୟ:--

ସୋୟାବିନ୍ ମିଲରୁ ନାନା ପ୍ରକାରର ମନୁଷ୍ୟୋପଯୋଗୀ ଖାଦ୍ୟ ପଦାର୍ଥ ତିଆରି କରାଯାଏ । ସୋୟାପ୍ଲେକ୍ ସୋୟା-ଅଟା, ସୋୟାଗ୍ରାନ୍ୟୁଲ୍, ସୋୟାଗ୍ରିଟ୍ ସୋୟାମିଟ୍, ଡାଇବେଟିକ୍ ପୁଡ୍, ପ୍ରୋଜେନ୍ ଡେକର୍ଟ, ସାଇସ୍‌ବେସ୍, ଏଲିମେଣ୍ଟରି ପେଷ୍ଟ୍ ମେଲୋନି, ନିଉସିଲ୍, ସେଗେଟି, କନସିକ୍ସନ୍, କେଣ୍ଡିଜନ୍ ଗ୍ରେଡିଏଣ୍ଡସ୍, ନର୍ମିଟ୍, ମିଟ୍‌ରୋଟି, ସାସେକ୍, ପି-ନଟେବରେ ଲୋଟି, ସାସେକ୍, ପୁଡ୍ ବେରେରେଲେସ୍, ପେନ୍-କେକ୍, ପୁଡିକ୍ସି, ସ୍ପ୍, ବେକରି ପ୍ରୋଟାକ୍ସ୍ ଇତ୍ୟାଦି ଅନେକ ପ୍ରକାରର ଖାଦ୍ୟ ପ୍ରସ୍ତୁତ କରାଯାଇଥାଏ ।

ସୋୟାଡେର ଭେଟିଭିସ୍:--

ବିଟା ପ୍ରୋଟିନ୍, ଆଲ୍‌ଫା ପ୍ରୋଟିନ୍, ବର୍ଡିଙ୍ଗ୍ ଏଡିଟିଭ୍, ଏମାଉନ୍ ଏସିଡ୍, ପେପର କୋଟିଙ୍ଗ୍, ପୁଡ୍ ପ୍ରେଭରିଙ୍ଗ୍, ମେଡି-

ସେନାଲ ପ୍ରିପେରେସନସ୍, ଫାଏର ଇକ୍ସିଡିଗ୍ସସେର, ଟେକ୍ସାଲଲ ସାଇଜିଙ୍ଗ୍ ଇତ୍ୟାଦି ମିଶି ସୋୟାମିଲ୍ ବ୍ୟବହାର କରାଯାଏ ।

ଇଣ୍ଡଷ୍ଟ୍ରିଆଲ (ଶିଳ୍ପୋପଯୋଗୀ):--

ଇଷ୍ଟ ଓ ମୋଲଡ୍ ଫିଙ୍ଗ୍ (Yeast & Mold), ବୋର୍ଡ୍ କୋଟିଙ୍ଗ୍, ଓ.ଟର ଇମଲସନ୍ ପେଲେଣ୍ଡ, ପେଷ୍ଟ ଓ ପାଉଡର ପେଲେଣ୍ଡ, ପେପର କୋଟିଙ୍ଗ୍ ଓ ସାଇଜିଙ୍ଗ୍, ଫେରଟିଲାଇଜର, କରଲୋନେସ୍ ବେକିଙ୍ଗ୍, ଇଣ୍ଡଷ୍ଟ୍ରିଆଲ ସ୍ଟ୍ରେ ଇତ୍ୟାଦି ମିଶି ସୋୟା-ବିନ୍ ମିଲର ଆବଶ୍ୟକତା ରହିଛି ।

ଅନ୍ୟାନ୍ୟ ଦେଶର ଲୋକେ କିପରି ସୋୟାବିନ୍ ଫସଲର ବିଭିନ୍ନ ପ୍ରକାରର ବ୍ୟବହାର କରୁଛନ୍ତି ଉପରୋକ୍ତ ଉଦାହରଣ ଗୁଡ଼ିକରୁ ଦେଖି ଜଣାପଡେ । ଓଡ଼ିଶାର ପଡୋଶୀ ରାଜ୍ୟ ମଧ୍ୟପ୍ରଦେଶ ଭାରତରେ ସୋୟାବିନ୍ ଗୁଣରେ ଅଗ୍ରଣୀ ହୋଇଛି କହିଲେ ଅତ୍ୟୁକ୍ତି ହେବ ନାହିଁ । ସେଠିକାର ଗୁଣାମାନେ କଳାମାଟି ଥିବା ଅଞ୍ଚଳରେ ଯେଉଁଠି ବର୍ଷା ଭଲ ହୋଇଥାଏ ସେଠି ଖରିଫ ଋତୁରେ ସୋୟାବିନ୍ ଗୁଣ ପରେ ଗହମ ଋତି ଫସଲ ରୂପେ ଗୁଣ କରୁଥିବା ଦେଖାଯାଏ । କୁଆର, ମୁଗ ଫସଲ, ଚିନାବାଦାମ ବଦଳରେ ବର୍ତ୍ତମାନ ସୋୟାବିନ୍ ଗୁଣ କରାଯାଉଛି । ଯେଉଁ ଅଞ୍ଚଳରେ ଚିନାବାଦାମ ଅମଳ କରିବା ପୂର୍ବରୁ ବର୍ଷା ହୁଏ ନାହିଁ ସେହି ଅଞ୍ଚଳରେ ସୋୟାବିନ୍ ଗୁଣ କରାଯାଉଛି କାରଣ ଚିନାବାଦାମ ଅମଳ ହେବାରେ ବିଶେଷ ଅସୁବିଧା ଓ କ୍ଷତି ହେଉଥିବା ଯୋଗୁଁ ମଧ୍ୟପ୍ରଦେଶରେ ବର୍ତ୍ତମାନ ୫୨ ଲକ୍ଷ ହେକ୍ଟରରେ ସୋୟା-ବିନ୍ ଗୁଣ କରାଯାଉଛି । ବର୍ଷାଧାର ଓ କଳ ସେଚିତ ଅଞ୍ଚଳରେ ଏହି ଗୁଣ କରାଯିବା ଦେଖାଯାଏ । ଆଖୁ, ଜହ୍ନା, ମଜା ଫସଲରେ ସୋୟାବିନ୍ ମିଶ୍ରିତ ଫସଲ ରୂପେ କେତେକ ଅଞ୍ଚଳରେ ମଧ୍ୟ ଗୁଣ କରାଯାଏ । ସୋୟାବିନ୍ ଫସଲ ପରେ ପରେ ସେଫ୍ଟାବାର ସୂର୍ଯ୍ୟମୁଖୀ ଆଦି ଫସଲ ରିଲେଜପିଙ୍ଗ ଫସଲ ପ୍ରଣାଳୀରେ ଗୁଣ କରାଯାଏ । ବର୍ତ୍ତମାନ ଅନେକ ନୂଆ କିସମର ସୋୟାବିନ୍ ଗୁଣ କରାଯାଉଥିବା ଦେଖାଯାଉଛି । ସେ ଗୁଡ଼ିକ ଆମ ଦେଶରେ ହିଁ ଉତ୍ପାଦନ କରାଯାଉଛି । ସେଥିମଧ୍ୟରୁ କେତୋଟି ହେଲା— ଯେ. ଏସ୍.—୨୦୨, ଯେ. ଏସ୍.—୨୩୧, କାଲିଡୁର, ଡି.—୪୯, ପି. କେ.—୭୧—୨୧, ଯେ. ଏସ୍.—୭୨—୪, ଯେ. ଏସ୍.—୨, ପଞ୍ଜାବ—୧, ଅକ୍ସର, ଅଲକାର, ଶିଲ୍ପିଟ୍ ଏପରି ଅନେକ । ବିହାର ପ୍ରଦେଶରେ ମଧ୍ୟ ସୋୟାବିନ୍ ଗୁଣ ହାତକୁ ନିଆଯାଉଛି । ଏସବୁ ଦୃଷ୍ଟିରୁ ଓଡ଼ିଶାରେ ସୋୟାବିନ୍ ଗୁଣ ହାତକୁ ନେବା ଉଚିତ ହେବ । ଓଡ଼ିଶାର ସମତଳ ତଥା ପାର୍ବତ୍ୟ ଅଞ୍ଚଳ ଗୁଡ଼ିକରେ ଯେଉଁଠି ଧାନ୍ୟାଦି ଫସଲ ଲାଭଦାୟକ ନୁହେଁ ସେହି ଅଞ୍ଚଳ ଗୁଡ଼ିକରୁ କେତେକ ଅଞ୍ଚଳ ବାଛି ସୋୟାବିନ୍ ଗୁଣ ବହୁଳ ଭାବେ କରାଯାଇ ପାରେ । ଯଦି ତାହା ହୁଏ ତେବେ ଏହି ଗୁଣ କରିବା ପୂର୍ବରୁ କେତେ ଗୁଡ଼ିଏ ବିଷୟ ପ୍ରତି ଲକ୍ଷ୍ୟ ରଖିବା ଉଚିତ ହେବ ।

(୧) ସେହି ଅଞ୍ଚଳ ଲାଗି ଉପଯୁକ୍ତ ହେବା ଉତ୍ତମ କିସମର ସୋୟାବିନ୍ ନିର୍ବାଚନ କରିବା ଉଚିତ । ଓଡ଼ିଶା କୃଷି ଓ ବୈଷୟିକ ବିଶ୍ୱବିଦ୍ୟାଳୟ ସିମିଲିଗୁଡ଼ା ଆଞ୍ଚଳିକ କୃଷି ଗବେଷଣା ଗୋଷ୍ଠୀରେ ପରୀକ୍ଷା କରା ଯାଇଥିବା ପରୀକ୍ଷାରୁ ଜଣାଯାଏ ଯେ ଏନ.

ପି.—୩ କିସମର ସୋୟାବିନ୍ ହେକ୍ଟର ପ୍ରତି ୧୪ କୁଇଣ୍ଟାଲ୍ ମଞ୍ଜି ଅମଳ ଦେଇପାରିଛି ।

(୨) ପ୍ରତି ହେକ୍ଟର ପିଛା ଚାରିଲକ୍ଷ ସୋୟାବିନ୍ ଗଛ ରହିବା ଦରକାର । ଏହା ଲାଭ ଦୃଷ୍ଟିରୁ ନିତ୍ୟାତ ଦରକାର ।

(୩) କ୍ଷେତରେ ସମାନ ଭାବେ ବିହନ ଗଜା ହେବାମଣି ବିହନଗୁଡ଼ିକୁ ୨୪ ଘଣ୍ଟା ପାଣିରେ ଭିଜାଇ ବପନ କରିବା ଆବଶ୍ୟକ ।

(୪) ବିହନ ବୁଣିବା ପୂର୍ବରୁ ଥିରମ୍ ଅବା ଅନ୍ୟ କୌଣସି ରାସାୟନିକ ଦ୍ରବ୍ୟ ଦ୍ୱାରା ବିଶୋଧନ କରି ବୁଣିବା ଉଚିତ ।

(୫) ବିହନରେ ବାକ୍ଟ୍ରିଆ କଲଚର ମିଶାଇ ବିହନ ବୁଣିବା ଉଚିତ କିନ୍ତୁ ବିହନ ବିଶୋଧନ ଓ ବାକ୍ଟ୍ରିଆ କଲଚର (ରୋ-ସୋବିଏମ୍ ବା କାପୋନିକସ୍ କଲଚର) ଏକା ସମୟରେ ହେବା ଅନୁଚିତ ।

(୬) ମାଟିରେ ବଚର ଥିବା ସମୟରେ ବିହନ ବପନ କରିବା ଉଚିତ । କେହି କେହି ଗୁଣ୍ଡା ବିହନ ବପନର ଚିନିଭାରି ବିନ ପୂର୍ବରୁ ଜମିରେ ପାଣି ମତାଇ ପରେ ବାକ ବପନ କରିଥାନ୍ତି ।

(୭) ଉତ୍ତମ ଗୁଣ ପ୍ରଶାଳୀ ବ୍ୟବହାର କରିବା ଉଚିତ । ହେକ୍ଟର ପ୍ରତି ୧୨ ଟାଡ଼ି ବୈବିକ ଖଡ, ୩୭୫ କେ.ଜି. ଏମୋ-ନିଏମ୍ ନାଇଟ୍ରେଟ୍, ୫୦୦ କେ.ଜି. ସିଙ୍ଗଲ ସୁପର ଫସଫେଟ୍ ଓ ୨୫ କେ.ଜି. ମ୍ୟୁରେଟ ଆର୍ ପଟାସ୍ ସାଧାରଣତଃ ପ୍ରୟୋଗ କରାଯାଏ । ଏହାଛଡା କ୍ଷାରମାଟିରେ ଜିପ୍ସମ୍ ଓ ଅମ୍ଳ ମାଟିରେ ପେପର ମିଲ୍ ସୁର୍ ବ୍ୟବହାର କଲେ ମାଟିର ପି. ଏଚ୍. ଠିକ୍ ରହିବା ଦ୍ୱାରା ସୋୟାବିନ୍ ଗଛ ଠିକ୍ ଭାବେ ବଢ଼ି ଅଧିକ ଅମଳ ଦେବାରେ ସକ୍ଷମ ହେବ ।

ଓଡ଼ିଶା କୃଷି ଓ ବୈଷୟିକ ବିଶ୍ୱବିଦ୍ୟାଳୟ,
ଭୁବନେଶ୍ୱର ।



ଉତ୍କଳ ପ୍ରସଙ୍ଗ

ଆମର ଦୃଢ଼ ଚୈତ୍ତ୍ବ ସୁଖୀ ଯେଉଁ ଆସିବ

ଶ୍ରୀ ବିଜୟ କୁମାର ପ୍ରଧାନ

ଦିଆପାରି ଦେଶ ଯାତା, ସୁମାତ୍ରା, ବ୍ରହ୍ମଦେଶ ପ୍ରଭୃତିରେ ଓଡ଼ିଶାର ପାଟବସ୍ତ୍ର ଯେପରି ଭାବରେ ପ୍ରସିଦ୍ଧି ଲଭ କରିଥିଲା, ତାହା ଅଦ୍ୟାବଧି ସେ ଦେଶବାସୀମାନଙ୍କ ମନରୁ ଯୋଛି ହୋଇପାରି ନାହିଁ । ଓଡ଼ିଶାର ସାଧକ ପୁଅ ଏଇସବୁ ହାତକୁଣ୍ଡା ବସ୍ତ୍ର ବିନିମୟରେ ଆମ ରାଜ୍ୟକୁ ଆଣୁଥିଲେ ପ୍ରଚୁର ଧନ ସଂପଦ ଏବଂ ତା' ସଙ୍ଗେ ସଙ୍ଗେ ଆମ ରାଜ୍ୟର ସଂସ୍କୃତି ଓ ଶିକ୍ଷାର ମଞ୍ଜି ବଢ଼ନ କରିଥିଲେ ସେ ଦେଶମାନଙ୍କରେ । ଆଜି ମଧ୍ୟ ସେ ଦେଶମାନଙ୍କରେ ଆମ ପର୍ବପର୍ବାଣୀ ଉଣା ଅଧିକେ ପାଳିତ ହେଉଛି । ତା' ପରେ ସମୟର କରାଳ ସ୍ରୋତରେ ଆମର ହାତକୁଣ୍ଡା ବସ୍ତ୍ର ଉତ୍ପାଦନ ବିପର୍ଯ୍ୟୟର ସମ୍ମୁଖୀନ ହେଲା ଏବଂ ପାଶ୍ଚାତ୍ୟ ଦେଶର ଶିଳ୍ପ ବିପ୍ଳବ ସହିତ ତାଳମାନ ଦେଇ ପାଶେଇ ପାରିଲା ନାହିଁ ଆମର ବସନ ଶିଳ୍ପ । ସରକାରୀ ପ୍ରୋତ୍ସାହନର ଅଭାବ ପଡ଼ିଲା ଏବଂ ଆମର ବସନ ଶିଳ୍ପ ଏକ ଉଚ୍ଚମ ହାତ ବାନ୍ଧି ବସିଲେ । କେବଳ ଆମ ରାଜ୍ୟର ଉତ୍ପାଦନ ପୁରଣ ପାଇଁ କେତେକ ପ୍ରକାର ବସ୍ତ୍ର ଉତ୍ପାଦନ ଅବ୍ୟାହତ ରହିଲେ ମଧ୍ୟ ଉତ୍ପାଦନ କ୍ଷମତା ପ୍ରତି-ପାସଲ କ୍ଷେତ୍ରରେ ବିଫଳତା ଦେଖାଦେଲା ।

ସମୟର ଚଳ ପୁଣି ପୁରିବା ଆରମ୍ଭ କଲା । ଦେଶ ସ୍ଵାଧୀନ ହେବା ପରେ ଆମର ବୁଣାକାରମାନଙ୍କୁ ପୁନର୍ବାର ପ୍ରୋତ୍ସାହନ ମିଳିଲା । ବସନ ଶିଳ୍ପର ପୁନରୁଦ୍ଧାର କରାଯାଇ ଲୋକମାନଙ୍କୁ କାମଧରା ଯୋଗାଇ ଦିଆଗଲା । ଖଦୀ ଓ ଗ୍ରାମୋଦ୍ୟୋଗ ଯୋଜନା ଲୋକପ୍ରିୟ ହେଲା । ଏହାକୁ ଏକ ବୃତ୍ତୀର ଶିଳ୍ପ ରୂପେ ଗ୍ରହଣ କରାଗଲା । ଗୋଟିଏ ଚତ୍ର ଜରିଆରେ ଅନୁ୍ୟନ ୨ ଲକ୍ଷ ଲୋକଙ୍କୁ କାମ ମିଳିଥାଏ । ତେଣୁ ଅଧିକରୁ ଅଧିକ ଚତ୍ର ବସାଗଲା ଓ ଚତ୍ରରୁଡ଼ିକର ଆଧୁନିକୀକରଣ ଉପରେ ଯୋର ଦିଆଗଲା । ଆର୍ଥିକ ସହାୟତା ଯୋଗାଇ ଦେବା ସଙ୍ଗେ ସଙ୍ଗେ ହସ୍ତଚତ୍ର ବସ୍ତ୍ର ଉତ୍ପାଦନ ପାଇଁ ଆବଶ୍ୟକ ହେଉଥିବା କଞ୍ଚାମାଲ ଯୋଗାଇ ଦିଆଗଲା ଏବଂ ସେସବୁ ଉତ୍ପାଦିତ ବସ୍ତ୍ରର ବିକ୍ରୀବତା

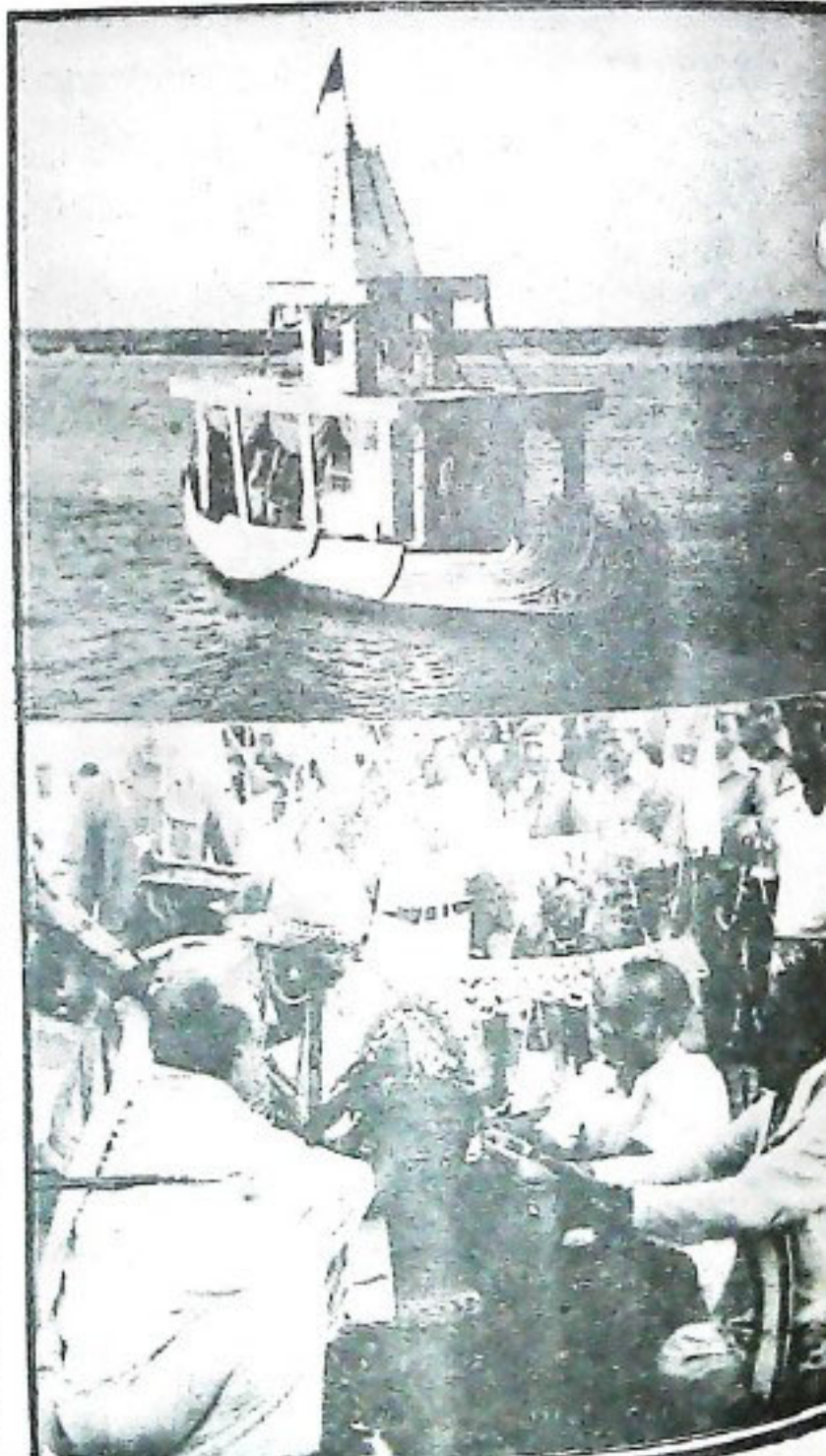

ଉତ୍କଳ ପ୍ରସଙ୍ଗ

ପାଇଁ ପ୍ରତିଷ୍ଠିତ ବ୍ୟବସ୍ଥା କରାଗଲା । ୫ମ ପଞ୍ଚବାର୍ଷିକ ଯୋଜନା ଶ୍ରେଣୀ ବେଳକୁ ଆମ ରାଜ୍ୟର ୩୯ ହଜାର ୨୧୪ଟି ଚିତ୍ରକୁ ସମବାୟ ପରିସର ମଧ୍ୟକୁ ଅଣାଯାଇ ଆର୍ଥିକ ସହାୟତା ସମେତ ସମସ୍ତ ସୁବିଧା ପ୍ରୟୋଗ ଯୋଗାଇ ଦିଆଗଲା । ଏହା ଜମିମେ ଏକ ଲକ୍ଷକୋଟି ଧରା ରୂପେ ପରିଗଣିତ ହେଲା । ୬ଷ୍ଠ ଯୋଜନା

ଚିତ୍ରଗୁଡ଼ିକର ଆଧୁନିକୀକରଣ ଉପରେ ଗୁରୁତ୍ୱ ଦିଆଯାଇ ବାସ୍ତବ ପଦକ୍ଷେପ ନିଆଯାଇ ୧୯୮୦-୮୧ ମସିହାଠାରୁ ୭ଷ୍ଠ ଯୋଜନା ଶ୍ରେଣୀ ବେଳକୁ ୨୨ ହଜାର ୬ ଗୋଟି ଚିତ୍ରର ଆଧୁନିକୀକରଣ ପାଇଁ ଲକ୍ଷ୍ୟ ରଖାଗଲା । ଏଥିମଧ୍ୟରୁ ଯୋଜନାର ପ୍ରଥମ ୩ ବର୍ଷରେ, ଅର୍ଥାତ୍ ୧୯୮୨-୮୩ ବର୍ଷର ପ୍ରଥମ ୯ ମାସ ପୁଣ୍ୟ ୪୩ ହଜାର ୬୬୯ଟି ଚିତ୍ରକୁ ଉଚିତ କରାଯାଇ ପାରିଲା । ଏହି ସାପଲ୍ୟକୁ ଦେଖିବା ସଙ୍ଗେ ସାପଲ୍ୟ ବୋଲି କୁହାଯାଇଛି । ଚିତ୍ର ଉଚିତ ଫଳରେ ଉଚ୍ଚମାନର ବସ୍ତୁ ଉତ୍ପାଦନ ହେବା ସଙ୍ଗେ ସଙ୍ଗେ ଏହାର ଆଦର ବଢ଼ିବାରେ ଲାଗିଛି । ବର୍ତ୍ତମାନ ରାଜ୍ୟର ଦେହଲକ୍ଷରୁ ଲକ୍ଷ୍ମୀ ବୃତ୍ତାକାର ସେମାନଙ୍କ ଜୀବନ ଧାରଣର ମାନ ବଢ଼ାଇବାକୁ ସମ୍ପଦ ହୋଇପାରିଥିବା ବଡ଼ ସୂଚକ ବିଷୟ ।

ର. ଆର. ଆର. ପି. କାର୍ଯ୍ୟକ୍ରମ ଜରିଆରେ ମଧ୍ୟ ବୃତ୍ତାକାର ଓ ଅଣ ବୃତ୍ତାକାର ବ୍ୟକ୍ତିଙ୍କୁ ଏହି ଶିକ୍ଷାରେ ସାମିଲ କରିବା ପାଇଁ ପ୍ରୋତ୍ସାହନ ଯୋଗାଇ ଦିଆଗଲା । ୧୯୮୨-୮୩ ଶ୍ରେଣୀ ସୁଦ୍ଧା ୮ ହଜାରରୁ ଊର୍ଦ୍ଧ୍ୱ ବ୍ୟକ୍ତି ଏହା ଫଳରେ ଉପକୃତ ହୋଇପାରିଛନ୍ତି ଏବଂ ଏମାନଙ୍କ ମଧ୍ୟରୁ ୪ ହଜାର ବ୍ୟକ୍ତିଙ୍କୁ ଉପଯୁକ୍ତ ତାଲିମ ଯୋଗାଇ ଦିଆଯାଇଛି । ୧୯୮୩-୮୪ ବର୍ଷରେ ଏହି କାର୍ଯ୍ୟକ୍ରମ ଜରିଆରେ ୧୪ ହଜାର ବ୍ୟକ୍ତିଙ୍କୁ ଉପକୃତ କରାଯିବ ବୋଲି ଲକ୍ଷ୍ୟ ରଖାଗଲା । ଏଥିପାଇଁ ବୃତ୍ତାକାରକୁ ୨ ହଜାର ୩୩୬ ଟଙ୍କା ପର୍ଯ୍ୟନ୍ତ ଆର୍ଥିକ ସାହାଯ୍ୟ ଯୋଗାଇ ଦିଆଗଲା । ଅଭିଆନ ହେବା ପରେ ଉପକୃତ ବ୍ୟକ୍ତିମାନେ ମାସକୁ ଅତିକମତଃ ୧୦ଟି ଗୁରୁତ୍ୱପୂର୍ଣ୍ଣ ଟଙ୍କା ପର୍ଯ୍ୟନ୍ତ ଲୋକପାଳ କରିବାକୁ ସମ୍ପଦ ହେବେ । ଅବଶ୍ୟ ଏହି ଲୋକପାଳ ପରିମାଣ ବୃତ୍ତାକାରମାନଙ୍କ କର୍ମ କୂଶଳତା ଉପରେ ନିର୍ଭର କରେ ।

ବହୁ କାଳରୁ ବସନ ଶିଳ୍ପ ଆମ ରାଜ୍ୟରେ ଏକ ପାରମ୍ପରିକ ଶିଳ୍ପ ରୂପେ ଖ୍ୟାତିଲାଭ କରିଆସିଛି । ଏବେ ମଧ୍ୟ ରାଜ୍ୟରେ ପ୍ରାୟ ୪୦ ହଜାର ଅନୁଭବ ସଂପ୍ରଦାୟର ବ୍ୟକ୍ତି ଲକ୍ଷ୍ୟ ଅର୍ଥକେ ଏହି ଧରାରେ ନିଯୋଜିତ । ଏମାନଙ୍କୁ ବିଧିବଦ୍ଧ ଭାବରେ ଏହି କାର୍ଯ୍ୟରେ ଲଗାଇବାକୁ ହେବ । ଆଉ ମଧ୍ୟ ଏକ ନୂତନ କାର୍ଯ୍ୟକ୍ରମ ବର୍ତ୍ତମାନର ସରକାର ହାତକୁ ନେଇ ଆଉ ପାଦେ ଆଗେଇ ଆସିଛନ୍ତି । ଏ କାର୍ଯ୍ୟକ୍ରମ ହେଉଛି ପଞ୍ଚାବସ୍ତ କାର୍ଯ୍ୟକ୍ରମ । ପରିଷ୍କର ବସ୍ତୁ ସଂପ୍ରତି ଲୋକପ୍ରିୟ ହୋଇଥିବାରୁ ଏହା ଏକ ସଫଳ କାର୍ଯ୍ୟକ୍ରମ ହୋଇ ପାରିବ ।

ତେବେ ପ୍ରଶ୍ନ ହୁଏ, ବସନ ଶିଳ୍ପର ଏପରି ବ୍ୟାପକ ପ୍ରସାର ପାଇଁ ପୂର୍ତ୍ତା ଆସିବ କେଉଁଠୁ ? ଏଥିପାଇଁ ରାଜ୍ୟରେ ୧୦ ଗୋଟି ସୁତାକଳ ପ୍ରତିଷ୍ଠା କରାଯାଇଛି ଏବଂ କପାସପତ୍ର ଉଚିତ ଉପରେ ଗୁରୁତ୍ୱ ଦିଆଯାଇଛି । ଇତି ମଧ୍ୟରେ କେତେକ ସୁତାକଳକୁ ଉତ୍ପାଦନ ଆରମ୍ଭ ହୋଇଗଲାଣି । ଯାହା କଣ୍ଠାପତ୍ରୁ, ଅତିରେ ଆମ ରାଜ୍ୟ, ତାହାର ହୁଡ଼ ଗୌରବ ପୁଣି ଫେରାଇ ଆଣିବ ।

ଭାରତ ନ-ଡି-୮୫୫ ଯମିତ-୮ ଭୁବନେଶ୍ୱର



କାଳ ମଧ୍ୟରେ ଆଉ ୪୯ ହଜାର ୭୦୬ଟି ଚିତ୍ର ବସାଇବାର ଲକ୍ଷ୍ୟ ରଖାଗଲା । ଏଥିମଧ୍ୟରୁ ସମବାୟ ଜରିଆରେ ୩୦ ହଜାର ଓ ନିଗମ ଜରିଆରେ ୧୯,୭୦୬ଟି ପ୍ରତିଷ୍ଠା କରିବାର ଯୋଜନା କରାଗଲା । ଗତବର୍ଷ ଡିସେମ୍ବର ସୁଦ୍ଧା (୧୯୮୩ ଡିସେମ୍ବର) ୪୭ ହଜାର ୬୬୫ଟି ଚିତ୍ର ପ୍ରତିଷ୍ଠା ଓ ସଫଳ କରାଯାଇ ପାରିଥିବା ବିଷୟ ଏକ ସରକାରୀ ରିପୋର୍ଟରୁ ପ୍ରକାଶ । ଏହା ଫଳରେ ୯୫ ହଜାର ୩୫୦ ଜଣ ବୃତ୍ତାକାର କାମଧରୀ ପାଇପାରିଛନ୍ତି । ଏଥିରୁ ଜଣାଯିବ ଯେ ଷଷ୍ଠ ପଞ୍ଚବାର୍ଷିକ ଯୋଜନା କାଳରେ ହିତାଚର ବସ୍ତୁ ଉତ୍ପାଦନ କ୍ଷେତ୍ରରେ ଏକ ବିପ୍ଳବିକ ପ୍ରଗତି ଘଟିଛି । ୧୯୭୯-୮୦ ବର୍ଷ ବେଳକୁ ଲକ୍ଷ୍ମୀ ବ୍ୟାଙ୍କରୁ ୨ କୋଟି ୨୦ ଲକ୍ଷ ଟଙ୍କା ରଖି ଯୋଗାଇ ଦିଆଯାଇଥିବା ବେଳେ ୧୯୮୩-୮୪ ବର୍ଷ ବେଳକୁ ତାହା ୧୩ କୋଟି ୬୦ ଲକ୍ଷ ଟଙ୍କାରେ ପହଞ୍ଚି ପାରିଲା ।

ଶାର୍ତ୍ତକ ଦୁର୍ଦ୍ଦଳତା ପ୍ରକୃତ ଦୁର୍ଦ୍ଦଳତା ନୁହେଁ,
ମନର ଦୁର୍ଦ୍ଦଳତା ହିଁ ପ୍ରକୃତ ଦୁର୍ଦ୍ଦଳତା । ୩.୧.୧୯୪୬.
ଭବନ ପ୍ରସଙ୍ଗ

ସ୍ୱାକ୍ଷରମୁଦ୍ରାରେ ଅର୍ଥନୀତି ସମ୍ପାଦନା ଭୂମିକା

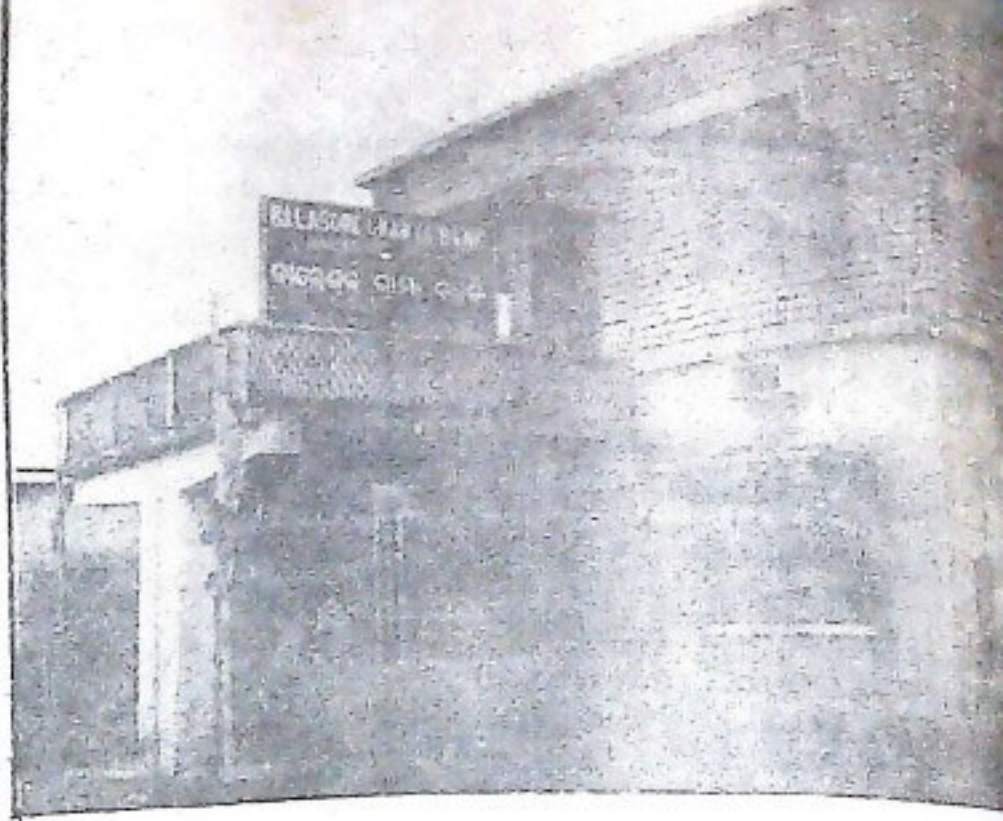

ଓଡ଼ିଶା ଏକ ଅନୁକୃତ ରାଜ୍ୟ । ଏହାର ଅର୍ଥନୀତିରାଜ୍ୟର ମଧ୍ୟରୁ ଅର୍ଥନୀତିରାଜ୍ୟ ଦାରିଦ୍ର୍ୟ ସାମାଜିକ ଚଳେ ଅର୍ଥରୁ ପୁଞ୍ଜି ବିନିଯୋଗ କ୍ଷେତ୍ରରେ ସାଧାରଣ ବ୍ୟକ୍ତିବିଶେଷଙ୍କର ସେତେ ସାମର୍ଥ୍ୟ ନାହିଁ କହିଲେ ଚଳେ । ତେଣୁ ରାଜ୍ୟର ବିଭିନ୍ନ କ୍ଷେତ୍ରରେ ଅଗ୍ରଗତି ଓ ଦାରିଦ୍ର୍ୟ ଦୂରୀକରଣ ନିମିତ୍ତ ବିଭିନ୍ନ ଅର୍ଥ ଲଗାଣ ସାମାଜିକ ଗୁରୁତ୍ୱପୂର୍ଣ୍ଣ ଭୂମିକା ଗ୍ରହଣ କରିଥାଆନ୍ତି ।

ସ୍ୱଳ୍ପ ପଞ୍ଚବାର୍ଷିକ ଯୋଜନା ପାରମ୍ପରେ ରାଜ୍ୟରେ ମୋଟ ୭୭୭ଟି ବ୍ୟାଙ୍କଶାଖା (ବାଣିଜ୍ୟିକ ବ୍ୟାଙ୍କର ୫୮୭ଟି ଓ ଗ୍ରାମ୍ୟ ବ୍ୟାଙ୍କର ୧୮୦ଟି ଶାଖା) ଅବସ୍ଥାପନ ତା ୩୧-୭-୧୯୮୫ ଚିଣ୍ଟା ଅର୍ଥାତ୍ ସ୍ୱଳ୍ପ ପଞ୍ଚବାର୍ଷିକ ଯୋଜନା ଶେଷସୁଦ୍ଧା ରାଜ୍ୟରେ

ବିଭିନ୍ନ ବ୍ୟାଙ୍କର ମୋଟ ୧,୭୮୨ଟି ବ୍ୟାଙ୍କ ଶାଖା ଅଛି । ଏଥି ମଧ୍ୟରୁ ବାଣିଜ୍ୟିକ ବ୍ୟାଙ୍କର ୯୪୦ଟି ଶାଖା ଓ ଗ୍ରାମ୍ୟ-ବ୍ୟାଙ୍କର ୭୪୨ଟି ଶାଖା ଅଟେ ।

ସତ ୧୯୮୪ ମସିହାରେ ବ୍ୟାଙ୍କଗୁଡ଼ିକର ବିଭିନ୍ନ ଅଗ୍ରାଧିକାର କ୍ଷେତ୍ରରେ ଅର୍ଥ ଲଗାଣର ଏକ ସମୀକ୍ଷା ନିମ୍ନରେ ପ୍ରଦତ୍ତ କରାଗଲା ।

(କ) ଶସ୍ୟ ରଣ :—ଏହି ରଣ ଦାବୀରେ ବିଭିନ୍ନ ବ୍ୟାଙ୍କ ୧୦୮ କୋଟି ୨୭ ଲକ୍ଷ ଟଙ୍କା ରଣ ଲଗାଣ କରିଛନ୍ତି । ସେଥି-ମଧ୍ୟରୁ ବାଣିଜ୍ୟିକ ବ୍ୟାଙ୍କ ୨୧ କୋଟି ୭୪ ଲକ୍ଷ ଟଙ୍କା, ଗ୍ରାମ୍ୟବ୍ୟାଙ୍କ ୧୪ କୋଟି ୯୨ ଲକ୍ଷ ଟଙ୍କା ଓ ସମବାୟ ବ୍ୟାଙ୍କ ୭୧ କୋଟି ୬୦ ଲକ୍ଷ ଟଙ୍କା । ଏ ଦାବୀରେ ରଣ ଲଗାଣ କରିଛନ୍ତି । ଏ କ୍ଷେତ୍ରରେ ସମବାୟ ବ୍ୟାଙ୍କଗୁଡ଼ିକର ଭୂମିକା ଅତ୍ୟନ୍ତ ଉତ୍ତ୍ୱାହପ୍ରଦ ମନେହୁଏ । ଏହା ବ୍ୟତୀତ ଏ କ୍ଷେତ୍ରରେ ଉତ୍ତ୍ୱାହ ଓ ଉତ୍ତ୍ୱାହ ବ୍ୟାଙ୍କ, ଦେଢ଼ାନାଳ ଗ୍ରାମ୍ୟବ୍ୟାଙ୍କ ଓ ରଞ୍ଜିତଲ୍ୟା ଗ୍ରାମ୍ୟବ୍ୟାଙ୍କର ଭୂମିକା ଉତ୍ତ୍ୱାହପ୍ରଦ ଅଟେ ଯେ ହେତୁ ସେମାନେ ତାଙ୍କ ଧାର୍ଯ୍ୟ ରକ୍ଷାକୁ ଅତିକ୍ରମ କରିଛନ୍ତି ।

(ଖ) ନିଆଦୀ ରଣ :—ଏ କ୍ଷେତ୍ରରେ ମୋଟ ରଣ ଲଗାଣ ୪୧ କୋଟି ୬ ଲକ୍ଷ ଟଙ୍କା ଅଟେ । ଏହା ଧାର୍ଯ୍ୟରକ୍ଷା ୭୭ କୋଟି ୧୭ ଲକ୍ଷ ଟଙ୍କାର ଶତକଡ଼ା ୫୪ ଭାଗ । ଏଥି ମଧ୍ୟରୁ ବାଣିଜ୍ୟିକ ବ୍ୟାଙ୍କ ସେମାନଙ୍କ ଧାର୍ଯ୍ୟ ରକ୍ଷା ୨୪ କୋଟି ୨୪ ଲକ୍ଷ ଟଙ୍କା ମଧ୍ୟରୁ ମୋଟ ୧୪ କୋଟି ୭୧ ଲକ୍ଷ ଟଙ୍କା ରଣ ଲଗାଣ କରିଛନ୍ତି । ଗ୍ରାମ୍ୟବ୍ୟାଙ୍କଗୁଡ଼ିକ ସେମାନଙ୍କ ଧାର୍ଯ୍ୟ ରକ୍ଷା ୧୨ କୋଟି ୨୩ ଲକ୍ଷ ଟଙ୍କା ସ୍ଥଳେ ୬ କୋଟି ୩୮ ଲକ୍ଷ ଟଙ୍କା ପୁଞ୍ଜି ବିନିଯୋଗ କରିଛନ୍ତି । ସମବାୟ ବ୍ୟାଙ୍କଗୁଡ଼ିକ ମୋଟ ୧୯ କୋଟି ୯୭ ଲକ୍ଷ ଟଙ୍କାର ରଣ ଲଗାଣ କରିଛନ୍ତି । ଏ କ୍ଷେତ୍ରରେ ରଞ୍ଜିତଲ୍ୟା ଗ୍ରାମ୍ୟବ୍ୟାଙ୍କ, ହିଣ୍ଡିକେଟ ବ୍ୟାଙ୍କ, ଭରନାଭଟେଡ଼ ବ୍ୟାଙ୍କ ଅଫ ଇଣ୍ଡିଆ, ଭରନାଭଟେଡ଼ କମର୍ସିଆଲ ବ୍ୟାଙ୍କ ଓ କାନାରା ବ୍ୟାଙ୍କମାନଙ୍କର ଅବଦାନ ଉଲ୍ଲେଖ ଯୋଗ୍ୟ ।



ରଞ୍ଜିତ ପ୍ରସଙ୍ଗ

ପ୍ରକାଶ, ଉତ୍ତମ ଖନନ ଓ କ୍ଷୁଦ୍ର କୃଷି ଉପକରଣ ଯୋଗାଣ ପ୍ରଭୃତି ଏହି ଉଣାର ଅନ୍ତର୍ଭୁକ୍ତ ଅଟେ ।

(ଗ) କୃଷି ସମ୍ପୂର୍ଣ୍ଣ ରଣ:—ମୋଟ ଧାର୍ଯ୍ୟ ଲକ୍ଷ୍ୟ ୨୯ କୋଟି ୬୯ ଲକ୍ଷ ଟଙ୍କା ଥିବା ସ୍ଥଳେ ଏ କ୍ଷେତ୍ରରେ ସମୁଦାୟ ୨୭ କୋଟି ୩୫ ଲକ୍ଷ ଟଙ୍କା ବିନିଯୋଗ ହୋଇଛି ଓ ଏହା ଧାର୍ଯ୍ୟ ଲକ୍ଷ୍ୟର ୯୨ ଭାଗ ଅଟେ । ଏଥିମଧ୍ୟରୁ ବାଣିଜ୍ୟିକ ବ୍ୟାଙ୍କ ୯ କୋଟି ୯୪ ଲକ୍ଷ ଟଙ୍କା, ଗ୍ରାମ୍ୟବ୍ୟାଙ୍କ ୪କୋଟି ୮୯ ଲକ୍ଷ ଟଙ୍କା ଓ ସମବାୟ ବ୍ୟାଙ୍କ ୧୩ କୋଟି ୪୧ ଲକ୍ଷ ଟଙ୍କା ବିନିଯୋଗ କରିଛନ୍ତି ।

ଧାର୍ଯ୍ୟ ଲକ୍ଷ୍ୟରୁ ଅଧିକ ସଫଳତା ଲାଭ କରିଥିବା ବ୍ୟାଙ୍କ-ଗୁଡ଼ିକ ହେଲେ କର୍ପୋରେସନ ବ୍ୟାଙ୍କ, ଲକ୍ଷ୍ମୀନ ବ୍ୟାଙ୍କ, ଲକ୍ଷ୍ମୀନ ଓ ଉତ୍ତରସିନ୍ଧୁ ବ୍ୟାଙ୍କ, ନିଉ ବ୍ୟାଙ୍କ ଅଫ ଇଣ୍ଡିଆ । ଗୋବର ଗମାସ ପରି ଯୋଜନା ଏହି ଉଣାର ଅନ୍ତର୍ଭୁକ୍ତ ଅଟେ ।

(ଘ) କ୍ଷୁଦ୍ରଶିଳ୍ପ :—ଏ କ୍ଷେତ୍ରରେ ଧାର୍ଯ୍ୟଲକ୍ଷ୍ୟ ୫୦ କୋଟି ୫୯ ଲକ୍ଷ ଟଙ୍କା ଥିବା ସ୍ଥଳେ ସଫଳତା ୬୨ କୋଟି ୩୬ ଲକ୍ଷ ଟଙ୍କା ହୋଇଅଛି ଓ ଏହା ଧାର୍ଯ୍ୟ ଲକ୍ଷ୍ୟର ୧୨୩ ଭାଗ ଅଟେ । ଏଥିମଧ୍ୟରୁ ଧାର୍ଯ୍ୟଲକ୍ଷ୍ୟ ବାଣିଜ୍ୟିକ, ଗ୍ରାମ୍ୟବ୍ୟାଙ୍କ ଓ ସମବାୟ ବ୍ୟାଙ୍କଗୁଡ଼ିକ ପାଇଁ ୨୫ କୋଟି ୯୬ ଲକ୍ଷ ଟଙ୍କା, ୩ କୋଟି ୨୭ ଲକ୍ଷ ଟଙ୍କା ଓ ୩୦ କୋଟି ୩୯ ଲକ୍ଷ ଟଙ୍କା ଥିବା

ସ୍ଥଳେ ସେମାନେ ଯଥାକ୍ରମେ ୨୪ କୋଟି ୯୬ ଲକ୍ଷ ଟଙ୍କା, ୨ କୋଟି ୩୧ ଲକ୍ଷ ଟଙ୍କା ଓ ୪୯ ଲକ୍ଷ ଟଙ୍କା ବିନିଯୋଗ କରିଛନ୍ତି । ରାଜ୍ୟ ଅର୍ଥ ଲଗାଣ ନିଗମ ସେମାନଙ୍କ ଧାର୍ଯ୍ୟ ଲକ୍ଷ୍ୟ ୧୭ କୋଟି ୯୭ ଲକ୍ଷ ଟଙ୍କା ଥିବା ସ୍ଥଳେ ୩୪ କୋଟି ୬୧ ଲକ୍ଷ ଟଙ୍କା ଲଗାଣ କରିଛନ୍ତି ।

(ଙ) ବୃଦ୍ଧିଗତ ଓ ଅନ୍ୟାନ୍ୟ :—ଏ କ୍ଷେତ୍ରରେ ସଫଳତା ଅଧିକ ଅଟେ । ୧୯୮୪ ରଣ ଲଗାଣ ପାଇଁ ଧାର୍ଯ୍ୟ ଲକ୍ଷ୍ୟ ୩୬ କୋଟି ୧୧ ଲକ୍ଷ ଟଙ୍କା ଥିବା ସ୍ଥଳେ ୮୬ କୋଟି ୬୮ ଲକ୍ଷ ଟଙ୍କା ଲଗାଣ ହୋଇଅଛି । ଏଥି ମଧ୍ୟରୁ ବାଣିଜ୍ୟିକ ବ୍ୟାଙ୍କ ଗୁଡ଼ିକ ୩୫ କୋଟି ୮୯ ଲକ୍ଷ ଟଙ୍କା, ଗ୍ରାମ୍ୟ ବ୍ୟାଙ୍କ ୧୧କୋଟି ୯୯ ଲକ୍ଷ ଟଙ୍କା, ରାଜ୍ୟ ଅର୍ଥ ଲଗାଣ ନିଗମ ୧୩ କୋଟି ୪୭ ଲକ୍ଷ ଟଙ୍କା ଓ ସମବାୟ ବ୍ୟାଙ୍କଗୁଡ଼ିକ ୨୫ କୋଟି ୩୪ ଲକ୍ଷ ଟଙ୍କାର ଅର୍ଥ ଲଗାଣ କରିଛନ୍ତି ।

ଯେ ହେତୁ ଓଡ଼ିଶା ଏକ ଦୁର୍ଘି ପ୍ରଧାନ ରାଜ୍ୟ ଓ ଏହାର ଅଧିକାଂଶ ଅଧିବାସୀ କୃଷି ଉପରେ ନିର୍ଭର କରନ୍ତି କୃଷିର ଉନ୍ନତିବିଧାନ ଓ ତତ୍ ସଙ୍ଗେ ସଙ୍ଗେ ଏଥିରୁ ଜାଣିକା ନିର୍ବାହ କରୁଥିବା କ୍ଷୁଦ୍ର ଉତ୍ପାଦନକର ଆର୍ଥିକ ଉନ୍ନତି ନିମନ୍ତେ ବ୍ୟାଙ୍କମାନେ ଶସ୍ୟରତ୍ନ ଓ ଦୁର୍ଘି ରଣରୁ ଅଭାସିତାର ଦେବା ଓ ଏ କ୍ଷେତ୍ରରେ ପୁଣି ସଫଳତା ଲାଭ କରିବା ନିମନ୍ତେ ପ୍ରୟାସ ଅଛନ୍ତି ।



ଉତ୍ତମ ପ୍ରଦର୍ଶ

ପ୍ରାକୃତକୃଷକର ଅଧିକାରୀ ସମ୍ପାଦକ ଭୂମିକା

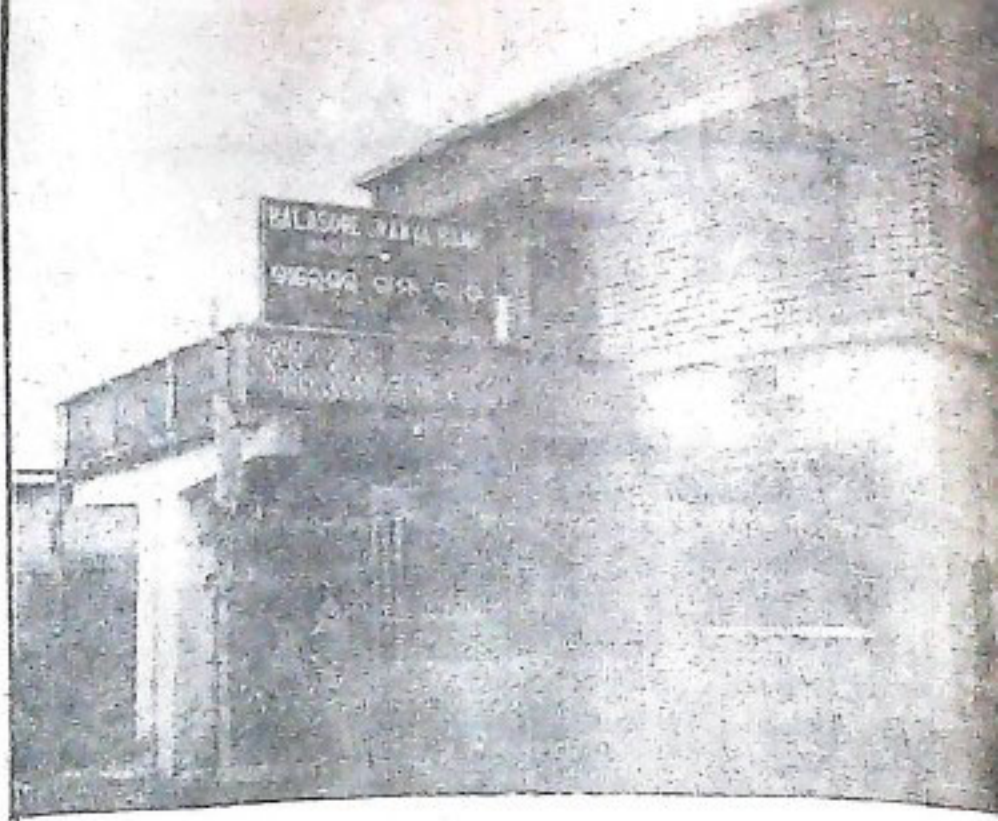

ଓଡ଼ିଶା ଏକ ଅନୁନ୍ନତ ରାଜ୍ୟ । ଏହାର ଅଧିବାସୀମାନଙ୍କ ମଧ୍ୟରୁ ଅଧିକାଂଶ ଦାରିଦ୍ର୍ୟ ସୀମାରେଖା ତଳେ ଥିବାରୁ ପୂର୍ଣ୍ଣ ବିନିଯୋଗ କ୍ଷେତ୍ରରେ ସାଧାରଣ ବ୍ୟକ୍ତିବିଶେଷଙ୍କର ସେତେ ସାମର୍ଥ୍ୟ ନାହିଁ କହିଲେ ତଳେ । ତେଣୁ ରାଜ୍ୟର ବିଭିନ୍ନ କ୍ଷେତ୍ରରେ ଅଗ୍ରଗତି ଓ ଦାରିଦ୍ର୍ୟ ଦୂରୀକରଣ ନିମିତ୍ତ ବିଭିନ୍ନ ଅର୍ଥ ଲଗାଣ ସଂସ୍ଥାଗୁଡ଼ିକ ଗୁରୁତ୍ୱପୂର୍ଣ୍ଣ ଭୂମିକା ଗ୍ରହଣ କରିଥାଆନ୍ତି ।

ସ୍ୱସ୍ତ ପଞ୍ଚବାର୍ଷିକ ଯୋଜନା ଆରମ୍ଭରେ ରାଜ୍ୟରେ ମୋଟ ୭୭୭ଟି ବ୍ୟାଙ୍କ ଶାଖା (ବାଣିଜ୍ୟିକ ବ୍ୟାଙ୍କର ୫୮୭ଟି ଓ ଗ୍ରାମ୍ୟ ବ୍ୟାଙ୍କର ୧୮୦ଟି ଶାଖା) ଥିବାସତ୍ତ୍ୱେ ତା ୩୧-୭-୧୯୮୫ ରିଖ ଅର୍ଥାତ ସ୍ୱସ୍ତ ପଞ୍ଚବାର୍ଷିକ ଯୋଜନା ଶେଷସୁଦ୍ଧା ରାଜ୍ୟରେ

ବିଭିନ୍ନ ବ୍ୟାଙ୍କର ମୋଟ ୧,୬୮୨ଟି ବ୍ୟାଙ୍କ ଶାଖା ଅଛି । ଏଥି ମଧ୍ୟରୁ ବାଣିଜ୍ୟିକ ବ୍ୟାଙ୍କର ୯୪୦ଟି ଶାଖା ଓ ଗ୍ରାମ୍ୟ-ବ୍ୟାଙ୍କର ୭୪୨ଟି ଶାଖା ଅଟେ ।

ଗତ ୧୯୮୪ ମସିହାରେ ବ୍ୟାଙ୍କଗୁଡ଼ିକର ବିଭିନ୍ନ ଅଗ୍ରାଧିକାର କ୍ଷେତ୍ରରେ ଅର୍ଥ ଲଗାଣର ଏକ ସମୀକ୍ଷା ନିମ୍ନରେ ପ୍ରଦତ୍ତ କରାଗଲା ।

(କ) ଶସ୍ୟ ରଣ :—ଏହି ରଣ ବାବଦରେ ବିଭିନ୍ନ ବ୍ୟାଙ୍କ ୧୦୮ କୋଟି ୨୭ ଲକ୍ଷ ଟଙ୍କା ରଣ ଲଗାଣ କରିଛନ୍ତି । ସେଥି-ମଧ୍ୟରୁ ବାଣିଜ୍ୟିକ ବ୍ୟାଙ୍କ ୨୧ କୋଟି ୭୪ ଲକ୍ଷ ଟଙ୍କା, ଗ୍ରାମ୍ୟବ୍ୟାଙ୍କ ୧୪ କୋଟି ୯୨ ଲକ୍ଷ ଟଙ୍କା ଓ ସମବାୟ ବ୍ୟାଙ୍କ ୭୧ କୋଟି ୬୦ ଲକ୍ଷ ଟଙ୍କା ଏ ବାବଦରେ ରଣ ଲଗାଣ କରିଛନ୍ତି । ଏ କ୍ଷେତ୍ରରେ ସମବାୟ ବ୍ୟାଙ୍କଗୁଡ଼ିକର ଭୂମିକା ଅତ୍ୟନ୍ତ ଉତ୍ତ୍ୱାହପୂର୍ବ ମନେହୁଏ । ଏହା ବ୍ୟତୀତ ଏ କ୍ଷେତ୍ରରେ ଉତ୍ତ୍ୱାହ ଓ ଉତ୍ତରସିଦ୍ଧ ବ୍ୟାଙ୍କ, ବେଙ୍ଗାଳୀ ଗ୍ରାମ୍ୟବ୍ୟାଙ୍କ ଓ ରଞ୍ଜିତଲ୍ୟା ଗ୍ରାମ୍ୟବ୍ୟାଙ୍କର ଭୂମିକା ଉତ୍ତ୍ୱାହପୂର୍ବ ଅଟେ । ଯେ ହେତୁ ସେମାନେ ତାଙ୍କ ଧାର୍ଯ୍ୟ ରଞ୍ଜିତ ଓ ଉତ୍ତରସିଦ୍ଧ



(ଖ) ମିଆଦୀ ରଣ :—ଏହି ରଣ ବାବଦରେ ବିଭିନ୍ନ ବ୍ୟାଙ୍କ ୪୧ କୋଟି ୬୨ ଲକ୍ଷ ଟଙ୍କା ରଣ ଲଗାଣ କରିଛନ୍ତି । ସେଥି-ମଧ୍ୟରୁ ବାଣିଜ୍ୟିକ ବ୍ୟାଙ୍କ ୧୯ କୋଟି ୯୨ ଲକ୍ଷ ଟଙ୍କା, ଗ୍ରାମ୍ୟବ୍ୟାଙ୍କ ୧୨ କୋଟି ୬୦ ଲକ୍ଷ ଟଙ୍କା ଓ ସମବାୟ ବ୍ୟାଙ୍କ ୧୯ କୋଟି ୧୦ ଲକ୍ଷ ଟଙ୍କା ଏ ବାବଦରେ ରଣ ଲଗାଣ କରିଛନ୍ତି । ଏ କ୍ଷେତ୍ରରେ ସମବାୟ ବ୍ୟାଙ୍କଗୁଡ଼ିକର ଭୂମିକା ଅତ୍ୟନ୍ତ ଉତ୍ତ୍ୱାହପୂର୍ବ ମନେହୁଏ । ଏହା ବ୍ୟତୀତ ଏ କ୍ଷେତ୍ରରେ ଉତ୍ତ୍ୱାହ ଓ ଉତ୍ତରସିଦ୍ଧ ବ୍ୟାଙ୍କ, ବେଙ୍ଗାଳୀ ଗ୍ରାମ୍ୟବ୍ୟାଙ୍କ ଓ ରଞ୍ଜିତଲ୍ୟା ଗ୍ରାମ୍ୟବ୍ୟାଙ୍କର ଭୂମିକା ଉତ୍ତ୍ୱାହପୂର୍ବ ଅଟେ । ଯେ ହେତୁ ସେମାନେ ତାଙ୍କ ଧାର୍ଯ୍ୟ ରଞ୍ଜିତ ଓ ଉତ୍ତରସିଦ୍ଧ

DIRECTORATE OF EXPORT PROMOTION & MARKETING

- * Registers Small-Scale Industries and assists them in selling their products to Government Departments, Semi-Government Bodies, State Owned Companies and Corporations and in Securing price-preference and Security deposit.
- * Assists-Small Scale Industries in registering with NSIC., DGS&D, Railways, Defence Organisations, etc. in securing orders from these bodies.
- * Provides testing facilities in it's testing Laboratories at Cuttack, Rourkela, Talcher and Berhampur for industrial raw-materials and finished products.
- * Disseminates inland and overseas market intelligence.
- * Conclude Rate Contract with Small-Scale manufacturers for supply of store items at fixed prices to Government Departments, Semi-Government Bodies, Boards and Corporations.
- * Assists exporters in participating in Overseas Trade Fairs and Exhibition.
- * Provides forum for display of industrial products in its Trade Centre.

For details please Contact :—

DIRECTORATE OF EXPORT PROMOTION & MARKETING

SACHIVALAYA MARG

BHUBANESWAR, ORISSA

ସୁଖର ବାହାଣୀ

ମନୁର ଭାଗ୍ୟ ପତର ତଳେ

କେନ୍ଦୁଝରଗଡ଼ଠାରୁ ଚନ୍ଦ୍ରପୁର ପୁରୀବଦା ରାସ୍ତା କଡ଼ରେ ପ୍ରାୟ ୮-୧୦ କି: ମି: ଦୂରରେ ସଦର ବୁକ୍ସ ପିଲୁଗୁଆ ଗାଁଟା ଥାଇ ପୁରୀର ସେ ନିଗନ୍ତ କଙ୍ଗର ନାହିଁ । କାଳେଣି କାଠ ଦିଖଣ ପାଇଁ ୮-୧୦ କି: ମି: ଯିବାକୁ ପଡ଼ୁଛି । ସେଥିରେ ପୁଣି କଙ୍ଗର କର୍ମଗୁରାଙ୍କ ଧରପଗଡ଼ । ସେହି ଗ୍ରାମରେ ଶ୍ରୀ ମନୁ ଦେହୁରାଙ୍କ ଘର । ଖାଇବାକୁ ଚାକର ୮ ପ୍ରାଣୀ କୁଟୁମ୍ବ, ବଡ଼ ଝ ଓ ସାନ ମା, ଶୁଖଳମି ହୋଇ ମୋଟ ଏକ ଏକର ଖାଦ୍ୟ ଡିପୋଜିଟ । କେବଳ ଧାନ ଗଣ୍ଠେ ଇନ୍ଦ୍ର ପାଳିଲେ ମିଳେ । ନୋହିଲେ ପୁଣ୍ୟ ମାସରୁ ଉଧାର କରକ ବନ୍ଧା ଛନ୍ଦା ନେଇ ଚଳନ୍ତି । ଭଲ ପାଳକରେ ମଧ୍ୟ ପରିବାରର ମୁଖ୍ୟ ଶ୍ରୀ ମନୁ ଦେହୁରା ନିଜ ପ୍ରସରରେ ୨୩ ମାସ ଚଳି ପାରନ୍ତି ନାହିଁ । ବଡ଼ପୁଅ ଓ ନିଜେ ଦୁଇଜଣ ପର ଦୁଆରେ ମୂଲ ଲଗି ଓକିଏ ଖାଇଲେ ତ ଆଉ ଓକି ଓଦା କନା ପେଟରେ ଦେଇ ଶୋଇଲେ । ବର୍ଷାଦିନରେ ତ ମୂଲ ମରୁରୀ ଅରାବରୁ ଦିନ ଦିନ ଧରି ଉପାସ ରହୁଛନ୍ତି । ଛୁଆପିଲଙ୍କ ବିକଳ ଦେଖି ଶତ୍ରୁ ବି ଦମ ଧରି ରହିପାରିବନ୍ତି ।

ଏକ ସମୟରେ ସମନ୍ୱିତ ଗ୍ରାମ୍ୟ ଉନ୍ନୟନ ଯୋଜନାରେ କେନ୍ଦୁଝର ଷ୍ଟେଟ୍ ବ୍ୟାଙ୍କରୁ ୪,୫୭୭ ଟଙ୍କା ୨୫ ପଇସା ରାଶିରେ ଅକ୍ଟୋବର ୮୦ରେ ମାର ବାହୁରୀ ସହ ସଙ୍କର କର୍ମ ଗାଇଟିଏ ଜିଣିଲେ । ହାରାହାରି ଦୈନିକ ୮ ଲିଟର ଲେଖାଏଁ ୧୪ ମାସ କ୍ଷୀର ଦେଇ ୨ମାସ ପଡ଼ିଆ ରହିବା ପରେ ପୁଣି ସେ ଗୋଟିଏ ମାଲ ବାହୁରୀ କନୁ କଲ । ପ୍ରଥମ ମାଲ ବାହୁରୀଟି ୧ମାସ ଚନ୍ଦ୍ରପୁର ମିଳିଗଲେଟି କ୍ଷୀର ଦେବାରେ କୌଣସି ଅସୁବିଧା ଚାରିଲଟିତ ହେଲ ନାହିଁ । ୨ୟ ପଦରେ ବର୍ଷେଯାଏ ଦୈନିକ ହାରାହାରି ୧୫ ଲିଟର କ୍ଷୀର ମିଳିବ ଓ ମାସେ ପଡ଼ିଆ ରହିଲାପରେ ମାସ ଗଣ୍ଠରେ ମଧ୍ୟ ସେ ମାଲ ବାହୁରୀଟିଏ କନୁ କଲ ଓ ଏ ବାହୁରୀଟି ୨ମାସ ପରେ ମିଳିଗଲ । ଏଥର ମଧ୍ୟ ଦୈନିକ ହାରାହାରି ୧୫ ଲିଟର ଲେଖାଏଁ କ୍ଷୀର ମିଳିବ ଓ ୪ଅଁ ଅର ନଭେମ୍ବର ୮୪ରେ ସେ ଗାଇଟି ଅଣ୍ଡିରା ବାହୁରୀଟିଏ କନୁ କରି ଦୈନିକ ୧୩ ଲିଟର କ୍ଷୀର ଦେଉଛି । ଏ ଗାଇର ୨ୟ ଗର୍ଭର ଛତାଟି କନୁ କଲପରେ ୪,୪୦୦ ଟଙ୍କାରେ ବିକ୍ରୀ ହୋଇଛି ।

୨ୟ ଗାଇଟି ୨ମାସ ଗର୍ଭ ଥିଲାବେଳେ ଶ୍ରୀ ଦେହୁରା ୧୯୮୩ ଜୁନ୍ ମାସରେ ଜିଣିଲେ । ଏ ଗାଇଟି ଅଣ୍ଡିରା ବାହୁରୀଟିଏ କନୁ କରି ଦୈନିକ ହାରାହାରି ୧୧ ଲିଟର କ୍ଷୀର ଦେଇ । ବାହୁରୀଟି ମିଳିଗଲେଟି ପ୍ରାୟ ୧୧ ଲିଟର ଲେଖାଏଁ କ୍ଷୀର ମିଳିବ ।

ପ୍ରଥମେ କ୍ଷୀରକୁ ଘରୋଇ ଭାବରେ ୯.୨'୫୦ ପଇସା ଦରରେ ଶ୍ରୀ ଦେହୁରା ବିକ୍ରୀ କରୁଥିଲେ । ତା' ପରେ କେନ୍ଦୁଝର ଦୁଗ୍ଧ ଉପାଦାନ ସଂଘର ରାଇପୁଆ କେନ୍ଦ୍ରରେ ୯୨'୫୦ ପଇସା ଦରରେ ବିକିଲେ । ବର୍ତ୍ତମାନ ସିଲିକ୍ସା ଗାଁର କ୍ଷୀର ହସ କେନ୍ଦ୍ରରେ ଲିଟର ପ୍ରତି ୯୨'୬୦ ପଇସାକୁ ୨'୨୦ ପଇସା ଦରରେ ସେ କ୍ଷୀର ବିକ୍ରୀ କରୁଛନ୍ତି ।

ଦୁଇଟିଯାକ ଗାଇ ଓ ବାହୁରୀ ପାଇଁ ଦୈନିକ ୧୫ଟଙ୍କା ଖାଦ୍ୟ ଖର୍ଚ୍ଚଯାଇ ୨୫ ଟଙ୍କା ସୁଧ ହୁଏ । ଗାଇ ଦୁଇଟିର କ୍ଷୀର ବିକ୍ରୀ ସୁରୁତୁ ୨,୫୦୦ ଟଙ୍କା ପ୍ରଥମ ଗାଇ ପାଇଁ ରଣ ଶୁଖାଗଲ ୧୭-୧୨-୮୨ ଚାରିଖରେ । ନିଜ ଘର ଓ ଗୁହାଡ଼ ଚିଆରି ପାଇଁ ଖର୍ଚ୍ଚ କଲେ ୩,୮୦୦ ଟଙ୍କା । ଏଇ ସୁରୁତୁ ୧,୭୦୦ ଟଙ୍କାର ସର ଡିହଟିଏ ପିଣିଲେ । ୨ଟି ଝିଅ ବିରାଗରରେ ୫ ହଜାର ଟଙ୍କା ଖର୍ଚ୍ଚ ହେଲା । ଦୁଗ୍ଧ ବିକ୍ରୀ ଓ ଛତା ବିକ୍ରୀ ସୁରୁତୁ ୨ୟ ଗାଇ ରଣ ଦାବଦ ୧୫୦ ଟଙ୍କା ମଧ୍ୟ ଶୁଖା ହେଲଣି ଓ ପ୍ରାୟ ୫ ବର୍ଷ ପରିବାରଟି ଚାକର ସୁରୁଖୁରୁରେ ଚଳିଛନ୍ତି । ଆଉ ବାପ ପୁଅ ମୂଲ ସୁରିବାକୁ ନଯାଇ ଗୋଖାଦ୍ୟ ବ୍ୟବସାୟ ପାଇଁ ୨ ହଜାର ଟଙ୍କା ରଣ ନେଇ ବ୍ୟବସାୟ କରୁଛନ୍ତି ଓ ଏ ରଣ ମଧ୍ୟ ୯ ୧,୭୬୮'୯୫ ପଇସା ଶୁଖାଗଲଣି । ପ୍ରକୃତରେ କହିବାକୁ ଗଲେଇ. ଆର. ଆର. ପି. ଯୋଜନାରେ ମନୁର ଭାଗ୍ୟ ବଦଳିଲା ।

ସୁଖର ବାହାଣୀ କୂଳେ

ଅନାଥମା କୁମାରୀ ସଂଯୁକ୍ତାର କନୁ ବରିଗୁମା ବୁକ୍ ଅରଗିତ ପଣ୍ଡିକୋଟା ଗ୍ରାମ ପଞ୍ଚାୟତର ପ୍ରଧାନଗୋଡ଼ା ଗ୍ରାମରେ । କାଚିରେ ସେ ଅବିବାହା । ବନ୍ୟାଶ୍ରମ ଦୂର ନବନ

ଭବକ ପ୍ରସଙ୍ଗ



ଆଶାର ଆଗରୁକି ଯେଉଁ କୁମାରୀ ସଂଯୁକ୍ତା

ଶେଖାର ଛାତ୍ରୀ ଥିଲାବେଳେ ତାର ପାଠ ପଢ଼ାରେ ଡୋରି ବନ୍ଧା ହେଲା । ଦୁଃଖର ହା ହୁତାଶ ମଧ୍ୟରେ କିପରି ଭାବରେ ନିଜର ଜୀବନ ବଞ୍ଚାଇବ ସେଥିପାଇଁ ସେ ସର୍ବଦା ଚିନ୍ତିତା । ସମୟଟ ସବୁଦିନ ସମାନ ଯାଏନି । ସଂଯୁକ୍ତାର ମନରେ ଭଙ୍ଗିମାରେ ଅସୁମାରି ପ୍ରଶ୍ନ । ଏହି ସମୟରେ ସରକାରଙ୍କ ବିଂଶସୂତ୍ରୀ କାର୍ଯ୍ୟକ୍ରମ ଦେଶରେ କାର୍ଯ୍ୟକାରୀ ହେଉଥାଏ ଏବଂ ସଂଯୁକ୍ତାକୁ ଉପରୋକ୍ତ ଯୋଜନା ମାଧ୍ୟମରେ ବୁକ୍ ତରଫରୁ ୧୯.୧.୮୩ରେ ୨୦୦୦ ଟଙ୍କା ମୂଲ୍ୟର ଏକ ଉଚ୍ଚତ ଦୁର୍ଘାତନା ଗାର ଯୋଗାଇ ଦିଆଗଲା । ଛଅ ଲିଟର କ୍ଷୀର ଦେଉଥିବା ଗାର ହିଁ ତାଙ୍କ ପିଲା ଏକମାତ୍ର ସମ୍ପଦ । ସେ ପ୍ରତ୍ୟେକ ଦିନ ୪୫ର ଦାନା କିଣି ଗାରକୁ ଖୁଆଇ ଗାରର ଉତ୍ପାଦକୁ ପେ ଯତ୍ନ ନିଏ ଓ ଅବଶିଷ୍ଟ କ୍ଷୀରକୁ ନିକଟତମ ବଜାରରେ ବିକ୍ରୀ କରି ପାଏ ପ୍ରତ୍ୟେକ ଦିନ ୧୫ଟଙ୍କା । ନିଜର ଆବଶ୍ୟକ ଖର୍ଚ୍ଚ ତୁଲାଇ ଏ ମଧ୍ୟରେ ସେ ୬,୦୦୦ ଟଙ୍କାର ଋଣ ପରିଶୋଧ କରିସାରିଛି । ସଞ୍ଚୟ କରିବା ଅଭ୍ୟାସରେ କୁମାରୀ ସଂଯୁକ୍ତା କିଛି ମଧ୍ୟ ଉଦ୍ଦିଷ୍ଟତ ପାଇଁ ଜମା ରଖୁଛି । ନୈରାଶ୍ୟ ରୂପକ କାଳିମାର ଘନ ଅଞ୍ଚଳର ଆଜି ତା ମନରୁ ଅପସରି ଯାଇଛି । ନୂତନ ଆଶାର ଆଲୋକ ନେଇ ସେ ଆଜି କର୍ମ ଚତୁର୍ପର । ଗାର ହିଁ ତାର ଅଳ୍ପଦାତ୍ରୀ ବୋଲି ସେ ଭାବେ । ନିଜର ଚତୁର୍ଞ୍ଚଳ ପ୍ରକାଶ କରିବାକୁ ଯାଇ କୁମାରୀ ସଂଯୁକ୍ତା କୁହନ୍ତି ଯେ, ସରକାରଙ୍କ ଉପରୋକ୍ତ ଯୋଜନାହିଁ ତାକୁ ଆଜି ଏହି ସମାଜରେ ନିଜର ଗୋଟୁ ସିଧାକରି ଠିଆ ହେବାରେ ସାହାଯ୍ୟ କରିଛି ।

ରାମିଆଳରେ ଫଳ ଚୂଷ

ମେଘ ମେଦୁରିତ ଆକାଶତଳେ ଦିଗନ୍ତସେବା ପାହାଡ଼ର ଉମ୍ଫତ ପରିବେଶ ମଧ୍ୟରେ ଦଣ୍ଡାଧାରୀଠାରେ ରାମିଆଳ ଜଳସେଚନ ଯୋଜନାର ବନ୍ଧ ସଦା ଜାଗ୍ରତ ପୁହରୀ ଭଳି ତାର ବିଷ୍ଣୀର୍ଣ୍ଣ ଜଳରାଶିକୁ ଧରିରଖି ମଥା ଟେକିଛି ଯାହାକି ସେ ଅଞ୍ଚଳର ୧୩,୦୦୦ଏକର ଜମିରେ ଜଳ ଯୋଗାଇବାର ନିର୍ଭର ପ୍ରତିଶ୍ରୁତି ବହନ କରିଛି । ବନ୍ଧର ବାମ ଦିଗରେ ତାର ବାମ କେନାଲ ଲମ୍ବି ଯାଇଛି ଯେମିତି ଦୁଇ ପାହାଡ଼କୁ ଚିରି ଦୂରକୁ, ବହୁତ ଦୂରକୁ..... । ସେହି କେନାଲର ଦୁଇ କୁଳରେ ସବୁଜ ପତ୍ରର ନାରିକେଳ ବୃକ୍ଷର ଦୁଇଟି ବର୍ଷର ଅନୁଭୂତିରେ ଖେଳି ଉଠୁଛି ଏହି ବଣ ପାହାଡ଼ଅଞ୍ଚଳର ଦିଗନ୍ତ ବିଷ୍ଣୀରୀ ସବୁଜ ଉତ୍ସବ । ତାରି ମାଧ୍ୟମରେ ଏଇଠି ପଦଚିହ୍ନ ସାରା ଦେଶରେ ଅର୍ଥନୈତିକ ସ୍ତରରେ ଚହଳ ପକାଇଥିବା ପ୍ରଧାନମନ୍ତ୍ରୀଙ୍କ ବିଂଶସୂତ୍ରୀ କାର୍ଯ୍ୟକ୍ରମ, ଆଉ ଏ ହେଉଛି ତାର ସଫଳ ରୂପାୟନର ଅଂଶବିଶେଷ । ପାହାଡ଼ ଚଳେ ତଳେ ଘାଟ ଲମ୍ଫ ଲମ୍ଫ ଶାଳ ମହୁଲ ବୃକ୍ଷରାଜିର ଅନତି ଦୂରରେ ଏହି କେନାଲ କଡ଼ରେ ସହସ୍ରାଧିକ ନଡ଼ିଆ ଗଛର ଦୃଶ୍ୟ-ଅତୀବ ମନୋରମ-ଏଠାକୁ ଦର୍ଶକ ଆସନ୍ତି-କର୍ମଶୈଳୀ ଆସନ୍ତି, ଆସନ୍ତି ଆଦିବାସୀ ଯେଉଁମାନେ ପୁରୁଷ ପୁରୁଷ ନିଜକୁ ହଜାଇ ନେଇଛନ୍ତି ଏହାରି ଭିତରେ । ସପ୍ତାହର ହାଟ ପାଳିରେ ଏହି ବନ୍ଧ ଚଳର ହାଟକୁ ସେ ଆସେ-ହାଟ ଶେଷରେ ତାର ଚିନ୍ତାଚରିତ ସେହି ପ୍ରୟ ହାଣ୍ଡିଆ ଠୋରଏ



(ଦଣ୍ଡାଧାର କୋମାଳ କୂଳେ କୂଳେ ଦାଣ୍ଡିଦାଣ୍ଡି ମଢ଼ିଆ ଗଛ)

ପିଇନେଇ ସେହି ନିଶାରେ ଦୃଷ୍ଟି ନିକ୍ଷେପ କରେ ସେହି ନାରିକେଳ ବୃକ୍ଷଗୁଡ଼ିକୁ । ସେ ଜଣ ଜାଣି ପାରେ ତାରି ପାଇଁ ତାରି ଜାତି ପାଇଁ ତାର ପୁରୁଷ ପୁରୁଷ ପତିତ ସଙ୍ଗତାର ଉତ୍ଥାନ ପାଇଁ ଯେଉଁ କାର୍ଯ୍ୟକ୍ରମ ଦେଖି ସାରା ବିକ୍ରେଇ ହୋଇ ପଡ଼ୁଛି ତାରି କୁଆରର ଗୋଟିଏ ଭର୍ମି ଆଜି ଖେଳି ବୁଲୁଛି ଦଣ୍ଡାଧାର ଏହି ଯୋଜନା ଅଞ୍ଚଳରେ ।

ବିଶେଷଜ୍ଞଙ୍କ ଉପାଦେୟ ଏହି ଦଣ୍ଡାଧାର ଯୋଜନା ଅଞ୍ଚଳରେ ଗତ ୧୯୮୩-୮୪ ବର୍ଷରେ ମୋଟ ପାଞ୍ଚ ହଜାର ଗୁଣା ଗଛ ଲଗାଯାଇ ତାର ବିହିତ ଉତ୍ପାଦନାବେକ୍ଷଣର ବ୍ୟବସ୍ଥା କରାଯାଇଛି । ଏହା ସରକାରୀ ଯୋଜନାର ଗ୍ରାମ୍ୟ ଅର୍ଥନୈତିକ ଅଭିବୃଦ୍ଧି କାର୍ଯ୍ୟକ୍ରମ ଅନ୍ତର୍ଭୁକ୍ତ । ଏହି ଭିତ୍ତିରେ

କାମାକ୍ଷାନଗର ଅନୁବିଭାଗୀୟ ୪ ଗୋଟି ବୃକ୍ଷ ଅଞ୍ଚଳର ନାମମାତ୍ର ଗୁଣା ଓ କ୍ଷୁଦ୍ର ଗୁଣାମାନଙ୍କୁ ୧୯୮୩-୮୪ ଆର୍ଥିକ ବର୍ଷରେ ଆମ ପିତୃତ୍ୱ ପ୍ରଭୃତି କଲମା ଓ ନଡ଼ିଆ ଫଳଗୁଣା ବଦଳ କରାଯାଇ ଗୁଣା ମାନଙ୍କୁ ଫଳଗୁଣା ସମ୍ପର୍କରେ ଅବହିତ କରାଯାଇଛି । ଏହାଦ୍ୱାରା ୯୨୬ ଜଣ ଆଦିବାସୀ, ହରିଜନ ଏବଂ ଅନ୍ୟାନ୍ୟ ନାମମାତ୍ର ଗୁଣାମାନଙ୍କୁ ମୋଟ ୧୪,୨୨୯ ଗୋଟି ଫଳଗଛ ଯୋଗାଇ ଦିଆଯାଇଛି । ଏହାର ପରବର୍ତ୍ତୀ ୮୪-୮୫ ବର୍ଷରେ ଏହି ଯୋଜନାରେ ୮୮୦ ଜଣ ଆଦିବାସୀ, ହରିଜନ ଓ ଅନ୍ୟାନ୍ୟ ନାମମାତ୍ର ଗୁଣାମାନଙ୍କୁ ୩୨,୮୨୯ ଫଳଗଛ ବଦଳ କରାଯାଇଛି ।

କନମହୋହର କାର୍ଯ୍ୟକ୍ରମ ମାଧ୍ୟମରେ ଏହି କରାଯାଇ ପକ୍ଷରୁ ସମଗ୍ର ଅନୁବିଭାଗରେ ୮୪-୮୫ ଆର୍ଥିକ ବର୍ଷରେ



(ଦଣ୍ଡାଧାର କୋମାଳ କୂଳେ କୂଳେ ମଢ଼ିଆ ଗୁଣା ଗଛ)

ପକ୍ଷରୁ ବୃକ୍ଷର ଦତ୍ତଗାଗାଟି ଏବଂ ମେଣ୍ଡାପଦା କଳସେଚନ ଯୋଜନା କେନାଲ ବନ୍ଧରେ ଅନୁରୂପ କାର୍ଯ୍ୟକ୍ରମ ଗ୍ରହଣ କରାଯାଇଛି । ଏହି କାର୍ଯ୍ୟକ୍ରମ ଅନୁଯାୟୀ ନଡ଼ିଆ ଗୁଣା ଗଛ ନିର୍ଦ୍ଦିଷ୍ଟ ବର୍ଷରେ ଲଗାଯାଇ ତାର ଦାୟିତ୍ୱ ଗ୍ରହଣ କରାଯାଇଛି । ଏତଦ୍ ବ୍ୟତୀତ ପ୍ରଧାନମନ୍ତ୍ରୀଙ୍କର ବିଭୂତ କାର୍ଯ୍ୟକ୍ରମ ମାଧ୍ୟମରେ

୬୫୭ ଏବଂ ଚଳିତ ଆର୍ଥିକ ବର୍ଷରେ ୫,୩୧୦ ବିଭିନ୍ନ ପ୍ରକାର ଫଳଗଛ ବିଭିନ୍ନ ଅନୁଷ୍ଠାନର ସହଯୋଗରେ ରୋପଣ କରାଯାଇଅଛି । ଯୁକ୍ତି ବାତୀୟ ବର୍ଷଯୋଗାଣ ମାଧ୍ୟମରେ ଗୁଣା ଉତ୍ପାଦନ ଏବଂ ଯୋଗାଣ କାର୍ଯ୍ୟକ୍ରମ ପାଇଁ ବିଭାଗୀୟ ଚୟନତା ଦେଖା ଦେଇଛି ।

ଉତ୍ତର ପ୍ରସଙ୍ଗ

୮୩-୮୪ ଆର୍ଥିକ ବର୍ଷରେ କାମାକ୍ଷାନଗରଠାରେ ଏକ ବିହନ ବିକ୍ରୟ କେନ୍ଦ୍ର ଜନସାଧାରଣଙ୍କ ପାଇଁ ଖୋଲିଯାଇ ଉଷାମାନଙ୍କ ପାଇଁ ଉନ୍ନତ ଧରଣର ପନିପରିବା ବିହନ ଯୋଗାଇ ଦେବାର ବ୍ୟବସ୍ଥା କରାଯାଇଛି ଏବଂ ଚଳିତ ଆର୍ଥିକ ବର୍ଷରେ କାମାକ୍ଷାନଗର ଅନୁବିଭାଗର ହରିଜନ ପରିବାରର ଲୋକମାନଙ୍କୁ ଉନ୍ନତ ଧରଣର ଫଳଗଛ ଯୋଗାଇ ୫୦୦ ପରିବାର ଉପକୃତ ହେବାର ଯୋଜନା ହାତକୁ ନିଆ-ଯାଇଛି ।

କ୍ରମେ ଜନସାଧାରଣଙ୍କ ମନରେ ଫଳଗୁଣ ପ୍ରତି ଯେଉଁ ଅଭୁତପୂର୍ବ ଉତ୍ସାହ ପରିଲକ୍ଷିତ ହେଉଛି ତାହା ଏହି କାର୍ଯ୍ୟକ୍ରମର ସଫଳତାର ସୂଚନା ଦିଏ । କାମାକ୍ଷାନଗର ଅନୁବିଭାଗର ୪ ଗୋଟି ବୁକ ଅଞ୍ଚଳରେ କ୍ଷେତ ଜମି ରୂପେ ଗ୍ରାମ୍ୟ ଜୁମି ଓ କଙ୍ଗର ଜୁମି ଅଞ୍ଚଳରେ ଫଳଗୁଣ ଉପଯୋଗୀ ଜମିକୁ ପଡ଼ିଆ ନରଖି ସଚେତନ ଉଷାମାନଙ୍କ ଦ୍ୱାରା ଫଳଗୁଣ ପାଇଁ ବ୍ୟବହାର କରାଗଲେ ଏ ଅଞ୍ଚଳର ଅର୍ଥନୈତିକ ମାନ ମୋଟରେ ବୃଦ୍ଧି ପାଇବ ଏଥିରେ ଦ୍ୱିଗୁଣି ନାହିଁ ।

ଏ କାହାଣୀ ଦୂର ସେଠାର

ଦିନ ମଜୁରିଆ ହରି ସେଠା, ଘର ତେରାବିଶ ବୁକର ବୁଣାପୁର ଗ୍ରାମରେ । ଆଜକୁ ଦୁଃଖ ମଧ୍ୟରେ ଯୌବନ

ଅବସ୍ଥା ଅତିକ୍ରମ କରି ଆଜି ୪୨ ବର୍ଷରେ ପଦାର୍ପଣ କରିଛି ବୁକବେଉସା ବ୍ୟତୀତ କାଠ ହଣା, କ୍ଷେତବାଡ଼ିରେ ମଜୁରୀ ସୁଗି ବଡ଼ କଷ୍ଟରେ ପିଲପିରିକୁ ବଞ୍ଚାଇ ରଖିଛି । ମାତ୍ର ଦରଦାମ ବୁଦ୍ଧିଯୋଗୁଁ ପରିବାରର ଆବଶ୍ୟକତା ବୁଦ୍ଧିରେ ଜୀବନର ଚରମ ବିପର୍ଯ୍ୟୟ ବେଳାରେ ଭଗବାନ ତାର ସହାୟ ହୁଅନ୍ତି । ହରି ସେଠାର ନାଁ ଗ୍ରାମର ୧୦ ଗୋଟି ଦରିଦ୍ରତମ ପରିବାର ତାଲିକାରେ ସ୍ଥାନପାଇଲ । ପଞ୍ଚୁପାଣ୍ଡବ ଗ୍ରାମ୍ୟ ବ୍ୟାଙ୍କ ତରଫରୁ ହରି ୫ ହଜାର ଟଙ୍କା ମୂଲ୍ୟର ଗୋଟିଏ ଶଗଡ଼ ଓ ହଳେ ବଳଦ ପାଇଲ ।

ଆଜି ହରି ସେଠା ଜୀବନ ଯାପନର ନୂତନ ଆଲୋକ ପାଇ ପାରିଛି । ଦୈନିକ ଟ ୨୦.୦୦ରୁ ଟ ୩୦.୦୦ ରୋକଗାର କରି ନିଜର ସର୍ବନିମ୍ନ ଆବଶ୍ୟକତା ପୂରଣ କରି ପାରୁଛି । ସହାୟକ ପଞ୍ଚୁପାଣ୍ଡବ ଗ୍ରାମ୍ୟବ୍ୟାଙ୍କ ତେରାବିଶ ଗୋଷ୍ଠୀ ଉଲ୍ଲୟନ ଅଧିକାରୀ ତଥା ଗ୍ରାମାଞ୍ଚଳ ଦରିଦ୍ରତମ ପରିବାରର ଅର୍ଥନୈତିକ ଅଭିଧାନ କାର୍ଯ୍ୟକ୍ରମ ଯୋଜନା ମାଧ୍ୟମରେ ହରି ସେଠାର ବିଗତ ଜୀବନର ସମସ୍ତ ଦୁଃଖ ଦୂରୀଭୂତ ହୋଇପାରିଛି ବୋଲି ସେ କହେ ଓ ଶଗଡ଼ ଉପରେ ମନ-ମତାଣିଆ ସ୍ୱର ଚୋଳେ ।

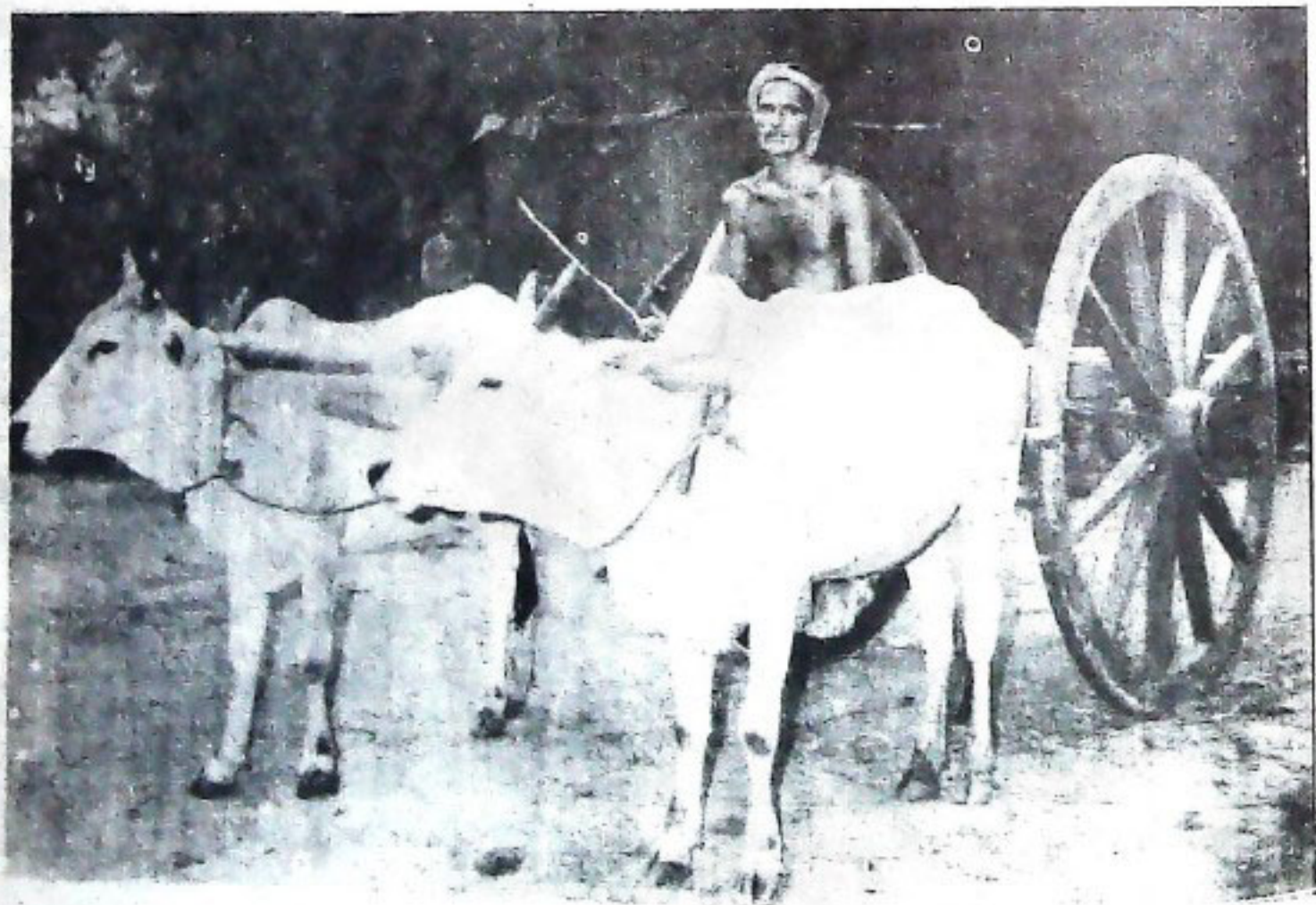

ଜୀବନର ମନମତାଣିଆ ସ୍ୱପ୍ନରେ - ହରି ସେଠା
(ସ୍ତମ୍ଭ ୩୯ ଚିତ୍ରାଙ୍କନ.....)

ପ୍ରଗତି ପ୍ରସଙ୍ଗ

କେନ୍ଦ୍ର ସରକାରଙ୍କଠାରୁ ୨୯୩କୋଟି,
୨୯ଲକ୍ଷ ଟଙ୍କା ରଖ

୨ମ ଯୋଜନା କାଳରେ ଅଗ୍ରଦୃଷ୍ଟି ହାର ଶତକଡ଼ା ଖରାପ ହାସଲ କରିବା ନିମନ୍ତେ ଭାରତର ପ୍ରଧାନମନ୍ତ୍ରୀ ଶ୍ରୀ ରାଜୀବ ଗାନ୍ଧୀ ଗୁରୁତ୍ୱ ଆରୋପ କରିଥିବାରୁ ଯୋଜନା ଅଟକଳର ସମ୍ପର୍କ ଭରଣା କରିବା ନିମନ୍ତେ ସ୍ୱଳ୍ପ ସଂଚୟ କାର୍ଯ୍ୟକ୍ରମକୁ ଅଧିକ ଦୂରାନ୍ୱିତ କରିବା ଏକ ଜାତୀୟ ଆବଶ୍ୟକତା ବୋଲି ରାଜ୍ୟ-ଅର୍ଥମନ୍ତ୍ରୀ ଶ୍ରୀ ଗଂଗାଧର ମହାପାତ୍ର ପ୍ରକାଶ କରିଛନ୍ତି ।

ଗତ ଅକ୍ଟୋବର ୧୧ ତାରିଖ ଦିନ ସଚିବାଳୟଠାରେ ପୁନର୍ଗଠିତ ରାଜ୍ୟସ୍ତରୀୟ ଜାତୀୟ ସଂଚୟ ଉପଦେଷ୍ଟା ବୋର୍ଡର ପ୍ରଥମ ବୈଠକ ଅର୍ଥମନ୍ତ୍ରୀଙ୍କ ଅଧ୍ୟକ୍ଷତାରେ ଅନୁଷ୍ଠିତ ହୋଇଯାଇଛି । ଏହାକୁ ଉଦ୍‌ଘାଟନ କରି ଶ୍ରୀ ମହାପାତ୍ର କହିଲେ ଯେ ସ୍ୱଳ୍ପ ସଂଚୟ ବାବଦରେ ସଂଗୃହୀତ ନିର୍ଦ୍ଧାରିତ ଦୁଇ ଚତୁର୍ଥାଂଶ ରଖି ଆକାରରେ ଆମ ରାଜ୍ୟର ବିଭିନ୍ନ ଉନ୍ନୟନମୁକ୍ତ ପ୍ରକଳ୍ପଗୁଡ଼ିକୁ କାର୍ଯ୍ୟକାରୀ କରିବାପାଇଁ ସାହାଯ୍ୟ ମିଳିଛି । ବର୍ଷ ବର୍ଷଧରି ଆମ ସମ୍ପର୍କ ନିଅଣ୍ଟିଆ ପରିସ୍ଥିତିକୁ ଭରଣା କରିବାପାଇଁ ସ୍ୱଳ୍ପ ସଂଚୟ ଆମକୁ ଯଥେଷ୍ଟ ସାହାଯ୍ୟ କରିଛି ।

ଷଷ୍ଠ ଯୋଜନାରେ ଆମ ରାଜ୍ୟ ଭାରତ ସରକାରଙ୍କଠାରୁ ରଖି ଆକାରରେ ୯୦କୋଟି ୮୯ଲକ୍ଷ ଟଙ୍କା ପାଇଥିବା ସଂଗେ ସଂଗେ ସପ୍ତମ ଯୋଜନାରେ ଏ ବାବଦରେ ୨୧୩କୋଟି ୬୯ଲକ୍ଷ ଟଙ୍କା ପାଇବ ବୋଲି ଅଟକଳ କରାଯାଇଥିବା କଥା ଅର୍ଥମନ୍ତ୍ରୀ ପ୍ରକାଶ କରିଥିଲେ ।

ଗ୍ରାମାଂଚଳରେ ଜନଶଃ ଉଲ୍ଲେଖଯୋଗ୍ୟ ଭାବେ ଅର୍ଥ ବିନିଯୋଗ ବୃଦ୍ଧି ପାଇଥିବାରୁ ଏବଂ କୃଷିପାଇଁ ଆୟକର ପଦ୍ଧତିଦ୍ୱାରା ଦୃଷ୍ଟିରୁ ସେଠାରେ ସଂଚୟ ବୃଦ୍ଧିର ଯଥେଷ୍ଟ ସମ୍ଭାବନା ରହିଛି । ଏ କ୍ଷେତ୍ରରେ ସଂଚୟ ସଂଗୃହଣ ଅଗ୍ରଦୃଷ୍ଟି

ପାଇଁ ଆବଶ୍ୟକ ପଦକ୍ଷେପ ନିଆଯିବାପାଇଁ ଶ୍ରୀ ମହାପାତ୍ର ଗୁରୁତ୍ୱ ଆରୋପ କରିଥିଲେ । ସଂଚୟ ଯୋଜନାକୁ ଯେପରି ସବୁସ୍ତରରେ ଫଳପ୍ରଦଭାବେ ପ୍ରସାର କରାଯାଇ ଏହି କ୍ଷେତ୍ରରେ ଆମ ରାଜ୍ୟ ଦେଶରେ ଅଗ୍ରଣୀ ହୋଇପାରିବ, ସେଥିପାଇଁ ସେ ବୋର୍ଡର ସବୁ ସଭ୍ୟଙ୍କ ସହଯୋଗ କାମନା କରିଥିଲେ ।

ସମାକ୍ଷୀରୁ ପ୍ରକାଶ ପାଇଛି ଯେ ଚଳିତବର୍ଷ ରାଜ୍ୟ ସଂଚୟ ଯୋଜନାରେ ୬୦କୋଟି ଟଙ୍କା ସଂଗୃହଣ କରିବାପାଇଁ ଲକ୍ଷ୍ୟ ଧାର୍ଯ୍ୟଥିବା ସ୍ତରରେ ଗତ ଅଗଷ୍ଟ ମାସ ଶେଷସୁଦ୍ଧା ୧୪କୋଟି ୩୭ଲକ୍ଷ ୧୭ ହଜାର ଟଙ୍କା ସଂଗୃହୀତ ହୋଇଛି । ତନ୍ମଧ୍ୟରୁ କେନ୍ଦ୍ରାଂଚଳ ରାଜସ୍ୱ ବିଭାଗରେ ୬କୋଟି ୫୮ଲକ୍ଷ ୪୨ହଜାର ଟଙ୍କା, ଭରଣାଂଚଳ ରାଜସ୍ୱ ବିଭାଗରେ ୩ କୋଟି ୬୯ଲକ୍ଷ ୧୯ ହଜାର ଟଙ୍କା ଓ ଦକ୍ଷିଣାଂଚଳ ରାଜସ୍ୱ ବିଭାଗରେ ୪କୋଟି ୭ଲକ୍ଷ ୫୭ ହଜାର ଟଙ୍କା ସଂଗୃହୀତ ହୋଇଛି ।

ଏହି ବୈଠକରେ ଅନ୍ୟମାନଙ୍କ ମଧ୍ୟରେ ପୂର୍ବତନ ଅର୍ଥମନ୍ତ୍ରୀ ଶ୍ରୀ ଉତ୍ତୁନାଥ ପଟ୍ଟନାୟକ ଓ ସର୍ବଶ୍ରୀ ଉଦାନୀ ଚରଣ ପଟ୍ଟନାୟକ, ଅଶ୍ୱିନୀ ଗୁରୁ, ନାରାୟଣ ରଥ, ପ୍ରଫୁଲ୍ଲ ମହାନ୍ତି, ଉପାଧ୍ୟକ୍ଷ ମହାପାତ୍ର, ଚାନ୍ଦିଶେଖର ମହାପାତ୍ର, ସୋମନାଥ ମିଶ୍ରଙ୍କ ସମେତ ଅର୍ଥ ବିଭାଗର ଅତିରିକ୍ତ ଶାସନ ସଚିବ ଶ୍ରୀ ସଂଜୀବ ହୋତା, ରାଜ୍ୟ ପୋଷ ମାଷର ଜେନେରାଲ ଓ ଭାରତ ସରକାରଙ୍କ ଜାତୀୟ ସଂଚୟ ବିଭାଗର ଆଂଚଳିକ ନିର୍ଦ୍ଦେଶକ ପ୍ରମୁଖ ଯୋଗଦେଇ ଆଲୋଚନାରେ ଅଂଶ ଗ୍ରହଣ କରିଥିଲେ ।

କ୍ଷୁଦ୍ର ଓ କୃଷୀର ଶିଳ୍ପ କରଆରେ

ଚଳିତ ବର୍ଷର ପ୍ରଥମ ୫ ମାସ ମଧ୍ୟରେ ବରଗଂଗା ଜିଲ୍ଲାରେ ୯୬୫ଟି କୃଷୀର ଶିଳ୍ପ ଏବଂ ୫୨ଟି କ୍ଷୁଦ୍ରଶିଳ୍ପ ପ୍ରତିଷ୍ଠା କରାଯାଇ ସେଗୁଡ଼ିକରେ ୨,୦୧୩ ଜଣ ବ୍ୟକ୍ତି-କର୍ମୀଙ୍କୁ ନିଯୁକ୍ତି ସୁବିଧା ଯୋଗାଇ ଦିଆଯାଇଛି । କୃଷୀର ଶିଳ୍ପପାଇଁ ୧୪ଲକ୍ଷ ୩୮ ହଜାର ଟଙ୍କା ଏବଂ କ୍ଷୁଦ୍ର ଶିଳ୍ପପାଇଁ ୫୧ଲକ୍ଷ ୨୭ ହଜାର ଟଙ୍କା ବିନିଯୋଗ କରାଯାଇଛି ।

ଚଳିତବର୍ଷ ରାଜ୍ୟରେ ୬୯ ହଜାର କୃଷୀର ଶିଳ୍ପ ଏବଂ ୩,୩୦୦ କ୍ଷୁଦ୍ରଶିଳ୍ପ ପ୍ରତିଷ୍ଠା କରାଯିବାର ଲକ୍ଷ୍ୟ ଧାର୍ଯ୍ୟ କରାଯାଇଛି ।

ଗୋଟି ଶ୍ରମିକ ଅଭିଯାନ

ରାଜ୍ୟରେ ଗୋଟି ଶ୍ରମିକଙ୍କ ଅଭିଯାନ କାର୍ଯ୍ୟକ୍ରମର ଆରମ୍ଭରୁ ଚଳିତ ଆର୍ଥିକ ବର୍ଷର ଅଗଷ୍ଟ ଶେଷ ସୁଦ୍ଧା ସୁଂଦରଗଡ଼ ଜିଲ୍ଲାରେ ୧,୬୪୫ ଜଣ ଗୋଟି ଶ୍ରମିକଙ୍କୁ ଅଭିଯାନ କରାଯାଇଛି । ସେମାନଙ୍କ ମଧ୍ୟରେ ୩୨୫ଜଣ ତତ୍ପରିଲଭୁତ କାଟି ଓ ୯୭୩ଜଣ ତତ୍ପରିଲଭୁତ ସଂପ୍ରଦାୟର ଲୋକ ଅନ୍ତର୍ଭୁକ୍ତ । ଚଳିତ ଆର୍ଥିକ ବର୍ଷର ଅଗଷ୍ଟ ଶେଷସୁଦ୍ଧା ଜିଲ୍ଲାରେ ୪ଜଣ ତତ୍ପରିଲଭୁତ କାଟି ଓ ୩୩୩ଜଣ ତତ୍ପରିଲଭୁତ ସଂପ୍ରଦାୟର ଲୋକଙ୍କ ସମେତ ମୋଟ ୪୧୭ଜଣ ଏପରି ଶ୍ରମିକଙ୍କୁ ଅଭିଯାନ କରାଯାଇଛି ।

ବାସନ୍ତୀନଙ୍କୁ ଘରଭିତ୍ତି

ସଂପ୍ରତି ଜଳସେଚନ ରାଜ୍ୟମତୀ ଶ୍ରୀ ମୋହନ ନାଗ୍ ସମଲପୁର ଜିଲ୍ଲାର ବ୍ୟାପକ ଅଂଚଳ ଗସ୍ତକରି ବିଭିନ୍ନ କାର୍ଯ୍ୟକ୍ରମରେ ଯୋଗ ଦେଇଥିଲେ । ଗତ ଅକ୍ଟୋବର ୨ ତାରିଖଦିନ ଶ୍ରୀ ନାଗ୍ ବରପାଲି ନିକଟସ୍ଥ ଲେଖାଗ୍ରାମ ମାଲନର ସୁଲର ନବନିର୍ମିତ ଗୃହ ଉଦ୍ଘାଟନ କରିଥିଲେ । ସେଠାରେ ଆୟୋଜିତ ଏକ ସାଧାରଣ ସଭାରେ ଉଦ୍ଘୋଷଣା ଦେଇ ସ୍ଥାନୀୟ ଅଂଚଳର ବାଳକ ବାଳିକାମାନେ ଅଧିକ ସଂଖ୍ୟାରେ ଅଧ୍ୟୟନ କରିବା ପାଇଁ ସେ ପରାମର୍ଶ ଦେଇଥିଲେ । ସେଦିନ ସେ ବରପାଲିଠାରେ ଏକ ସାଧାରଣ ସଭାରେ ଯୋଗଦେଇ ୧୦ ଜଣ ଗୋଟି ଶ୍ରମିକଙ୍କୁ ୪ ହଜାର ଟଙ୍କା ଲେଖାଏଁ ଆର୍ଥିକ ସାହାଯ୍ୟ ଦେଇଥିଲେ । ଏହା ବ୍ୟତୀତ ୨୯ଜଣ ତାଲିମପ୍ରାପ୍ତ ବୁଣାକାରଙ୍କୁ ୬୫୦ ଟଙ୍କା ଲେଖାଏଁ ମୂଲ୍ୟର ଜିନିଷପତ୍ର ଓ ଉପକରଣ ବଣ୍ଟନ କରିଥିଲେ ।

୧୧ ତାରିଖଦିନ ଅମାଲୋନାଠାରେ ଶ୍ରୀ ନାଗ୍ ୩୬ଜଣ ଗୃହହୀନ ବ୍ୟକ୍ତିଙ୍କୁ ଘରଭିତ୍ତି ପର୍ତ୍ତା ବଣ୍ଟନ କରିଥିଲେ । ସେଦିନ କୁଆରି, ବେନିଆପାଲି, ଅଲେଖପୁର ଓ କପାସିରା ଗ୍ରାମରେ କର୍ମଳକ୍ଷ୍ମୀ ଛାତ୍ର-ଛାତ୍ରୀମାନଙ୍କ ଦ୍ଵାରା ଆୟୋଜିତ ସେବା ଶିବିର ଉଦ୍ଘାଟନ କରିଥିଲେ । ସେଠାରେ ଗ୍ରାମବାସୀଙ୍କୁ ଉଦ୍ଘୋଷଣାଦେଇ ଜାତୀୟ ଏକତା ଉପରେ ଗୁରୁତ୍ଵ ଆରୋପ କରିଥିଲେ ।

୧୨ ତାରିଖଦିନ ଶ୍ରୀ ନାଗ୍ ଆଳିପାଲି, ଅଡ଼ାଗାଁ, କାମୁଡ଼ୋଲ ଓ ଭେଟେନଗ୍ରାମ ପରିବର୍ତ୍ତନକରି ଭେଟେନଠାରେ ୧୩ ଜଣ ବିକଳାଂଗ ବ୍ୟକ୍ତିଙ୍କୁ ସେମାନଙ୍କର ମାସିକ ଉତ୍ତା ପ୍ରଦାନ କରିଥିଲେ । ସେଠାରେ ଜନସାଧାରଣଙ୍କୁ ଉଦ୍ଘୋଷଣାଦେଇ ସେ କହିଲେ ଯେ ଦାରିଦ୍ର୍ୟ ବିଲେପପାଇଁ ସରକାର ଯେଉଁସବୁ କାର୍ଯ୍ୟକ୍ରମ ହାତକୁ ନେଇଛନ୍ତି, ସେଗୁଡ଼ିକୁ ଯଥାସର୍ଥ ଭାବରେ ସଂପାଦନ କରିବାପାଇଁ ଜନସାଧାରଣଙ୍କର ଗୁରୁତ୍ଵପୂର୍ଣ୍ଣ ଭୂମିକା ରହିଛି । ସେହିମାନଙ୍କୁ ବିଭିନ୍ନ କାର୍ଯ୍ୟକ୍ରମପାଇଁ ରଣ ଦିଆଯାଉଛି, ସେମାନେ ଠିକ୍ ସମୟରେ ରଣ ପରିଶୋଧ କରିବା ଆବଶ୍ୟକବୋଲି ସେ କହିଥିଲେ । ଏହାପରେ ସେ ତାଳମେଣ୍ଡା ମଧ୍ୟଇଂରାଜୀ ବିଦ୍ୟାଳୟଠାରେ ୧୨୮ ଜଣ ଗୃହହୀନଙ୍କୁ ଘରଭିତ୍ତି ପର୍ତ୍ତା ବଣ୍ଟନ କରିଥିଲେ । ଗ୍ରାମାଂଚଳରେ ରହି

ଜନସାଧାରଣ ନିଜର ତଥା ଗ୍ରାମାଂଚଳର ଉନ୍ନତି କରିପାରିଲେ, ସେମାନଙ୍କୁ ସହରାଭିମୁଖୀ ହେବାକୁ ପଡ଼ିବନାହିଁ ବୋଲି ସେ ପ୍ରକାଶ କରିଥିଲେ । ସେଦିନ ସେ ସମଲପୁର ଟାଉନ୍ ମ୍ୟୁନିସିପାଲ ହଲ୍‌ଠାରେ ସ୍ଵର୍ଗତ ଇଂଜିନୟର ସୁରେଶ୍ ଚିପାଠୀଙ୍କ 'ସ୍ମୃତି ବନ୍ଧୁତାମାଳା' ଉତ୍ସବରେ ମୁଖ୍ୟ ଅତିଥିଭାବେ ଯୋଗଦେଇ ଉଦ୍ଘୋଷଣା ଦେଇଥିଲେ ।

ପଲ୍ଲୀ ବସ୍ତ୍ର କାର୍ଯ୍ୟକ୍ରମ

ଗ୍ରାମ୍ୟ ମହିଳାମାନଙ୍କପାଇଁ ନିୟୁତ କାର୍ଯ୍ୟକ୍ରମରେ ସଂଦରଗଡ଼ ଜିଲ୍ଲା ଶିଳ୍ପ କେନ୍ଦ୍ର ଜରିଆରେ ସଂପ୍ରତି ୪ଗୋଟି ପଲ୍ଲୀ ବସ୍ତ୍ର କେନ୍ଦ୍ର କାର୍ଯ୍ୟ କରୁଛି । କିଛି ସଦର ସର୍ବତ୍ରିଭିକ୍ତନ ଅନ୍ତର୍ଗତ ଟାଂଗର ପାଲ୍ଲୀ ବୁକ୍‌ର ମଂଗସପୁର, ହେମଗିରି ବୁକ୍‌ର ଗୋପାଳପୁର, ସଦର ବୁକ୍‌ର କୁଣ୍ଡୁକେଲ ଏବଂ ବଡ଼ଗାଁ ବୁକ୍‌ର ବଡ଼ଗାଁଠାରେ କାର୍ଯ୍ୟ କରୁଥିବା ଏହି ପଲ୍ଲୀ ବସ୍ତ୍ର କେନ୍ଦ୍ରଗୁଡ଼ିକ ଜରିଆରେ ମୋଟ ୧୧୬ ଜଣ ଗ୍ରାମ୍ୟ ମହିଳାଙ୍କୁ ନିୟୁତ ଦିଆଯାଇ ପାରିଛି । ହିସାବରୁ ଜଣାଯାଇଛି ଯେ ବର୍ତ୍ତମାନ ସୁଦ୍ଧା ଏହି ୪ଗୋଟି କେନ୍ଦ୍ର ଜରିଆରେ ମୋଟ ୨୦୯୭ କୁଲଣାଲ ସୂତା ରସାଦନ କରାଯାଇ ଏଥିମଧ୍ୟରୁ ୧୮୯୯ କୁଲଣାଲ ସୂତା ବିକ୍ରୀ କରାଯାଇ ପାରିଛି ।

ଚଳିତ ଆର୍ଥିକ ବର୍ଷରେ ଲେଫ୍ଟି ପଡ଼ା ବୁକ୍‌ର ଗଜନଗାଠାରେ ଆଉ ଗୋଟିଏ ପଲ୍ଲୀ ବସ୍ତ୍ର କେନ୍ଦ୍ର ବସାଯିବା ପାଇଁ ଜିଲ୍ଲା ଶିଳ୍ପ କେନ୍ଦ୍ର ତରଫରୁ ମଂଜୁର କରାଯାଇଛି ।

ବସ୍ତ୍ର ଭତ୍ତା ବୃଦ୍ଧି

୧୯୮୧ ମସିହା ଜୁଲାଇ ମାସ ପହିଲାରୁ ବସ୍ତ୍ର ଭତ୍ତାର ସର୍ବାଧିକ ହାର କି: ମି: ପିଛା ଯାତ୍ରୀ ପ୍ରତି ମାମୁଲି ବସ୍ତ୍ରରେ ୬ ପଇସା, ଏକ୍ସପ୍ରେସ୍ ବସ୍ତ୍ରରେ ୭ ପଇସା ଏବଂ ଡିଲକ୍ସ ବସ୍ତ୍ରରେ ୯ ପଇସା ଧାର୍ଯ୍ୟ କରାଯାଇଥିଲା । ଏଥିରୁ ଜଣାଯାଏ ଯେ ଗତ ଗୁରୁବର୍ଷରୁ ଉର୍ଦ୍ଧ୍ଵ ସମୟ ମଧ୍ୟରେ ଓଡ଼ିଶାରେ ମାମୁଲି ଓ ଏକ୍ସପ୍ରେସ୍ ବସ୍ତ୍ରର ଭତ୍ତା ବୃଦ୍ଧି କରାଯାଇ ନଥିଲା, କିନ୍ତୁ ଏହି ସମୟ ମଧ୍ୟରେ ବସ୍ତ୍ରରେ ବ୍ୟବହୃତ ହେଉଥିବା ଜାକେଟା ଓ ଅନ୍ୟାନ୍ୟ ଜିନିଷର ଦାମ୍ ତଥା କର୍ମଚାରୀଙ୍କ ବାବଦରେ ଯଥେଷ୍ଟ ଖର୍ଚ୍ଚ ବୃଦ୍ଧି ପାଇଛି । ତେଣୁ ବସ୍ତ୍ର ପରିଷ୍କରଣା ଖର୍ଚ୍ଚ ବୃଦ୍ଧି ହେତୁ ପ୍ରତଳିତ ବସ୍ତ୍ରଭତ୍ତା ହାରରେ ବସ୍ତ୍ର ଚଳାଚଳ କରିବା ଆଉ ସମ୍ଭବପର ହେଲାନାହିଁ ।

ଉପରୋକ୍ତ ସମସ୍ତ ବିଷୟ ବିଶ୍ଵରକୁ ନେଇ ରାଜ୍ୟ ସରକାର ବସ୍ତ୍ର ଭତ୍ତାର ସର୍ବାଧିକ ହାର ନିମ୍ନଲିଖିତ ମତେ ୧୮-୧୦-୮୫ ତାରିଖରୁ ଧାର୍ଯ୍ୟକରି ରାଜ୍ୟ ପରିବହନ ପ୍ରାଧିକାରୀଙ୍କୁ ନିର୍ଦ୍ଦେଶ ଦେଇଛନ୍ତି । ପରିବର୍ତ୍ତିତ ବସ୍ତ୍ର ଭତ୍ତା ହାର ଉପରେ ପୂର୍ବରୁ ଲାଗୁ ହେଉଥିବା ଯାତ୍ରୀ ଟିକସ ଆଉ ଦେବାକୁ ପଡ଼ିବ ନାହିଁ ।

(କିଲୋମିଟର ପିଛା ଯାତ୍ରୀ ପ୍ରତି)

ମାମୁଲି ବସ୍ତ୍ର	୧୦ ପଇସା
ଏକ୍ସପ୍ରେସ୍ ବସ୍ତ୍ର	୧୨ ପଇସା
ସୁପରପାସ୍ ଏକ୍ସପ୍ରେସ୍ ବସ୍ତ୍ର	୧୪ ପଇସା
ଡିଲକ୍ସ ବସ୍ତ୍ର	୧୬ ପଇସା

ଆନ୍ତଃରାଜ୍ୟ, ଖଡ଼ିଆଳ-ଅରଙ୍ଗ ରାସ୍ତା

କଳାହାଣ୍ଡି ଜିଲ୍ଲାର ଖଡ଼ିଆଳଠାରୁ ନୂଆପଡ଼ା ଦେଇ ମଧ୍ୟପ୍ରଦେଶର ଅରଙ୍ଗ ପର୍ଯ୍ୟନ୍ତ ଯାଇଥିବା ଆନ୍ତଃରାଜ୍ୟ ରାସ୍ତାର କୋମଳା ନାଳ ଉପରେ ଏକ ଉଚ୍ଚ ସେତୁ ନିର୍ମାଣ କରାଯିବ ।

ଏପରି ଏକ ଗୁରୁତ୍ୱପୂର୍ଣ୍ଣ ରାସ୍ତାକୁ କଂକ୍ରିଟ୍ ନଦୀ ଚିହ୍ନିକ୍ କରୁଥିବାରୁ ସେହି ନଦୀ ଉପରେ ମଧ୍ୟ ଅନ୍ୟଏକ ଉଚ୍ଚସେତୁ ଚଳି ନିର୍ମାଣ କରାଯାଇଛି । ଏଠାରେ ଉଲ୍ଲେଖ କରାଯାଇପାରେ ଯେ ଖଡ଼ିଆଳଠାରୁ ନୂଆପଡ଼ା ମଧ୍ୟବର୍ତ୍ତୀ ଏହି ରାସ୍ତାରେ ଯେଉଁ ୬ଟି ନାଳ ଅଛି, ସେଗୁଡ଼ିକ ଉପରେ ବର୍ତ୍ତମାନ ସଂକୀର୍ଣ୍ଣ ଓ ଅତି ଅଳ୍ପ ଉଚ୍ଚର 'କଙ୍କ୍ରେ' ସବୁ ରହିଛି । ପ୍ରବଳ ବର୍ଷା ଓ ବନ୍ୟା ସମୟରେ ସେହି 'କଙ୍କ୍ରେ' ସବୁ କଳମଗ୍ନ ହୋଇ ଯାଇଥିବାରୁ ସେଠାରେ କେତେକ ଦିନ ଯାନବାହନ ଚଳାଚଳ ବ୍ୟାହତ ହୋଇଯାଇଛି । ଏହା ବ୍ୟତୀତ ଦୈନନ୍ଦିନ ପ୍ରଶାସନିକ କାର୍ଯ୍ୟ ପରିଚାଳନା କରିବା ଏବଂ ଗିଲିଙ୍ଗ୍ ସାମଗ୍ରୀସବୁ ପରିବହନ କରିବା କ୍ଷେତ୍ରରେ ପ୍ରତିବନ୍ଧକ ସୃଷ୍ଟି ହେଉଛି । ଏହିସବୁ ଅସୁବିଧା ଦୂର କରିବା ଏବଂ ବର୍ଷସାରା ଗମନାଗମନର ସୁବିଧା କରିବା ଉଦ୍ଦେଶ୍ୟରେ ସେହିସବୁ କଙ୍କ୍ରେ ସ୍ଥାନରେ ୬ଟି ନୂତନ ଉଚ୍ଚସେତୁ ନିର୍ମାଣ କରିବା ଉଚିତ୍ ନୀତିଗତ ଭାବରେ ନିଷ୍ପତ୍ତି କରାଯାଇଛି । ଏହି ସବୁ ପ୍ରସ୍ତାବିତ ସେତୁର ନିର୍ମାଣ ପାଇଁ ପ୍ରାୟ ୧ କୋଟି ୧ ଲକ୍ଷ ଟଙ୍କା ବ୍ୟୟ ଅଟକଳ କରାଯାଇ ଏଗୁଡ଼ିକର ନିର୍ମାଣ କାର୍ଯ୍ୟ ଯଥାଶୀଘ୍ର ସଂପୂର୍ଣ୍ଣ କରିବା ପାଇଁ ଉଦ୍ୟମ ହେଉଛି ।

ପ୍ରସ୍ତାବିତ ଏହି ୬ଟି ସେତୁ, ନିର୍ମାଣଧାନ କଂକ୍ରିଟ୍ ସେତୁ ଓ କୋମଳା ସେତୁର ନିର୍ମାଣ କାର୍ଯ୍ୟ ସଂପୂର୍ଣ୍ଣ ହେଲେ ଉଦାନା-ପାଟଣାଠାରୁ ନୂଆପଡ଼ା ସର୍ବତ୍ରିକଳ୍ ସଦର ମହକୁମା ଏବଂ ମଧ୍ୟପ୍ରଦେଶର ରାୟପୁର ପର୍ଯ୍ୟନ୍ତ ବର୍ଷସାରା ସୁବିଧାରେ ଯାତାୟତ କରିହେବ ।

ଦରଖାସ୍ତ ମିଳିଥିବା ପ୍ରତ୍ୟେକ ଶ୍ରେଣୀର ପ୍ରାର୍ଥୀମାନଙ୍କ ନାମ ତାଲିକାକୁ ପୃଥକ୍ ପୃଥକ୍ ରେକର୍ଡ଼ିଓଭ୍ କରାଯାଇ ଲଟେରୀ ମାଧ୍ୟମରେ ଆବଣ୍ଟନ କରାଯିବ । ଉପରୋକ୍ତ ପ୍ରକାରେ ଆବଣ୍ଟନ ହେବା ପରେ ବଳକା ପ୍ରାର୍ଥୀମାନଙ୍କୁ ଅଟୋ ମୋବାଇଲି

ପ୍ରଡକ୍ଟସ୍ ଅଫ୍ ଇଣ୍ଡିଆ ଦ୍ୱାରା ପ୍ରସ୍ତୁତ ଚଳଚ୍ଚିତ୍ର ଅଟୋ ରିଭ୍ୱାର ହୋମାସିକ କୋଟା ବା ଭାଗରୁ ମଜୁର କରାଯିବ । ଅଟୋ-ରିଭ୍ୱା ଚଳାଇବାର ବୈଧ ଲାଇସେନ୍ସ ନଥିବା ପ୍ରାର୍ଥୀଙ୍କ ବିଷୟ ବିଚାର କରାଯିବ ନାହିଁ ।

ଉପରଲିଖିତପ୍ରତ୍ୟେକ ପୋଷ୍ଟ ପ୍ରାର୍ଥକାରୀ ଦରଖାସ୍ତ ପଠାଇଲ ବେଳେ ପ୍ରାର୍ଥୀଙ୍କ ବୈଧ ଲାଇସେନ୍ସର ପ୍ରକାଶ ନକଲ ପଠାଇବେ । ନିର୍ଦ୍ଦିଷ୍ଟ ଶ୍ରେଣୀ ପାଇଁ ଲବ୍ଧ ଗାଡ଼ିକୁ ପ୍ରାର୍ଥୀ ସଂଖ୍ୟା କମ୍ ହେଲେ ବଳକା ଗାଡ଼ି ଅନ୍ୟ ଶ୍ରେଣୀର ପ୍ରାର୍ଥୀମାନଙ୍କ ମଧ୍ୟରେ ଆବଣ୍ଟନ କରାଯିବ ।

ବସ୍ତ୍ର ପରିବେଶ ଉନ୍ନୟନ ପାଇଁ

କଟକ, ପୁରୀ, ବ୍ରହ୍ମପୁର, ରାୟଗଡ଼ା ଓ ବାଲେଶ୍ୱର ପୌରାଞ୍ଚଳଗୁଡ଼ିକରେ ବାସ କରୁଥିବା ବସ୍ତ୍ର ବାସିନ୍ଦାଙ୍କର ପରିବେଶ ଉନ୍ନୟନ କରିବା ନିମନ୍ତେ ରାଜ୍ୟ ସରକାର ତରଫରୁ ବର୍ଷ ୧୯ ଲକ୍ଷ ୧୫ ହଜାର ଟଙ୍କା ମଜୁର କରିଛନ୍ତି । ରାଜ୍ୟ ସୋଜନା ସମ୍ବଳରୁ ଏହି ଅର୍ଥ ମଜୁର କରାଯାଇଛି । ଏହି ଅର୍ଥ ବିନିଯୋଗରେ ପାନୀୟ ଜଳ ଯୋଗାଣ ଓ ଆଲୋକ ବ୍ୟବସ୍ଥା କରିବା ସଙ୍ଗେ ସଙ୍ଗେ ପକ୍କା ନର୍ଦ୍ଦମା, ରାସ୍ତା ଓ ସୂତର ପାଇଖାନା ନିର୍ମାଣ କରାଯିବ । ଏତଦ୍ୱାରା ସେହିସବୁ ପୌରାଞ୍ଚଳର ସମୁଦାୟ ୬,୬୭୦ ଜଣ ବସ୍ତ୍ର ବାସିନ୍ଦା ଉପକୃତ ହୋଇ ପାରିବେ ।

ବଳାକ୍ ଅଟୋ-ରିଭ୍ୱା ବକ୍ସ ପାଇଁ ସରକାରୀ ବ୍ୟବସ୍ଥା

ଭାରତ ସରକାରଙ୍କ ନିର୍ଦ୍ଦେଶକ୍ରମେ ପୁନେସିତ ବଜାର୍ ଅଟୋ ଲିମିଟେଡ୍‌ର ୧୨ଟି ଚିନିଚକିଆ ଗାଡ଼ି ପ୍ରତି ଚିନିମାସରେ ଅଧିକ ପରିବହନ କମିଶନରଙ୍କ ଦ୍ୱାରା ନିମ୍ନଲିଖିତମତେ ଆବଣ୍ଟନ ହେବ । ଆଗ୍ରହୀ ପ୍ରାର୍ଥୀମାନେ ସଂପୂର୍ଣ୍ଣ ସଂସ୍ଥାମାନଙ୍କ ଜରିଆରେ ଆବେଦନ କରିବେ ଓ ତାହା ପରିବହନ କମିଶନରଙ୍କ ଦଫ୍ତରରେ କାନୁଆରୀ, ଅପ୍ରେଲ, ଜୁଲାଇ, ଅକ୍ଟୋବର ମାସର ଦିତୀୟ ସପ୍ତାହ ସୁଦ୍ଧା ପହଞ୍ଚିବା ଆବଶ୍ୟକ ।

କ୍ରମିକ ସଂଖ୍ୟା	ସୁପାରିଶକାରୀ ସଂସ୍ଥାର ନାମ	କେଉଁ ଶ୍ରେଣୀର ପ୍ରାର୍ଥୀଙ୍କ ପାଇଁ ସୁପାରିଶ କରାଯିବ	ଉଚ୍ଚ ସଂଖ୍ୟା ପାଇଁ ସଂରକ୍ଷିତ ଥିବା ରିଭ୍ୱାର ସଂଖ୍ୟା
(୧)	(୨)	(୩)	(୪)
୧	ସମବାୟ ସମିତି/ସଂସ୍ଥର ରେକର୍ଡ଼ିଓଭ୍	ବିଭିନ୍ନ ସହରରେ ଉଠିତ ଅଟୋ-ରିଭ୍ୱା ସମିତି/ସଂସ୍ଥ	୧
୨	ହରିଜନ ଓ ଆଦିବାସୀ କଲ୍ୟାଣ ନର୍ଦ୍ଦେଶକ	ଅନୁସୂଚିତ ଜାତି/ଉପଜାତି	୧
୩	ଶିଳ୍ପ ବିଭାଗ ନିର୍ଦ୍ଦେଶକ	ଶିଳ୍ପିତ ବେକାରମାନଙ୍କ ଆନୁମତିପୂର୍ଣ୍ଣ	୬
୪	ସଚିବ, ରାଜ୍ୟ ସୈନିକ ବୋର୍ଡ଼, ଓଡ଼ିଶା, ଭୁବନେଶ୍ୱର, ଭୁବନେଶ୍ୱର-୨	ସୂକ୍ଷ୍ମ ଯେଉଁଠା ସୈନିକମାନଙ୍କ ପାଇଁ	୨
୫	ସଚିବ, ରାଜ୍ୟ ପରିବହନ ପ୍ରାର୍ଥକାରୀ, ଓଡ଼ିଶା, କଟକ	ଯେଉଁ ପ୍ରାର୍ଥୀମାନେ ରାଜ୍ୟ ପରିବହନ ପ୍ରାର୍ଥକାରୀଙ୍କ ନର୍ଦ୍ଦେଶକ୍ରମେ ଚାକର ଯାନକୁ ନିର୍ଦ୍ଦିଷ୍ଟ ସମୟସୀମା ମଧ୍ୟରେ ପୁନଃସାପନ କରିବାକୁ ଅନୁମତି ପାଇଥିବେ ।	୧

ଜେ. କେ. କାଗଜ କଳରେ

ସଂପ୍ରତି କୋରାପୁଟ ଜିଲ୍ଲା ଜେ. କେ. କାଗଜ କଳ ରାୟ-ଗଡ଼ାରେ ଏକ ସ୍ୱତନ୍ତ୍ର ସ୍ୱଳ୍ପ ସଂଚୟ ଅଭିଯାନ କରାଯାଇ ବେତନ ପୁଞ୍ଜି ସଂଚୟ ଯୋଜନାରେ ୨,୧୬୪ଟି ଆକାଉଣ୍ଟ ଖୋଲାଯାଇଛି । ଏ ବାବଦରେ ଅର୍ଥକ ୪୫,୮୬୫ ଟଙ୍କା ସଂଗୃହୀତ ହୋଇଛି । ଏହି ସ୍ୱତନ୍ତ୍ର ଅଭିଯାନ ବ୍ରହ୍ମପୁରଠାରେ ଥିବା ସହକାରୀ ଆଞ୍ଚଳିକ ସ୍ୱଳ୍ପ ସଂଚୟ ନିର୍ଦ୍ଦେଶକ, କୋରାପୁଟ ଜିଲ୍ଲା ସ୍ୱଳ୍ପ ସଂଚୟ ଅଧିକାରୀ ଏବଂ ରାୟଗଡ଼ା ସ୍ୱଳ୍ପ ସଂଚୟ ଅଧିକାରୀଙ୍କ ଦ୍ୱାରା ପରିଚାଳିତ ହୋଇଥିଲା ।

ଏହି ଉପଲକ୍ଷେ ସ୍ଥାନୀୟ ମନୋରଞ୍ଜନ କେନ୍ଦ୍ରରେ କାଗଜ କଳ କର୍ମଶୂଳୀମାନଙ୍କର ଏକ ସଭାର ଆୟୋଜନ କରାଯାଇଥିଲା ଏବଂ ଦେଶର ପ୍ରଗତିରେ ସ୍ୱଳ୍ପ ସଂଚୟର ଭୂମିକା ଉପରେ ବିଭିନ୍ନ ବକ୍ତାମାନେ ଆଲୋଚନା କରିଥିଲେ । ସ୍ୱଳ୍ପ ସଂଚୟ ଉପରେ ଆଧାରିତ ବିଭିନ୍ନ ପ୍ରାମାଣିକ ତଥ୍ୟ ପ୍ରଦର୍ଶନ କରାଯାଇ ଲୋକମାନଙ୍କୁ ସ୍ୱଳ୍ପସଂଚୟର ଉପକାରିତା ସଂପର୍କରେ ବୁଝାଇ ଦିଆଯାଇଥିଲା ।

ଏଠାରେ ଉଲ୍ଲେଖନୀୟ ଯେ ବର୍ତ୍ତମାନ ବେତନ ପୁଞ୍ଜି ଯୋଜନାରେ ୧,୯୩୩ ଜଣ କର୍ମଚାରୀଙ୍କ ଦ୍ୱାରା ୩,୨୫୦ଟି ଆକାଉଣ୍ଟରେ ମାସିକ ୧୬,୮୧୫ ଟଙ୍କା ସଂଗୃହୀତ ହେଉଛି । ଏହି ଅଭିଯାନ ଫଳରେ ବର୍ତ୍ତମାନ ମୋଟ ୫୪୧୪ଟି ଆକାଉଣ୍ଟରେ ମାସିକ ୧ ଲକ୍ଷ ୪୨ହଜାର ୬୮୦ ଟଙ୍କା ସଂଚୟ ହୋଇପାରିବ ବୋଲି ଜଣାପଡ଼ିଛି ।

ପୋଡୁଗୁଣ୍ଡର ପ୍ରତିକାର

ବ୍ୟାପକ ପୋଡୁଗୁଣ୍ଡ ଫଳରେ ପୁରବାଣୀ ଜିଲ୍ଲାର ଜଙ୍ଗଲ ସଂପଦର ଦ୍ରୁତ କ୍ଷୟ ଘଟିବା ସଙ୍ଗେ ସଙ୍ଗେ ମୂଲିକାକ୍ଷୟ ଗୁରୁତର ଆକାର ଧାରଣ କରିଛି । ଏହା ସାଙ୍ଗକୁ ଜଳବାୟୁ ତଥା ପାରିପାଶ୍ୱିକ ଅବସ୍ଥାରେ ମଧ୍ୟ ପ୍ରତିକୂଳ ପ୍ରଭାବ ପରିଲକ୍ଷିତ ହେଲାଣି । ଅନୁସନ୍ଧାନରୁ ଜଣାପଡ଼ିଛି ଯେ କେବଳ ପୁରବାଣୀ ଜିଲ୍ଲାରେ ୨୧ ହଜାର ହେକ୍ଟର ଜଙ୍ଗଲ ପୋଡୁଗୁଣ୍ଡ ଯୋଗୁଁ ଧୂ-ସ ପାଇଛି ଏବଂ ଜମିଗଣ ଏହା ଅନ୍ୟାନ୍ୟ ଅଞ୍ଚଳକୁ ସଂକ୍ରମିତ ହେଉଛି । ତେଣୁ, ତୁରନ୍ତ ପୋଡୁଗୁଣ୍ଡକୁ ରୋକା ନଗଲ୍ ଏକଦା ଘନ ଜଙ୍ଗଲରେ ଭରପୁର ପୁରବାଣୀ ଜିଲ୍ଲା ଶୁଦ୍ଧ ମରୁଭୂମିରେ ପରିଣତ ହେବା ସଙ୍ଗେ ସଙ୍ଗେ ପରିବେଶ ଉପାଦେୟ ହୋଇପଡ଼ିବ । ତେଣୁ, ପୋଡୁଗୁଣ୍ଡକୁ ପୋଡୁଗୁଣ୍ଡରୁ ନିବୃତ୍ତ କରି ବିକଳ ବ୍ୟବସ୍ଥା ସ୍ୱରୂପ ଅନ୍ୟାନ୍ୟ ଲାଭପ୍ରଦ ଜୀବିକାରେ ଅଭିଧାନ କରିବା ସଙ୍ଗେ ସଙ୍ଗେ ମୂଲିକା ସଂରକ୍ଷଣ, ନୂତନ ଜଙ୍ଗଲ ଓ ସାମାଜିକ ଜଙ୍ଗଲ ସୃଷ୍ଟି ସମେତ ଉଦ୍ୟାନ କାର୍ଯ୍ୟକ୍ରମ ହାତକୁ ନିଆଯିବ । ପ୍ରଥମ ପର୍ଯ୍ୟାୟରେ ଆଦିବାସୀ ଅଧ୍ୟୁଷିତ ତୁମୁଡ଼ିବନ୍ଧ ବୃକ୍ଷର ୬୭ଟି ଗ୍ରାମ, ବିଶେଷକରି ବେଲଗର କୂଟିଆ ଅଞ୍ଚଳକୁ ନେଇ ଏକ ମାଲକୋ ପ୍ରୋଜେକ୍ଟ ଆରମ୍ଭ କରାଯାଇଛି । ଏହି ବୃକ୍ଷର ପ୍ରାୟ ୧,୬୪୦ ହେକ୍ଟର ଜଙ୍ଗଲ ପୋଡୁଗୁଣ୍ଡରେ ଧୂ-ସ ପାଇଯାଇଛି କେନ୍ଦ୍ରୀୟ ସହାୟତାରେ ପ୍ରାୟ ୬ କୋଟି ଟଙ୍କା ବ୍ୟୟରେ ଏହି

ଯୋଜନାଟି ୫ ବର୍ଷ ମଧ୍ୟରେ କାର୍ଯ୍ୟକାରୀ ହେବ ଏବଂ ଏହାଦ୍ୱାରା ୧,୬୫୨ଟି କୂଟିଆ କ୍ଷୟ ଓ ଗଣ୍ଡ ପରିବାରକୁ ପୋଡୁଗୁଣ୍ଡରୁ ନିବୃତ୍ତ କରି ବିକଳ ଲାଭପ୍ରଦ ଜୀବିକାରେ ଅଭିଧାନ କରାଯିବାର ପାଇଁ ଉତ୍ସାହ ରଖାଯାଇଛି । ଏହି ମାଲକୋ ପ୍ରୋଜେକ୍ଟର ସଦର କାର୍ଯ୍ୟାଳୟ କୂଟିଆ ଅଧ୍ୟୁଷିତ ବେଲଗରଠାରେ ଅବସ୍ଥାପିତ ହେବ ।

ସ୍ୱତନ୍ତ୍ର ପଶୁପାଳନ ଯୋଜନାର ଅଗ୍ରଗତି

ସ୍ୱତନ୍ତ୍ର ପଶୁପାଳନ ଯୋଜନା ଅନୁଯାୟୀ ରାଜ୍ୟରେ ଚଳିତ ବର୍ଷ ଜୁନ୍ ମାସ ସୁଦ୍ଧା ଶେଷ ହୋଇଥିବା ପ୍ରଥମ ତିନିମାସ ମଧ୍ୟରେ ୧୭୯ଟି ସଙ୍କର ମାଈ ବାଛୁରୀ ପାଳିଥିବା କ୍ଷୁଦ୍ର ଓ ନାମମାତ୍ର ଗୁଷ୍ମାକୁ ଗୋ-ଖାଦ୍ୟ ବାବଦରେ ମୋଟ ୨ ଲକ୍ଷ ୩୮ ହଜାର ୭୦୮ ଟଙ୍କା ସର୍ବସିଦ୍ଧି ଦିଆଯାଇଛି । ଏତଦ୍ୱାରା ମୋଟ ୯ ଜଣ ହରିଜନ ସଂପ୍ରଦାୟର ବ୍ୟକ୍ତି ଏହି ସମୟ ମଧ୍ୟରେ ଉପକୃତ ହୋଇଛନ୍ତି । ସେମାନଙ୍କ ମଧ୍ୟରୁ ଅପ୍ରେଲ ଓ ମଇ ମାସରେ ୬ ଜଣ ଅଭିଭୂତ । ଏଥିପାଇଁ ଆଞ୍ଚଳିକ ଗ୍ରାମ୍ୟ ବ୍ୟାଙ୍କମାନେ ଏହି ଯୋଜନାରେ ଉଚ୍ଚ ସମୟ ମଧ୍ୟରେ ମୋଟ ୩ ଲକ୍ଷ ୬୫ ହଜାର ୬୫୧ ଟଙ୍କା ରଖି ଦେଇଛନ୍ତି ।

ସେହିପରି ଗୁଷ୍ମରୀ ପାଳନ ଯୋଜନାରେ ଗତ ଜୁନ୍ ମାସରେ ଜଣେ ଆଦିବାସୀ ଗୁଷ୍ମାକୁ ୩ଟି ମାଈ ଗୁଷ୍ମରୀର ଗୋଟିଏ ଯୁନିଟ୍, ମେଣ୍ଡା ପାଳନ କାର୍ଯ୍ୟକ୍ରମରେ ୨୫୦ଟି ମେଣ୍ଡାର ୨୫ଟି ଯୁନିଟ୍, କ୍ଷୁଦ୍ର ଓ ନାମମାତ୍ର ଗୁଷ୍ମାକୁ ଯୋଗାଇ ଦିଆଯାଇଛି ।

ଏଠାରେ ଉଲ୍ଲେଖନୀୟ ଯେ କ୍ଷୁଦ୍ର ଓ ନାମମାତ୍ର ଗୁଷ୍ମା ଏବଂ କୃଷି ଶ୍ରମିକଙ୍କ ଦ୍ୱାରା ସଙ୍କର ମାଈ ବାଛୁରୀ, ମେଣ୍ଡା, ଗୁଷ୍ମରୀ, କୁକୁଡ଼ା ଓ ବଚକ ପାଳନ ପାଇଁ କେନ୍ଦ୍ର ସରକାରଙ୍କ ସହାୟତାରେ ରାଜ୍ୟରେ 'ସ୍ୱତନ୍ତ୍ର ପଶୁ ପାଳନ ଯୋଜନା' କାର୍ଯ୍ୟକାରୀ ହେଉଛି । ଏହି ଯୋଜନାରେ ସଙ୍କର ମାଈ ବାଛୁରୀ ପାଳନ କାର୍ଯ୍ୟକ୍ରମ କଟକ, ପୁରୀ, ସମଲପୁର ଓ ଡେଙ୍କାନାଳ ଜିଲ୍ଲାରେ, ଗୁଷ୍ମରୀ ପାଳନ କାର୍ଯ୍ୟକ୍ରମ କେନ୍ଦୁଝର ଓ କୋରାପୁଟ ଜିଲ୍ଲାରେ, ମେଣ୍ଡା ପାଳନ କାର୍ଯ୍ୟକ୍ରମ ବଲାଙ୍ଗୀର ଜିଲ୍ଲାରେ ଏବଂ କୁକୁଡ଼ା ପାଳନ କାର୍ଯ୍ୟକ୍ରମ କଟକ, ପୁରୀ, ଓ ସମଲପୁର ଜିଲ୍ଲାରେ କାର୍ଯ୍ୟକାରୀ ହେଉଛି । ଉପରୋକ୍ତ କାର୍ଯ୍ୟକ୍ରମ ପାଇଁ କ୍ଷୁଦ୍ର ଓ ନାମମାତ୍ର ଗୁଷ୍ମା ଏବଂ କୃଷି ଶ୍ରମିକମାନେ ରଣ ଓ ସର୍ବସିଦ୍ଧି ପାଆନ୍ତି ।

ସୁନ୍ଦରଗଡ଼ ଜିଲ୍ଲା ଉନ୍ନୟନ କମିଟି ବୈଠକ

ସଂପ୍ରତି ସୁନ୍ଦରଗଡ଼ଠାରେ ଜିଲ୍ଲା ଉନ୍ନୟନ କମିଟିର ବୈଠକ ଜିଲ୍ଲାପାଳ ଶ୍ରୀ ରବି ନାରାୟଣ ସେନାପତିଙ୍କ ଅଧ୍ୟକ୍ଷତାରେ ଅନୁଷ୍ଠିତ ହୋଇ ଜିଲ୍ଲାରେ କାର୍ଯ୍ୟକାରୀ ହେଉଥିବା ବିଭିନ୍ନ ଉନ୍ନୟନମୂଳକ କାର୍ଯ୍ୟକ୍ରମଗୁଡ଼ିକର ଅଗ୍ରଗତି ସଂପର୍କରେ ସମୀକ୍ଷା କରାଯାଇଥିଲା । ଚଳିତ ମାସଠାରୁ ପ୍ରତ୍ୟେକ ବୃକ୍ଷରେ ମାସକୁ ଅନ୍ୟତମ ଦୁଇଟି କରି ରଣମେଳା ଅନୁଷ୍ଠିତ ହୋଇ ଗରିବ, ନାମମାତ୍ର ଓ କ୍ଷୁଦ୍ର ଗୁଷ୍ମାମାନଙ୍କୁ ସମନ୍ୱିତ ଗ୍ରାମ୍ୟ ଉନ୍ନୟନ ଓ ସମନ୍ୱିତ ଆଦିବାସୀ ଉନ୍ନୟନ କାର୍ଯ୍ୟକ୍ରମ ଅନୁଯାୟୀ ବିଭିନ୍ନ ଧରା ମାଧ୍ୟମରେ ସେମାନଙ୍କର ଆର୍ଥିକ ଉନ୍ନତି କାର୍ଯ୍ୟକ୍ରମ ଅବ୍ୟାହତ ରଖାଯିବ ବୋଲି ଏହି ବୈଠକରେ ନିଷ୍ପତ୍ତି ନିଆଯାଇଛି ।

ଚଳିତ ଖରିପ୍ ଋତୁରେ ଧାର୍ଯ୍ୟ ଲକ୍ଷ୍ୟଠାରୁ ବହୁ ଅଧିକ ହେକ୍ଟର ଜମିରେ ବିଭିନ୍ନ ଫସଲ ଗୁଣ ହୋଇଥିବା ଓ ଫସଲ ଅବସ୍ଥା ଭଲ ଥିବା ଜଣାଯାଇଛି । ଗୁଣାମାନଙ୍କୁ ଉପଯୁକ୍ତ ସମୟରେ ଆବଶ୍ୟକ ବିହନ, ସାର ଯୋଗାଇ ଦିଆଯାଇଥିଲା । ସେହି ସମୟରେ ୨,୩୯୦ ମେଟିକ୍ ଟନ୍ ସାର ଯୋଗାଇ ଦିଆଯାଇଥିଲା । ୨,୫୦୦ ଜଣ ଗୁଣାକୁ ୨ କେ. ଜି. ସମଳିତ ଧାନ ବିହନ ପୁଡ଼ିଆ, ପ୍ରଧାନ ମନ୍ତ୍ରୀଙ୍କ ସମନ କାର୍ଯ୍ୟକ୍ରମ ଅନୁଯାୟୀ ୨,୩୩୫ ଜଣ ଗୁଣାକୁ ବିହନ ପୁଡ଼ିଆ, କାତୀୟ ଚୈଳବାଳ ଉନ୍ନୟନ କାର୍ଯ୍ୟକ୍ରମ ଅନୁଯାୟୀ ୬୦ ଜଣ ଗୁଣାକୁ ୧୨ କେ. ଜି. ସମଳିତ ଚିନାବାଦାମ ବିହନ, ୨୦ ଜଣ ଗୁଣାକୁ ୨ କେ. ଜି. ସମଳିତ ମକା ବିହନ ପୁଡ଼ିଆମାନ କୃଷି ବିଭାଗ ପକ୍ଷରୁ ମାଗଣାରେ ଯୋଗାଇ ଦିଆଯାଇଛି ବୋଲି ବୈଠକରେ ପ୍ରକାଶ ପାଇଥିଲା ।

ଆସନ୍ତା ଋତୁରେ ପାଇଁ ବିଭିନ୍ନ ଜଳସେଚନ ଯୋଜନାଗୁଡ଼ିକ କରିଆରେ ପ୍ରକୃତରେ କେତେ ଜଳ ଯୋଗାଯାଇ ପାରିବ, ତାହା ସଫାହକ ମଧ୍ୟରେ ଜଣାଇବା ପାଇଁ ସଂଗ୍ରହ ବିଭାଗୀୟ କର୍ମ-ପକ୍ଷମାନଙ୍କୁ ଜିଲ୍ଲାପାଳ ନିର୍ଦ୍ଦେଶ ଦେଇଥିଲେ । କାରଣ ଏହା ଉପରେ କୃଷି ବିଭାଗ ରବିଗୁଣ କାର୍ଯ୍ୟକ୍ରମ ସ୍ଥିର କରିବେ । ନିକଟରେ ବସୁଥିବା କୃଷି କୌଶଳ ବୈଠକରେ ରବିଗୁଣ କାର୍ଯ୍ୟକ୍ରମ ସ୍ଥିର କରାଯିବ । ରବିଗୁଣର ସଫଳତା ପାଇଁ କ୍ଷେତ୍ରରେ କାର୍ଯ୍ୟକ୍ରମ କରୁଥିବା ବିଭିନ୍ନ ବିଭାଗୀୟ କର୍ମଚାରୀ, ଯଥା କୃଷି, ସମବାୟ ଓ ଜଳସେଚନ କର୍ମଚାରୀମାନଙ୍କ ମଧ୍ୟରେ ଉପଯୁକ୍ତ ସମନ୍ୱୟ ରକ୍ଷାପାଇଁ ଜିଲ୍ଲାପାଳ ଗୁରୁତ୍ୱ ଆରୋପ କରିଥିଲେ । ଚଳିତ ବର୍ଷ ଖରିପ୍ ଋତୁରେ ଗୁଣ ପାଇଁ ସମବାୟ ବିଭାଗ ପକ୍ଷରୁ ମୋଟ ୯୬ ଲକ୍ଷ ଟଙ୍କାର ବିଭିନ୍ନ ପ୍ରକାର ସାଁର ଗୁଣାମାନଙ୍କୁ ଭଉଣ୍ୟ ରଖି ଓ ଅନୁଦାନ ଆକାରରେ ଯୋଗାଇ ଦିଆଯାଇଥିବା ଜଣାଯାଇଛି ।

ଚଳିତ ବର୍ଷ ସେଚକ୍ରମ ପାଇଁ ଅଗ୍ରାଧିକାର ଭିତ୍ତିରେ କାର୍ଯ୍ୟ କରାଯିବାକୁ ନିଷ୍ପତ୍ତି ନିଆଯାଇଛି । ଚଳିତ ମାସଠାରୁ ପ୍ରତିମାସରେ କୁଳ ପିଛା ଅନୁ୍ୟନ ୨୦ରୁ ୩୦ଟି କରି ଦରଖାସ୍ତ ଗୁଣାମାନଙ୍କଠାରୁ ସେଚକ୍ରମ ପାଇଁ ସଂଗ୍ରହ କରାଯାଇ ରଖି ମଞ୍ଜୁର କରାଯିବା ଦିଗରେ ତୁରନ୍ତ ପଦକ୍ଷେପ ନେବାକୁ ବି. ଡି. ଓ. ମାନଙ୍କୁ ଜିଲ୍ଲାପାଳ ନିର୍ଦ୍ଦେଶ ଦେଇଥିଲେ । ୧୯୮୪-୮୫ ଆର୍ଥିକ ବର୍ଷରେ ୧,୫୭୫ଟି ସେଚକ୍ରମ ଖୋଳାଯାଇଛି ଓ ୭୭ଟି ପମ୍ପସେଟ୍ ଯୋଗାଇ ଦିଆଯାଇଛି ।

ସରକାରଙ୍କ କୌଶଳି ଦାରିଦ୍ର୍ୟ ଦୂରୀକରଣ କାର୍ଯ୍ୟକ୍ରମରେ ଅନ୍ତର୍ଭୁକ୍ତ ହୋଇନଥିବା ଗ୍ରାମାଞ୍ଚଳ ଗୃହହୀନ ଲୋକମାନଙ୍କୁ ଆର. ଏଲ୍. ଇ. ଜି. ପି. ରେ ବାସଗୃହ ନିର୍ମାଣ କରାଯାଇ ଯୋଗାଇ ଦିଆଯିବା ଏକ ନୂତନ ପରିକଳ୍ପନାର କାର୍ଯ୍ୟକାରୀତା ଉପରେ ଆଲୋଚନା କରାଯାଇଥିଲା । ଚଳିତ ବର୍ଷ ୬୩ଟି ଗ୍ରାମ ଓ ୨୦ଟି ହରିଜନ ବସ୍ତିକୁ ବିଦ୍ୟୁତ୍-କରଣ କରାଯିବ ବୋଲି ଜଣାଯାଇଛି । ଜିଲ୍ଲାରେ ଏପର୍ଯ୍ୟନ୍ତ ୫୩୩ଟି ଗୋବର ଗ୍ୟାସ ପ୍ଲାଣ୍ଟ ନିର୍ମାଣ କରାଯାଇଛି । ଚଳିତ ବର୍ଷ ପ୍ରତି ବ୍ଲକ୍‌ରେ ଅନୁ୍ୟନ ୧୦୦ଟି ପ୍ଲାଣ୍ଟ ସ୍ଥାପନର ଲକ୍ଷ୍ୟ ରଖାଯାଇଛି । ସୁନ୍ଦରଗଡ଼ଠାରୁ ରାଉରକେଲା ଓ ଝାରସୁଗୁଡ଼ା କାତୀୟ ରାଜପଥରେ ଦୁଇ ପାର୍ଶ୍ୱରେ ପ୍ରାୟ ୨୦ ଲକ୍ଷ ଟଙ୍କା ବ୍ୟୟରେ ୧୮ କି. ମି. ଦୂରତା ବ୍ୟାପୀ ବୃକ୍ଷରୋପଣ କାର୍ଯ୍ୟ ତୁରନ୍ତରେ ଆଗେଇ ଚାଲିଥିବା ଜଣାଯାଇଛି ।

ସ୍ୱଳ୍ପ ସମ୍ପଦ କ୍ଷେତ୍ରରେ ଉଲ୍ଲେଖନୀୟ ସଫଳତା ହାସଲ କରି ପାରିଥିବା ଯୋଗୁଁ ଗତବର୍ଷ ସୁନ୍ଦରଗଡ଼ ଜିଲ୍ଲା ରାଜ୍ୟରେ ପ୍ରଥମ ସ୍ଥାନ ଅଧିକାର କରିଥିଲା । ତେଣୁ, ଏହାକୁ ବଜାୟ ରଖିବାକୁ ବିଶେଷ କରି ଗ୍ରାମାଞ୍ଚଳର ଲୋକମାନଙ୍କୁ ଏ ଦିଗରେ ସଂଶ୍ଳିଷ୍ଟ କରି ଅଧିକତ୍ୱ ଅଧିକ ଗ୍ରାମକୁ, ସୁଲକ୍ଷ୍ମ ଓ ଶିକ୍ଷାକ୍ରମଗୁଡ଼ିକୁ ଯଥାକ୍ରମେ ସଂଚୟ ଗ୍ରାମ, ସଂଚୟ ସୁଲ ଓ ସଂଚୟ ଶିଳ୍ପ ସଂସ୍ଥାରେ ପରିଣତ କରିବା ପାଇଁ ନିଷ୍ଠାର ସହ କାର୍ଯ୍ୟ କରିବାକୁ ଜିଲ୍ଲାପାଳ କର୍ମଚାରୀମାନଙ୍କୁ ପରାମର୍ଶ ଦେଇଥିଲେ । ସେହିପରି ପରିବାର କଲ୍ୟାଣ କାର୍ଯ୍ୟକ୍ରମକୁ ସଫଳ କରିବା ପାଇଁ ଗ୍ରାମାଞ୍ଚଳରେ କାର୍ଯ୍ୟ କରୁଥିବା ଶିକ୍ଷକମାନଙ୍କ ସାହାଯ୍ୟ ନିଆଯିବା ପାଇଁ ଓ ସମସ୍ତ କର୍ମଚାରୀ ନିଷ୍ଠାରସହ କାର୍ଯ୍ୟ କରିବା ପାଇଁ ଜିଲ୍ଲାପାଳ ପରାମର୍ଶ ଦେଇଥିଲେ ।

ଏହା ବ୍ୟତୀତ ଅତ୍ୟାବଶ୍ୟକୀୟ ଖାଦ୍ୟ ଦ୍ରବ୍ୟ ବଣ୍ଟନ, ଶିଶୁ ଓ ଗର୍ଭବତୀ ମହିଳାମାନଙ୍କ ମଧ୍ୟରେ ପୁଷିକର ଖାଦ୍ୟ ଯୋଗାଣ ବାହିକ୍ୟ ଭରା ଓ ଶାରୀରିକ ଅକ୍ଷମ ଲୋକମାନଙ୍କୁ ଭରା ପ୍ରଦାନ ଇତ୍ୟାଦି ସଂପର୍କରେ ବୈଠକରେ ବିଶଦ ଭାବେ ଆଲୋଚନା କରାଯାଇଥିଲା ।

ବୈଠକରେ ଜିଲ୍ଲାର ସମସ୍ତ, ଜିଲ୍ଲାସ୍ତରୀୟ ବିଭାଗୀୟ କର୍ମଚାରୀଙ୍କ ସମେତ ଏସ୍. ଡି. ଓ., ବି. ଡି. ଓ. ପ୍ରମୁଖ ଯୋଗ ଦେଇ ଆଲୋଚନାରେ ଅଂଶ ଗ୍ରହଣ କରିଥିଲେ ।

୧୯୮୫-୮୬ ଖରିପ୍ ଋତୁପାଇଁ ନୂତନ ଧାନ ସଂଗ୍ରହନୀତି ।

୧୯୮୫-୮୬ ମସିହା ଖରିପ୍ ବାଣିଜ୍ୟିକ ଋତୁପାଇଁ ରାଜ୍ୟ ସରକାର ନୂତନ ସଂଗ୍ରହ ନୀତି ଘୋଷଣା କରିଛନ୍ତି । ଏହି ନୀତି ଅନୁଯାୟୀ ଧାନ ସଂଗ୍ରହର ଦର ନିମ୍ନୋକ୍ତମତେ ଧାର୍ଯ୍ୟ ହୋଇଛି:-

ସାଧାରଣ ଧାନ କୁଲିଆଇ ପ୍ରତି ୧୪୨ ଟଙ୍କା, ସରୁଧାନ କୁଲିଆଇ ପ୍ରତି ୧୪୬ ଟଙ୍କା ଓ ଅତି ସରୁଧାନ କୁଲିଆଇ ପ୍ରତି ୧୫୦ ଟଙ୍କା ।

ଏହି ନୂତନ ନୀତି ଅନୁଯାୟୀ ଉଚ୍ଚପାଦନକାରୀମାନେ ସେମାନଙ୍କର ଧାନ ଓ ଗୁଣକ ରାଜ୍ୟ ବାହାରେ ମଧ୍ୟ ବିକ୍ରୟ କରିବା ସୁଗମ ଅନୁମତି ଦିଆଯାଇଛି । ଆଖଣ୍ଡିଲୁା କଟକଣା ସବୁ ଉଠାଇ ଦିଆଯାଇଛି ଏବଂ ଧାନ ଗୁଣକର ଅବାଧ ଚକାଚକପାଇଁ ଅନୁମତି ଦିଆଯାଇଛି । ଚଳିତ ବର୍ଷ ରାଜ୍ୟ ସରକାର ୨ ଲକ୍ଷ ଟନ୍ ଗୁଣକ ସଂଗ୍ରହ କରିବାକୁ ଲକ୍ଷ୍ୟ ଧାର୍ଯ୍ୟ କରିଛନ୍ତି । ତନ୍ମଧ୍ୟରୁ ମିଲ ମାଲିକମାନେ ୧ ଲକ୍ଷ ୫୦ ହଜାର ଟନ୍ ଓ ଅବଶିଷ୍ଟ ୫୦ ହଜାର ଟନ୍ 'ଆପୋକ୍ତ' ଯୋଗାଇ ଦେବେ । ରାଜ୍ୟର ସବୁ ଜିଲ୍ଲାପାଇଁ ସଂଗ୍ରହ କରିବା ନିମନ୍ତେ ରାଜ୍ୟ ସରକାରଙ୍କ ପକ୍ଷରୁ କାତୀୟ ଖାଦ୍ୟ ବିତ୍ତ ଏକମାତ୍ର ସଂଗ୍ରହକାରୀ ରୂପେ କାର୍ଯ୍ୟ କରିବେ ।

ବନ୍ୟା ବିପନ୍ନଙ୍କୁ ସାହାଯ୍ୟ

ଗତ ଅକ୍ଟୋବର ୧୮ ତାରିଖଠାରୁ ୨୨ ତାରିଖ ସନ୍ଧ୍ୟାସୁଦ୍ଧା କଟକ ଓ ବାଲେଶ୍ଵର ଜିଲ୍ଲା ବନ୍ୟାଞ୍ଚଳର ପାଣି ସେରରେ ରହିଥିବା ଗ୍ରାମଗୁଡ଼ିକରେ ଆକାଶମାର୍ଗରୁ ସମୁଦାୟ ୫୮,୨୭୬ଟି ଖାଦ୍ୟ ତଥା ଚିଲିପି-ପୁଡ଼ିଆ ବିତରଣ କରାଯାଇଛି । ସ୍ଥାନୀୟ ବିମାନ ବନ୍ଦରରେ ବିମାନ ବାହିନୀର ଉତ୍ସାହୀ କର୍ମୀମାନେ ୨୧୮-୫୩ ମେଟ୍ରିକ ଟନ୍ ଓଜନର ଏହିସବୁ ପୁଡ଼ିଆକୁ ସମୁଦାୟ ୧୪,୫୬୯ଟି ବସ୍ତାରେ ଭିରିକରି ବିଭିନ୍ନ ବନ୍ୟାଞ୍ଚଳରେ ବିତରଣ କରିଛନ୍ତି । ସେଥିପାଇଁ ସେମାନଙ୍କୁ ଆକାଶ ପଥରେ ୮୨ ଥର ସାତାୟାତ କରିବାକୁ ପଡ଼ିଥିଲା ।

ରାଜସ୍ଵମନ୍ତ୍ରୀ ଶ୍ରୀ ଯୁଗଳ କିଶୋର ପଟ୍ଟନାୟକଙ୍କ ପରାମର୍ଶ କ୍ରମେ ଏବଂ ବିଭାଗୀୟ ପଦସ୍ଥ ଅଧିକାରୀମାନଙ୍କ ପ୍ରତ୍ୟକ୍ତ ଚରାବଧାନରେ ଏହି ଚିଲିପି ଯୋଗାଣ କାର୍ଯ୍ୟ ପରିଚାଳିତ ହୋଇଥିଲା । କେବଳ ୨୨ ତାରିଖରେ ଆକାଶ ମାର୍ଗରୁ ଉତୁଖ, ବାସୁଦେବପୁର ଓ ଯାକପୁର ସର୍ବ-ଭିତ୍ତିକନର ବନ୍ୟାଞ୍ଚଳଗୁଡ଼ିକରେ ୧୪,୫୪୪ଟି ପୁଡ଼ିଆ ବିତରଣ କରାଯାଇଛି ।

ଗତ ୨୧ ତାରିଖରେ ରାଜସ୍ଵମନ୍ତ୍ରୀ ଶ୍ରୀ ପଟ୍ଟନାୟକ ଓ କେନ୍ଦ୍ର କୃଷି ମନ୍ତ୍ରଣାଳୟର ଯୁକ୍ତ ଶାସନ ସଚିବ ଶ୍ରୀ ବି. ପି. ସିକଦାର କଟକ ଓ ବାଲେଶ୍ଵର ଜିଲ୍ଲାର ବନ୍ୟାଞ୍ଚଳ ସବୁ ଆକାଶ-ମାର୍ଗରୁ ପରିଦର୍ଶନ କରିଥିଲେ । ସେମାନେ ଯାକପୁର ଓ ଉତୁଖଠାରେ ବିମାନରୁ ଅବତରଣ କରି ସଂପୃକ୍ତ ଜିଲ୍ଲାପାଳ ଓ ରାଜସ୍ଵ ବିଭାଗର ସ୍ଥାନୀୟ ଅଧିକାରୀମାନଙ୍କ ସହିତ କରୁରା ଚିଲିପି କାର୍ଯ୍ୟ, ଖାଦ୍ୟ ପଦାର୍ଥ ବଣ୍ଟନ, ବାସହୀନ ଲୋକଙ୍କ ଅଭିଧାନ ଏବଂ ଚିକିତ୍ସା କାର୍ଯ୍ୟ ଉତ୍ପାଦି ସମ୍ପର୍କରେ ଆଲୋଚନା କରିଥିଲେ । ତା'ପରେ ସେମାନେ ଏଠାକୁ ଫେରିଆସି ବିମାନ ବନ୍ଦରଠାରେ ରାଜସ୍ଵ ବୋର୍ଡର ଅଧ୍ୟକ୍ଷ ଶ୍ରୀ ବି. ଘର, ପଟ୍ଟେର, ସୁବ୍ରତ ଚିଲିପି କମିଶନର ଶ୍ରୀ କେ. ଶ୍ରୀନିବାସନ ଓ ଶାସନ ସଚିବ ଶ୍ରୀ ପ୍ୟାରୀମୋହନ ମହାପାତ୍ର ପ୍ରମୁଖ ଉଚ୍ଚ ପଦସ୍ଥ ଅଧିକାରୀମାନଙ୍କ ସହିତ ବିଭିନ୍ନ ସମସ୍ୟା ସମ୍ପର୍କରେ ଆଲୋଚନା କରିଥିଲେ ।

ସେ ଦିନ ଅପରାହ୍ଣରେ ଶ୍ରୀ ସିରଦାର ଦିଲ୍ଲୀ ପ୍ରତ୍ୟାବର୍ତ୍ତନ କରିଯାଇଛନ୍ତି । ଆଜି କେନ୍ଦ୍ର କୃଷି ରାଜସ୍ଵମନ୍ତ୍ରୀ ଶ୍ରୀ ଯୋଗେନ୍ଦ୍ର ମାଳଘୁନା ଏଠାରେ ପହଞ୍ଚି ଆସତା କାଲି ବନ୍ୟାଞ୍ଚଳ ପରିଦର୍ଶନ କରିବାର କାର୍ଯ୍ୟକ୍ରମ ରହିଛି ବୋଲି ରାଜସ୍ଵ ମନ୍ତ୍ରାଳୟଠାରୁ ପ୍ରକାଶ ।

୧୯୮୪ ଯୌତୁକ ନିରୋଧ (ସଂଶୋଧନ) ଆଇନ ।

କେନ୍ଦ୍ର ସରକାର ଏକ ବିଶିଷ୍ଟ ବଳରେ ଉଚ୍ଚମଧ୍ୟରେ ୧୯୮୪ ମସିହା ଯୌତୁକ ନିରୋଧ ଆଇନର କେତେକ

ଗୁରୁତ୍ଵପୂର୍ଣ୍ଣ ସଂଶୋଧନ କରି ଏହାକୁ ୧୯୮୫ ମସିହା ଅକ୍ଟୋବର ୨ ତାରିଖଠାରୁ କଡ଼ାକଡ଼ି ଭାବେ କାର୍ଯ୍ୟକାରୀ କରିବା ପାଇଁ ନିର୍ଦ୍ଦେଶ ଦେଇଛନ୍ତି ।

ଯୌତୁକ ଦାବୀ ଜନିତ ନିର୍ଯ୍ୟାତନାରୁ ନାରୀ ସମାଜକୁ ରକ୍ଷା କରିବା ପାଇଁ ସରକାର କେତେକ ନୂତନ ଆଇନର ପ୍ରଣୟନ ଓ ପ୍ରଚଳିତ ଆଇନର ସଂଶୋଧନ କରିଛନ୍ତି । ଏହା ଫଳରେ ୧୯୬୧ ମସିହା ଯୌତୁକ ନିରୋଧ ଆଇନର ଯେଉଁ କେତେକ ଗୁରୁତ୍ଵପୂର୍ଣ୍ଣ ସଂଶୋଧନ କରାଯାଇଛି, ତାହାର ବିଭିନ୍ନ ଦିଗ ସମ୍ପର୍କରେ ନିମ୍ନରେ ଉଲ୍ଲେଖ କରାଗଲା ।

ସମ୍ପର୍କି ଆକାରରେ ବା ମୂଲ୍ୟବାନ ଉପତ୍ୟୋକନ ଉପହାର ଦେବା ଆଇନରେ ବର, କନ୍ୟା ଓ ବରପିତା ଏବଂ କନ୍ୟାପିତା ବା ଯେ କୌଣସି ମଧ୍ୟସ୍ଥିକ ମଧ୍ୟରେ ହୋଇଥିବା ରାଜିନାମା ବା ସର୍ଭିକୁ 'ଯୌତୁକ' ବୋଲି ଗ୍ରହଣ କରାଯିବ ।

କୌଣସି ବ୍ୟକ୍ତି ପ୍ରତ୍ୟକ୍ଷ ବା ପରୋକ୍ଷଭାବେ କନ୍ୟା ବିବା ବରର ପିତା ମାତା, ଆତ୍ମୀୟ ସ୍ଵଜନ ଏବଂ ଅଭିଭାବକ-ଠାରୁ ଯୌତୁକ ଦାବୀ କରୁଥିଲେ ତାହାକୁ ଅନୁଧ୍ୟାନ ଛଅମାସ ଓ ସର୍ବୋଚ୍ଚ ଦୁଇବର୍ଷ କାରାଦଣ୍ଡ ଏବଂ ଦଶହଜାର ଟଙ୍କା ପର୍ଯ୍ୟନ୍ତ ଜୋରିମାନା କରାଯାଇ ପାରିବ ।

ଯୌତୁକଜନିତ ଦାବୀ ଧର୍ତ୍ତବ୍ୟ ଅପରାଧ ରୂପେ ଗଣ୍ୟ ହେବ ଏବଂ ଏଥିରେ ଦୋଷୀ ସାବ୍ୟସ୍ତ ବ୍ୟକ୍ତିକୁ ସମୁଚିତ ଶାସ୍ତି ଦିଧାନ କରାଯିବ । ଏହି ଆଇନ ଅନୁଯାୟୀ ପ୍ରଥମ ଶ୍ରେଣୀ ବିରୁଦ୍ଧ ବିଭାଗୀୟ ମାଜିଷ୍ଟ୍ରେଟ ବା ମେଟ୍ରୋପଲିଟାନ ମାଜିଷ୍ଟ୍ରେଟଙ୍କ ନ୍ୟୁନତମ କୌଣସି କୋର୍ଟରେ ଯୌତୁକ ଜନିତ ଅପରାଧର ବିରୁଦ୍ଧ ହୋଇ ପାରିବ ନାହିଁ ।

ଗନ୍ଧମାର୍ଦ୍ଦନ ବକ୍ସାଇଟ୍ ପ୍ରକଳ୍ପ

ଗନ୍ଧମାର୍ଦ୍ଦନ ବକ୍ସାଇଟ୍ ପ୍ରକଳ୍ପର ପାରିପାଶ୍ଵିକ ପ୍ରଭାବ ସମ୍ପର୍କରେ କେତେକ ଆଶଙ୍କା କରାଯାଇଛି । ସେଗୁଡ଼ିକ ହେଲା ନୁଷି-ହନାଥ ଓ ହରିଶଙ୍କର ମନ୍ଦିର ତଥା ଝରଣାମାନଙ୍କ ଉପରେ ପ୍ରଭାବ ଏବଂ ସେଠାରେ ଥିବା ଦୁର୍ଲଭ ଓ ମୂଲ୍ୟବାନ ବୃକ୍ଷରତା ଓ ଜଙ୍ଗଲ ସମ୍ପଦର କ୍ଷୟ ।

ବାଲକୋ ପ୍ରକଳ୍ପ କାର୍ଯ୍ୟକାରୀ ହେବା ପୂର୍ବରୁ ଏକ ପାରିପାଶ୍ଵିକ ସୁରକ୍ଷା ଯୋଜନା ରାଞ୍ଚିଥିବ ମେଟାଲର୍ଜୀ ଅଣ୍ଡ ଇଞ୍ଜିନିୟରିଙ୍ଗ କନସଲଟାଣ୍ଟ ଲିମିଟେଡ୍‌ଙ୍କ ଦ୍ଵାରା ପ୍ରସ୍ତୁତ ହୋଇଥିଲା । ସେହି ଯୋଜନାଟି ଭାରତ ସରକାରଙ୍କର ପରିବେଶ ବିଭାଗ ଦ୍ଵାରା ଅନୁଧ୍ୟାନ କରାଯାଇଥିଲା ଏବଂ ପରିବେଶ ସୁରକ୍ଷା ପାଇଁ ଏଥିରେ ଯଥେଷ୍ଟ ବ୍ୟବସ୍ଥା ଥିବା ହେତୁ ୧୯୮୪ ମସିହା ଅଗଷ୍ଟ ୧୬ ତାରିଖରେ ଏହି ପ୍ରକଳ୍ପଟିକୁ ସର୍ବାମୁକ୍ତ ଅନୁମତି ଦିଆଯାଇଥିଲା ।

ଉତ୍ତମ ମନ୍ଦିର ଏବଂ ଝରଣାମାନଙ୍କର ଜଳ ପ୍ରବାହ ଉପରେ ସମାବ୍ୟ କ୍ଷୟକ୍ଷତି ସଂପର୍କରେ ଆଲୋଚନା କରି ମାନ୍ୟବର ଓଡ଼ିଶା ହାଇକୋର୍ଟ ୧୯୮୫ ମସିହାରେ ମନ୍ଦିର ଓ ଝରଣା ଉପରେ କୌଣସି ପ୍ରକାର ପ୍ରଭାବ ନ ପକାଇଥିବା ଦୃଷ୍ଟିରୁ ଖନନ କାର୍ଯ୍ୟ କରିବାରେ ଅସୁବିଧା ନାହିଁ ବୋଲି ମତ ଦେଇଥିଲେ ।

ରାଜ୍ୟ ସରକାରଙ୍କର ବିଜ୍ଞାନ, କାରିଗରୀ ଓ ପରିବେଶ ବିଭାଗଙ୍କ ତରଫରୁ ଗୋଟିଏ କମିଟି ଏହି ଯୋଜନାର ସମାବ୍ୟ କୁ-ପ୍ରଭାବ ସମ୍ପର୍କରେ ୧୯୮୫ ମସିହା ଜୁନ ମାସ ୧୮ ତାରିଖରେ ଅନୁଧ୍ୟାନ କରି ମତ ଦେଇଥିଲେ ଯେ ପାରିପାଶ୍ୱିକ ସୁରକ୍ଷା ଯୋଜନାରୁ ଯଦି କଡ଼ାକଡ଼ି ଗାବେ ପାଳନ କରାଯାଏ ଏବଂ ତାହା ଠିକ୍ ଭାବରେ କରାଯାଇଛି କି ନାହିଁ, ତା'ର ତଦାରଖ କରାଯାଏ, ତେବେ କୌଣସି ସମସ୍ୟା ସୃଷ୍ଟି ହେବନାହିଁ ।

ଏ ସମ୍ପର୍କରେ କମିଟି କେତେକ ପରାମର୍ଶ ଦେଇଛନ୍ତି, ଯାହାକୁ କି ସରକାର ଗ୍ରହଣ କରିଛନ୍ତି ଏବଂ ପ୍ରକୃତ ଅଧିକାରୀ ତଥା ଏଥିରେ ସଂପୃକ୍ତ ଅନ୍ୟମାନଙ୍କୁ ତାହା ଜଣାଇ ଦିଆଯାଇଛି । ସେଗୁଡ଼ିକ ହେଲା:—

- (କ) ପାରିପାଶ୍ୱିକ ସୁରକ୍ଷା ଯୋଜନାଗୁଡ଼ିକୁ ବାଲକୋ କର୍ମସୂତ୍ର କଡ଼ାକଡ଼ି ଗାବେ ପାଳନ କରିବେ, ଯେତେଦୂର ସମ୍ଭବ କମ୍ ଜଙ୍ଗଲ ନଷ୍ଟ କରିବେ ଏବଂ ଯାହା ଜଙ୍ଗଲ ନଷ୍ଟ ହେବ, ତାହା ବଦଳରେ ନୂତନ ଜଙ୍ଗଲ ସୃଷ୍ଟି କରିବେ ।
- (ଖ) ପାହାଡ଼ରୁ ମାଟି ବା ପଥର ଖାଦି ଆଦି ଝରଣା ଶଙ୍କର ଦେବା ଉଚିତ୍ କାର୍ଯ୍ୟର ଦୂରରୋଧ ବ୍ୟବସ୍ଥା ଗ୍ରହଣ କରିବେ ।
- (ଗ) ଖଣିକାର୍ଯ୍ୟ ବିସ୍ତୋରଣ ଫଳରେ ମନ୍ଦିର ଉପରେ କିଛି ଆଞ୍ଚ ଆସିବାର ଅଭିଯୋଗ ହେଲେ ତୁରନ୍ତ ଅନୁଧ୍ୟାନ କରିବେ ।
- (ଘ) ଗନ୍ଧମାର୍ଦ୍ଦନ ପର୍ବତ ଉପରେ ଥିବା ଓଷଧ ଗୁଣ ସଂପନ୍ନ ବିଭିନ୍ନ ତଥା ମୂଲ୍ୟବାନ ବୃକ୍ଷରତା-ମାନଙ୍କର ଚିହ୍ନଟ କରି ସେଗୁଡ଼ିକୁ ଅନ୍ୟତ୍ର ରୋପଣ କରିବା ।
- (ଙ) ଖଣିକାର୍ଯ୍ୟ ସ୍ତରୁ ରହିବା ସମୟରେ ଯଦି କୌଣସି ପାରିପାଶ୍ୱିକ ସମସ୍ୟା ଉତ୍ପତ୍ତିକାର ଅଭିଯୋଗ ହେଲେ, ତୁରନ୍ତ ତାହାର ଅନୁଧ୍ୟାନ କରିବା ।

ଉତ୍ତରାଞ୍ଚଳ ରାଜସ୍ୱ କମିଶନରଙ୍କ ଅଧ୍ୟକ୍ଷତାରେ ପାରିପାଶ୍ୱିକ ପରିରକ୍ଷନା କମିଟି ଗଠନ କରାଯାଇଛି ଓ ଏହି କମିଟି ଗନ୍ଧମାର୍ଦ୍ଦନ ପାଇଁ ଯେଉଁ ପାରିପାଶ୍ୱିକ ସୁରକ୍ଷା ଯୋଜନା କରାହୋଇଛି, ତାହା ଠିକ୍ ଭାବରେ କାର୍ଯ୍ୟକାରୀ ହେଉଛି କି ନାହିଁ, ତଦାରଖ କରିବେ ।

୧୮-୬-୧୯୮୫ ତାରିଖରେ ବିଭାଗୀୟ କମିଟି ଗନ୍ଧମାର୍ଦ୍ଦନ ପରିବର୍ତ୍ତନ କରି ମତ ଦେଇଛନ୍ତି ଯେ, ପାହାଡ଼ ଉପରି ଭାଗରେ

ବାଲକୋର ଖଣିକାର୍ଯ୍ୟ ଫଳରେ ବର୍ଷକୁ ମାତ୍ର ୧୨ ହେକ୍ଟର ଜଙ୍ଗଲ ନଷ୍ଟ ହେବ, କିନ୍ତୁ ତାହା ବଦଳରେ ଅଧିକା ତରଳ ସୃଷ୍ଟି ହେବ । ଏତଦ୍ୱ୍ୟତୀତ ଏଭିଏଲ ରୋପ ଓ, ଓ୍ୱାଗନ ଲେଡିଂ ଚାଉଳସିପ୍ ଓ ଲେଲଡେ, ପାଇଟି- ପୋରୁ ଯଥାକ୍ରମେ ୧୨'୧୩ ହେକ୍ଟର ୧୫'୯୭ ହେକ୍ଟର, ୨'୦୧ ହେକ୍ଟର ଓ ୨୫'୬୪ ହେକ୍ଟର ପରିମିତ ଜଙ୍ଗଲ ନଷ୍ଟ ହେଉଥିବା ପରିବର୍ତ୍ତେ ଜମାଣା ତରଫରୁ ସେହି ପରିମାଣର ଜଙ୍ଗଲ ସୃଷ୍ଟି କରାଯିବ ।

ଉଚ୍ଚମଧ୍ୟରେ ରାଜ୍ୟ ସରକାରଙ୍କର ଅନ୍ୟ ଏକ କମିଟି ଗନ୍ଧମାର୍ଦ୍ଦନ ପରିବର୍ତ୍ତନ କରିଛନ୍ତି ଓ ଖଣିକାର୍ଯ୍ୟ ପାଇଁ ହେଉଥିବା ବିସ୍ତୋରଣ ଫଳରେ ନୂପି-ହନାଥ ଓ ହରିଶଙ୍କର ମନ୍ଦିର ଉପରେ ପଡ଼ୁଥିବା ପ୍ରଭାବ ସମ୍ପର୍କରେ କମିଟିର ରିପୋର୍ଟକୁ ଅପେକ୍ଷା କରାଯାଇଛି ।

ଏହି ପରିପ୍ରେକ୍ଷାରେ ବାଲକୋ ପ୍ରକଳ୍ପ ଦ୍ୱାରା ପରିବେଶ ଉପରେ ପଡ଼ୁଥିବା ପ୍ରଭାବଗୁଡ଼ିକୁ ଚିହ୍ନଟ କରାଯାଇ ସେଗୁଡ଼ିକର ନିରାକରଣ ପାଇଁ ବିଭିନ୍ନ ପଦକ୍ଷେପ ନେବା ଉଚିତ୍ ପରାମର୍ଶ ଦିଆଯାଇଛି । ପର୍ବତ ଉପରେ ଥିବା ମୂଲ୍ୟବାନ ଜଙ୍ଗଲ ସମ୍ପଦର କ୍ଷୟ ପରିମାଣ ଯଥେଷ୍ଟ କମ୍ ହେବାର ଆଶା କରାଯାଇଛି ଏବଂ ସେଠାରେ ବ୍ୟାପକ ନୂତନ ଜଙ୍ଗଲ ସୃଷ୍ଟି କରିବା ପାଇଁ ପରାମର୍ଶ ଦିଆଯାଉଥିବାରୁ ଜଙ୍ଗଲ ତଥା ଝରଣାମାନଙ୍କ ଉପରେ କୌଣସି କୁ-ପ୍ରଭାବ ପଡ଼ିବାର ଆଶଙ୍କା ନାହିଁ ।



ଜୀଡ଼ା ଜଗତର ବିସ୍ତୃତ ବାରବାଟି ସ୍ୱାତନ୍ତ୍ର୍ୟ

ଅକ୍ଟୋବର ୧୨ ରୁ ୧୬ ତାରିଖ ମଧ୍ୟରେ ୧୯୮୫ ମସିହା ଚତୁର୍ଥ ରାଜ୍ୟସଭାୟ ଜୀଡ଼ା ଉତ୍ତର ବାରବାଟୀ ସ୍ୱାତନ୍ତ୍ର୍ୟମଠାରେ ଅନୁଷ୍ଠିତ ହୋଇଯାଇଛି । ଓଡ଼ିଶାର ମୁଖ୍ୟମନ୍ତ୍ରୀ ଶ୍ରୀ କେ. ବି. ପଟ୍ଟନାୟକ ଏହି ଜୀଡ଼ା ଉତ୍ତର ଉଦ୍ଘାଟନ କରିବା ସଙ୍ଗେ ସଙ୍ଗେ ୧୨୮ କୋଟି ଟଙ୍କା ବ୍ୟୟରେ ନିର୍ମିତ ବାରବାଟୀ ସ୍ୱାତନ୍ତ୍ର୍ୟମର ପଞ୍ଚମ ଗ୍ୟାଲେରୀ ଆନୁଷ୍ଠାନିକ ଭାବେ ଉଦ୍ଘାଟନ କରିଛନ୍ତି । ରାଜ୍ୟ ସରକାର ଗତବର୍ଷ ଏପ୍ରିଲ ମାସରେ ଏହି ଗ୍ୟାଲେରୀ ପାଇଁ ଅର୍ଥ ମଞ୍ଜୁର କରିଥିଲେ । ଗତବର୍ଷ ସେପ୍ଟେମ୍ବର ମାସରେ ଏହି ବିଶାଳ ଗ୍ୟାଲେରୀ କାମ ଆରମ୍ଭ ହୋଇ ଠିକ୍ ଏକବର୍ଷ ଅର୍ଥାତ୍ ଚଳିତବର୍ଷ ସେପ୍ଟେମ୍ବରରେ ଏହାର ନିର୍ମାଣ କାର୍ଯ୍ୟ ସମାପ୍ତ ହୋଇଛି । ଅର୍ଥର ୬,୬୦୦ ଦର୍ଶକ ବସି ପାରିବାଳକ୍ତି ଏହି ଗ୍ୟାଲେରୀ ନିର୍ମାଣ ସମାପ୍ତ ହେବା ପରେ ବାରବାଟୀ ସ୍ୱାତନ୍ତ୍ର୍ୟମରେ ମୋଟ ୪୦,୦୦୦ ଦର୍ଶକ ବର୍ତ୍ତମାନ ବସିପାରିବେ ।

ଓଡ଼ିଶାର ଐତିହାସିକ ରାଜଧାନୀ ରୂପେ ବିଦିତ ଜଗତ ସହର ଆଧୁନିକତା ନାମରେ ଯଦି କୌଣସି ବସ୍ତୁ ନେଇ ଗର୍ବ କରିପାରେ ତା'ହେଲେ ସେ ହେଉଛି ଚମତ୍କାର ସ୍ତାପତ୍ୟ ଓ ବିସ୍ତୃତ ନିର୍ମାଣ କୌଶଳରେ ଭରା ବାରବାଟୀ

ଆଦିକ୍ଷମ । ଓଡ଼ିଶାର ରାଜନୈତିକ ପଟ୍ଟପରିବର୍ତ୍ତନର ସ୍ୱରୂପର ନିଆଁ ଚଳୁଥିବା ସମୟରେ କିଛି କିଛି ପରାକର୍ମର ମଧ୍ୟ ସାକ୍ଷୀ ବାରବାଟୀ ଦୁର୍ଗର ଉତ୍ସାହରେ ସମ୍ମୁଖରେ ଏହି ଆଦିକ୍ଷମ ପ୍ରତିଷ୍ଠିତ ହୋଇ ଆଜି ରାଜ୍ୟର ଜୀବନୀ ଜଗତରେ ଏକ ଗୌରବମୟ ସ୍ଥାନ ଅଧିକାର କରିଛି । ପ୍ରାୟ ୨୦ ଏକର ଜମି ଉପରେ ପ୍ରତିଷ୍ଠିତ ଉକ୍ତ ଆଦିକ୍ଷମ ଓଡ଼ିଶାର ଜୀବନୀ ବିକାଶ କ୍ଷେତ୍ରରେ ଯେ ଏକ ଗୁରୁତ୍ୱପୂର୍ଣ୍ଣ ମାଲିକ ଶୁଣି ଏହା ନିଃସନ୍ଦେହରେ କୁହାଯାଇପାରେ ।

ବାରବାଟୀ ଆଦିକ୍ଷମ ଜନୁବୁଲ୍ଲୀ ବାସ୍ତବିକ ଅତି ଚିରାକର୍ଷକ । ୧୯୪୯ ମସିହା ଅଗଷ୍ଟ ମାସର ଏକ ଅନୁଷ୍ଠିତ ଅପରାହ୍ନରେ ଏହା ଜନୁର ପ୍ରଥମ ଶୁଭଶଂଖ୍ୟା ଦାନି ଲାଗି । ସେ ଦିନ କଳିକତାସିତ ଉଦାନୀପୁର କୁବ ଓ ଓଡ଼ିଶା ଏକାଦଶ ମଧ୍ୟରେ ଏକ ପ୍ରଦର୍ଶନୀ ପୁସ୍ତକଲ ମ୍ୟାଚକୁ ହଜାର ହଜାର ଦର୍ଶକ ମନଭରି ଉପଭୋଗ କରିବା ପରେ ମ୍ୟାଚ ଶେଷ ହୋଇ ଯେତେବେଳେ ପୁରସ୍କାର ବିତରଣ କାର୍ଯ୍ୟକ୍ରମ ଆରମ୍ଭ ହୁଏ, ସେତେବେଳେ ଉତ୍ତୁଖନ ଓ ପୁସ୍ତକଲ ପାଗଳ ଦର୍ଶକକୁ କାର୍ଯ୍ୟକ୍ରମ ସମାପ୍ତ ହେଉଥିବା ପୋଲିସ ଓ ସମ୍ମୁଖମାନଙ୍କ ଦ୍ୱାରା ଏକ ରକମ ଅସମ୍ଭବ ବ୍ୟାପାର ହୋଇପାରିଲା ।

ପରିସ୍ଥିତି ଅଣନିୟନ୍ତ୍ରଣୀୟ ହୋଇ ପଡ଼ିବାପାତ୍ରେ ଉକ୍ତ ଉତ୍ସବରେ ମୁଖ୍ୟ ଅତିଥିଭାବେ ଯୋଗ ଦେଇଥିବା ତତ୍କାଳୀନ ଓଡ଼ିଶା ମୁଖ୍ୟମନ୍ତ୍ରୀ ତତ୍କାଳୀନ ହରେକୃଷ୍ଣ ମହତାବ କଟକଠାରେ ଏକ ଆଦିକ୍ଷମ ପ୍ରତିଷ୍ଠା କରାଯିବ ବୋଲି ଘୋଷଣା କରିଥିଲେ । ତା ପରଦିନ ସେହି ଶ୍ରେଣୀ ପଡ଼ିଆରେ ଉଦାନୀପୁର କୁବ ଏବଂ ମହମେଦ୍ଦୀନ୍ ସୋଡ଼ିଙ୍ଗ କୁବ ମଧ୍ୟରେ ହେଉଥିବା ପୁସ୍ତକଲ ମ୍ୟାଚ ଉତ୍ସବରେ ପୌରୋହିତ୍ୟ କରି ତତ୍କାଳୀନ ଓଡ଼ିଶା ଗଭର୍ଣ୍ଣର ଜନାବ୍ ଅସଫ୍ ଅଲୀ, ମୁଖ୍ୟମନ୍ତ୍ରୀଙ୍କ ପ୍ରସ୍ତାବକୁ ସମର୍ଥନ କରିଥିଲେ ।

ଓଡ଼ିଶା ଅଲମ୍ପିକ ଆସୋସିଏସନର ପ୍ରତିଷ୍ଠାତା ତତ୍କାଳୀନ ମହତାବ ବାରବାଟୀ ଆଦିକ୍ଷମ ନିର୍ମାଣ ପାଇଁ ପର୍ଯ୍ୟାପ୍ତ ପାଣ୍ଡର ଅଭାବ ରହିବ ନାହିଁ ବୋଲି କହିଥିଲେ । ପାଇଁ

ସଂଗ୍ରହ ନିର୍ମାଣ ବାରବାଟୀ ଲଟେରୀ ପ୍ରକଳନ କରିବାର ପ୍ରସ୍ତାବ ଗୃହୀତ ହେଲା । ଏହି ପ୍ରସ୍ତାବକୁ ଓଡ଼ିଶା ସରକାର ୧୯୫୦ ମସିହାରେ ସ୍ୱୀକୃତି ପ୍ରଦାନ କଲେ । ପୋଲିସ ଇନସ୍ପେକ୍ଟର କେନେରାଲ ମିଃ ସି. ଏମ. ରାଉଟନେଭିଲଙ୍କ ନେତୃତ୍ୱରେ ରାଜ୍ୟ ପୋଲିସ ବିଭାଗ ରଙ୍ଗମଞ୍ଚରେ କୃଷ୍ଣି କସରତ ଓ ନାଟକାଭିନୟ ଆଦି ଆୟୋଜନ କରି ମୂଳପାଣ୍ଡି ସଂଗ୍ରହ କଲେ । ବାରବାଟୀ ଲଟେରୀ ନାନା ଉତ୍ଥାନ ଓ ପତନ ମଧ୍ୟରୁ ଗୁଲିଲେ ମଧ୍ୟ ସମଜ ସଂଗ୍ରହ ପାଇଁ ଏହା ଥିଲା ଏକ ଉତ୍ତମ ପଦ୍ଧତି । ଏହି ଲଟେରୀ ୧୯୫୧ ରୁ ୧୯୫୮ ପୁଣି ୧୯୬୨ ରୁ ୧୯୭୦ ପର୍ଯ୍ୟନ୍ତ ଗୁଲିଥିଲା । ବାରବାଟୀ ଆଦିକ୍ଷମ ନିର୍ମାଣ କାର୍ଯ୍ୟ ୧୯୫୧ ମସିହାରେ ଆରମ୍ଭ ହୋଇ ବିଭିନ୍ନ ପର୍ଯ୍ୟାୟ ତଥା ଝଡ଼ଝଡ଼ା ମଧ୍ୟରେ ୧୯୭୦ ମସିହାରେ ସମ୍ପୂର୍ଣ୍ଣ ହେଲା । ୬୭ ଲକ୍ଷ ୬୪ ହଜାର ଟଙ୍କା ବ୍ୟୟ ବିନିମୟରେ ୪ଟି ଗ୍ୟାଲେରୀ, ଗୋଟିଏ ପାଠିନିୟନ, ଗୋଟିଏ କୁବସର, ପାଟକ ଗୃହ, ଖେଳାଳୀ ଆବାସସ୍ଥଳୀ, କର୍ମଚାରୀ ବାସଗୃହ ଓ ଅଲମ୍ପିକ ଟାଉର ଆଦି ନିର୍ମାଣ କରାଗଲା । ଏ ସବୁର ନିର୍ମାଣ ପଛରେ ଏହାର ସମ୍ପାଦକ ସ୍ୱର୍ଗତଃ ଭୈରବ ଚନ୍ଦ୍ର ମହାନ୍ତିଙ୍କ ଅବଦାନ ଚିରସ୍ମରଣୀୟ । ବାରବାଟୀ ଆଦିକ୍ଷମର ପ୍ରତ୍ୟେକ ଲଟା ଓ ପଥର ସ୍ୱର୍ଗତଃ ମହାନ୍ତିଙ୍କର ଐକାନ୍ତିକ ନିଷ୍ଠାର ସ୍ୱାକ୍ଷର ବହନ କରେ ।

ଉଦ୍ଦେଶ୍ୟତ କାର୍ଯ୍ୟପଦ୍ଧତି

୧୯୮୭ ମସିହା ଅକ୍ଟୋବର, ନଭେମ୍ବର ମାସରେ କଟକଠାରେ ଅନୁଷ୍ଠିତ ହେଉଥିବା ବିଶ୍ୱକପ ମ୍ୟାଚ ଉଚ୍ଚ ଅତିକାତୀୟ ମ୍ୟାଚଗୁଡ଼ିକ ସୁବଧାରେ ହୋଇ ପାରିବା ନିମନ୍ତେ ବାରବାଟୀ ଆଦିକ୍ଷମଠାରେ ଉତ୍ତମ ପକ୍ଷ ଖେଳାଳୀମାନଙ୍କ ତ୍ରେସିଙ୍ଗରୁମ ବ୍ୟବସ୍ଥା ଥିବା ଏକ ଆଧୁନିକ ଛିକେଟ ପୋଲିନିୟାନ ନିର୍ମାଣ କରାଯିବ । ଛିକେଟ ଟେଷ୍ଟ ମ୍ୟାଚର ମାନ ହାସଲ କରିବା ତଥା ଅଧିକ ଦର୍ଶକ ଏହା ଦେଖି ପାରିବା ପାଇଁ ତିନି ନିୟର ଗ୍ୟାଲେରୀର ସମ୍ପୂର୍ଣ୍ଣ ସୁବିଧା ନିର୍ମାଣ କାର୍ଯ୍ୟକୁ ଅଗ୍ରାଧିକାର ଦିଆଯିବ ।



ଉଦ୍ଦେଶ୍ୟ ପ୍ରସଙ୍ଗ

ଶ୍ରୀମତୀ କୁନ୍ଦିନୀ ବାବୀଙ୍କ ସମ୍ପତ୍ତି ସ୍ୱତନ୍ତ୍ର ଭବିଷ୍ୟତରେ ଓଡ଼ିଶା ସରକାରଙ୍କ ନେତୈକ ସ୍ୱତନ୍ତ୍ର ଯୋଷଣା



* ରାଜ୍ୟର ଗ୍ରାମାଞ୍ଚଳରେ ରାସ୍ତା, ଶୁଶାନ, ବନ୍ଧବାଡ଼, କେନାଳ, ପୁଷ୍ପରିଣୀ, ସରକାରୀ କାର୍ଯ୍ୟାଳୟ ଓ ସରକାରୀ ବାସଗୃହ ପାଇଁ ଥିବା ଜମିକୁ ଛାଡ଼ି ଅନ୍ୟ ସରକାରୀ ଜମିକୁ ଘରଡ଼ିହ ଉଦ୍ଦେଶ୍ୟରେ ଦଖଲ କରିଥିବା ଲୋକମାନଙ୍କୁ ସମ୍ପୂର୍ଣ୍ଣ ଜମିର ଅଧିକାର ସ୍ୱତ୍ୱ ପ୍ରଦାନ କରାଯିବ । ୧୯୮୫ ମାର୍ଚ୍ଚମାସ ୧୦ ତାରିଖରେ ଏହି ସରକାର ଶାସନରାର ଗ୍ରହଣ କରିବା ପରଠାରୁ ଏହି ସୁବିଧା ଯୋଗାଇ ଦିଆଯିବ । ଦାରିଦ୍ର୍ୟ ସାମାଜିକ, ତଳେ ଥିବା ଯେଉଁ ଦୁର୍ବଳ ଶ୍ରେଣୀ ଲୋକମାନଙ୍କର ନିଜର ଘରଡ଼ିହ ନ ଥିବ ସେମାନେ ଏହି ସୁବିଧା ପାଇବାକୁ ଯୋଗ୍ୟ ବିବେଚିତ ହେବେ ଏବଂ ୪ ଡେସମିଲ ପର୍ଯ୍ୟନ୍ତ ଜମି ଯୋଗାଇ ଦିଆଯିବ ।

* ବାସଗୃହ ପାଇଁ ଯେଉଁ ପ୍ରକାମାନେ ସମ୍ପୂର୍ଣ୍ଣ ଜମି ମାଲିକଙ୍କ ଅନୁମତି ନେଇ ଜମି ଦଖଲ କରିଥିବେ, ଓଡ଼ିଶା ଭୂ-ସଂସ୍କାର ଆଇନ ଅନୁଯାୟୀ ସେମାନଙ୍କ ନାମରେ ଜମି ସ୍ୱତ୍ୱ ସାବ୍ୟସ୍ତ ପାଇଁ ଦରଖାସ୍ତ କରିବା ଲାଗି ସେମାନଙ୍କୁ ଅଧିକ ସୁଯୋଗ ଦିଆଯିବ । ଦରଖାସ୍ତ ସଂଗ୍ରହ ପାଇଁ ସମୟ ସୀମା ମାକର୍ଷ ବୁଦ୍ଧି କରାଯାଇଛି । ୧୯୮୧ ରେ ଶେଷ ହେଉଥିବା ସମୟସୀମା ମଧ୍ୟରେ ଯେଉଁମାନେ ଦରଖାସ୍ତ କରି ପାରି ନାହାନ୍ତି, ସେମାନେ ଏହାଦ୍ୱାରା ଉପକୃତ ହୋଇ ପାରିବେ ।

* ଜମିହାନମାନଙ୍କୁ ଅଧିକ ସୁବିଧା ଦେବା ଉଦ୍ଦେଶ୍ୟରେ ଓଡ଼ିଶା ଭୂ-ସଂସ୍କାର ଆଇନ ଅନୁଯାୟୀ ଯେଉଁ ଜମିହାନ ବ୍ୟକ୍ତିଙ୍କୁ ସିଲିଂ ବହିର୍ଭୂତ ଜମି ଦିଆଯାଇଥିଲା, ସେମାନଙ୍କୁ

ଏଣିକି ଏକର ପିଛା ୪୦୦ ଟଙ୍କା ସମ୍ପତ୍ତି (ପ୍ରିମିୟମ) ଦେବାକୁ ପଡ଼ିବ ନାହିଁ ।

* ସିଲିଂ ଉଦ୍ଭୂତ ଜମି କିମ୍ବା ସରକାରୀ ପଡ଼ିତ ଜମି ପାଇଥିବା ରୁମିହାନ ଲୋକମାନେ ଯଦି ଏ ପର୍ଯ୍ୟନ୍ତ ବିଭିନ୍ନ ଦାରିଦ୍ର୍ୟ ଦୂରୀକରଣ କାର୍ଯ୍ୟକ୍ରମରେ ଉପକୃତ ହୋଇ ନାହାନ୍ତି, ତେବେ ସେମାନଙ୍କୁ ଏଭଳି କାର୍ଯ୍ୟକ୍ରମରେ ଆବଶ୍ୟକ ସାହାଯ୍ୟ ଯୋଗାଇ ଦିଆଯିବ ।

* ସ୍ୱତନ୍ତ୍ର ଆଦିବାସୀ ଛାତ୍ରାବାସରେ ରହୁଥିବା ହରିଜନ ଓ ଆଦିବାସୀ ଛାତ୍ରମାନଙ୍କୁ ବର୍ତ୍ତମାନ ଦିଆଯାଉଥିବା ୫୦ ଟଙ୍କାରୁ ୭୦ ଟଙ୍କା ମାସିକ ବୁଦ୍ଧି ପରିମାଣକୁ ବୃଦ୍ଧି କରାଯିବ । ପରିବର୍ତ୍ତିତ ହାରରେ ପ୍ରଥମ ଶ୍ରେଣୀରୁ ପଞ୍ଚମ ଶ୍ରେଣୀ ପର୍ଯ୍ୟନ୍ତ ଛାତ୍ରମାନଙ୍କ ପାଇଁ ମାସିକ ୭୦ ଟଙ୍କା ଏବଂ ଷଷ୍ଠ ଶ୍ରେଣୀରୁ ଦଶମ ଶ୍ରେଣୀ ପର୍ଯ୍ୟନ୍ତ ଛାତ୍ରଙ୍କ ପାଇଁ ମାସିକ ୮୦ ଟଙ୍କା ଓ ଛାତ୍ରୀମାନଙ୍କ ପାଇଁ ମାସିକ ୮୫ ଟଙ୍କାକୁ ବୃଦ୍ଧି କରାଯାଇଛି ।

* ଅନାଥାଶ୍ରମଗୁଡ଼ିକୁ ଦିଆଯାଉଥିବା ସାହାଯ୍ୟ ପରିମାଣ ତର୍କିତ ବର୍ଷ ନଭେମ୍ବର ପହିଲାକୁ ବୃଦ୍ଧି କରାଯିବ । ବର୍ତ୍ତମାନ ଅଭେଦାସୀ ପିଛା ମାସିକ ୮୫ ଟଙ୍କାରୁ ୯୪ ଟଙ୍କା ମଧ୍ୟରେ ସାହାଯ୍ୟ ଦିଆ ଯାଉଥିବା ସ୍ତର ତାହା ମାସିକ ୧୪୫ ଟଙ୍କାକୁ ବୃଦ୍ଧି ପାଇବ ।

* ସରକାରୀ କାର୍ଯ୍ୟାଳୟ ଏବଂ ସରକାରୀ ଉଦ୍ୟୋଗ-ଗୁଡ଼ିକରେ ଅଧିକ ସଂଖ୍ୟକ ମହିଳାଙ୍କୁ ନିଯୁକ୍ତି ଦେବା ପାଇଁ ଏକ ସ୍ୱତନ୍ତ୍ର ଅଭିଯାନ ହାତକୁ ନିଆଯିବ ।

ଭାରତୀୟ ଶିକ୍ଷାବ୍ୟବସ୍ଥା

ଜିଲ୍ଲା ସ୍ତରରେ ଷ୍ଟାଡ଼ିୟମ୍ ଓ ସ୍କୁଲ ସ୍ତରରେ ଷୋଳ ପଢ଼ିଆ

ମୁଖ୍ୟମନ୍ତ୍ରୀ

ଶାରଦୀୟ ଦୁର୍ଗା ମହୋତ୍ସବର ଅବ୍ୟବହିତ ପୂର୍ବରୁ ଓଡ଼ିଶାର ମୁଖ୍ୟମନ୍ତ୍ରୀ, ଶ୍ରୀ ଜାନକୀବଲ୍ଲଭ ପଟ୍ଟନାୟକ ଅକ୍ଟୋବର ୧୨ ତାରିଖ ଦିନ କଟକ ନଗରୀର ଐତିହାସିକ କିଛି ପଢ଼ିଆ ନିକଟସ୍ଥ ବାରବାଟୀ ଷ୍ଟାଡ଼ିୟମ୍‌ର ୫ମ ଦର୍ଶକ ଗ୍ୟାଲେରୀ ଉଦ୍ଘାଟନ କରିଥିଲେ । ଏହି ଉତ୍ସବରେ ଓଡ଼ିଶା ଅନାମିକ୍ ଆସୋସିଏସନ୍‌ର କାର୍ଯ୍ୟକାରୀ ସଭାପତି ତଥା ପୂର୍ବତନ ଉତ୍ତମସା, ଶ୍ରୀ ବସନ୍ତ କୁମାର ବିଶ୍ୱାଳ, ସଦସ୍ୟ କର୍ମାଗାରୀ, ଉଦ୍‌ବ୍ୟକ୍ତି ଓ ଜୀଡ଼ା ସେମା ଯୋଗ ଦେଇଥିଲେ ।

ଏହି ଶୁଭ ଅବସରରେ ମୁଖ୍ୟମନ୍ତ୍ରୀ ଉଦ୍‌ବୋଧନ ଦେଇ କହିଲେ ଯେ ଦିନେ ବାରବାଟୀ ଷ୍ଟାଡ଼ିୟମ୍ ଏ ଉତ୍ତମରେ ଜୀଡ଼ା କ୍ଷେତ୍ରରେ ପ୍ରବଳ ଉତ୍ସାହ ସୃଷ୍ଟି କରିଥିଲା । ଗୋଟିଏ ଷ୍ଟାଡ଼ିୟମ୍ ଥରେ ନିର୍ମିତ ହୋଇଗଲେ ତା'ର କାର୍ଯ୍ୟ କ୍ଷେତ୍ର ହୋଇଯାଏ ନାହିଁ । ତହିଁରେ ଅନେକ କାର୍ଯ୍ୟ ବାକୀ ପଢ଼ିଥାଏ ଓ କାନୁନୀ ସେସବୁ କାର୍ଯ୍ୟ ସଂପୂର୍ଣ୍ଣ କରାଯାଏ । ଏଭଳି କୌଣସି ନିର୍ଦ୍ଦିଷ୍ଟ ଷ୍ଟାଡ଼ିୟମ୍ ନାହିଁ, ଯାହାକୁ ସଂପୂର୍ଣ୍ଣ ବୋଲି କୁହାଯାଇପାରେ । ମଝିରେ ମଝିରେ ଅନେକ ସମୟରେ ଷ୍ଟାଡ଼ିୟମ୍‌ର ବିସ୍ତାର କରାଯାଇଥାଏ ଏବଂ ନୂଆ ନୂଆ ଜୀଡ଼ା ପ୍ରତିଯୋଗିତା ପାଇଁ କ୍ଷେତ୍ର ପ୍ରସ୍ତୁତ କରାଯାଇଥାଏ ।

ବାରବାଟୀ ଷ୍ଟାଡ଼ିୟମ୍‌ର ସଂପ୍ରତିକ ପରିସ୍ଥିତିରେ ଆମର ବିଶେଷ ଉଦ୍ଦେଶ୍ୟ ଲୋକଙ୍କୁ ସ୍ୱରାଶ କରିବା କଥା । ତତ୍‌କାଳୀନ ମୁଖ୍ୟମନ୍ତ୍ରୀ ତତ୍‌କ୍ରମ ହରେକୃଷ୍ଣ ମହତାବ ଏ ଦିଗରେ ପ୍ରବଳ ଉତ୍ସାହ ସୃଷ୍ଟି କରିଥିଲେ । ଆଜି ବାରବାଟୀ ଷ୍ଟାଡ଼ିୟମ୍‌ର ଯେଉଁ ଉନ୍ନତି ସମ୍ଭବ ହୋଇଛି, ତାହା ଯେ ଉତ୍ତମ ସରକାରଙ୍କ ଐତିହାସିକ ପ୍ରଚେଷ୍ଟା ଓ ସାହାଯ୍ୟ ଯୋଗୁଁ ହୋଇଛି, ଏଥିରେ ସନ୍ଦେହର ଅବକାଶ ନାହିଁ । ବର୍ତ୍ତମାନର ଆସୋସିଏସନ୍‌ର କାର୍ଯ୍ୟକାରୀ ସଭାପତି ଏହି ଷ୍ଟାଡ଼ିୟମ୍‌ର ସଂପ୍ରସାରଣ ଏବଂ ଉନ୍ନତ୍କାର ଷ୍ଟାଡ଼ିୟମ୍‌ର ନିର୍ମାଣ କ୍ଷେତ୍ରରେ କଣେ ଜୀଡ଼ାବିତ୍ ଉଦ୍ଦେଶ୍ୟ

ଯେଉଁ ପ୍ରବଳ ଉତ୍ସାହ ସହକାରେ ଉତ୍ତମ ଆଗମ କରିଛନ୍ତି, ସେଥି ନିମନ୍ତେ ସେ ଧନ୍ୟବାଦାର୍ହ । ଯେକୌଣସି କାର୍ଯ୍ୟ ଆଗମ କରାଗଲା ବେଳେ ସେଥିରେ କଣେ କଣେ ବ୍ୟକ୍ତିକର ଉତ୍ତମ ଓ ବିଶିଷ୍ଟ ରୂମିକା ରହିବା ବାଧ୍ୟନୀୟ, ତା' ନ ହେଲେ କୌଣସି କାର୍ଯ୍ୟ ହୋଇପାରେ ନାହିଁ ।

ବାରବାଟୀ ଷ୍ଟାଡ଼ିୟମ୍ ଏ ଉତ୍ତମର ଜୀଡ଼ାବିତ୍ ତଥା ଜୀଡ଼ା-ସେମାନଙ୍କ ମଧ୍ୟରେ ଯଥେଷ୍ଟ ଉତ୍ସାହ ସୃଷ୍ଟି କରିଛି । ଆମ ଉତ୍ତମରେ ଜୀଡ଼ାର ମାନବୃଦ୍ଧି ନିମନ୍ତେ ଏକ ସ୍ୱତନ୍ତ୍ର ଜୀଡ଼ା ନୀତି ଗ୍ରହଣ କରାଯାଇଛି । ଆମର ଛୋଟ ଛୋଟ ପିଲାମାନଙ୍କ ମଧ୍ୟରେ ଯେଉଁ ବିଚକ୍ଷଣ ଶକ୍ତି ରହିଛି, ସେହି ଶକ୍ତିର ଯଥାଯଥ ବିକାଶ ପ୍ରଚାର ସେମାନଙ୍କୁ ବିଶିଷ୍ଟ ଜୀଡ଼ାବିତ୍ ଉଦ୍ଦେଶ୍ୟ ଓ ସର୍ବତ୍ର ସେମାନଙ୍କର ସମ୍ମାନ ବୃଦ୍ଧି କରାଇବା ନିମନ୍ତେ ଉତ୍ତମ କରାଯାଇଛି । ଏହି ପରିପ୍ରେକ୍ଷାରେ ଗାଁ ଗହଳରେ ଯେଉଁଠି ସ୍କୁଲ କ୍ଷେତ୍ରପଢ଼ିଆ ରହିଛି, ସେସବୁ କ୍ଷେତ୍ରପଢ଼ିଆକୁ କିଭଳି ଜୀଡ଼ାପୋଯୋଗୀ କରାଯାଇପାରିବ ତାହାହିଁ ସରକାରଙ୍କର ପ୍ରଥମ ନୀତି । ସେହି ଦୃଷ୍ଟିରୁ ସତ୍ୟେକ ରୂପରେ ଅଗତଃ ଗୋଟିଏ ଲେଖାଏଁ ଭଲ କ୍ଷେତ୍ରପଢ଼ିଆ ସୃଷ୍ଟି କରି ତାହାକୁ ବିଶେଷ ଉଦ୍ଦେଶ୍ୟରେ ଜୀଡ଼ା ଉପ-ଯୋଗୀ କରାଯିବ । ଏହା ପଳରେ ଓଡ଼ିଶାର ସତ୍ୟେକ ସ୍କୁଲ ଜୀଡ଼ା ପାଇଁ ସମସ୍ତ ପ୍ରକାରର ପ୍ରବିଧାନ ପ୍ରୟୋଗ ପାଇ ପାରିବେ । ଏହା ବ୍ୟତୀତ ଯେଉଁ ପିଲାଙ୍କ ମଧ୍ୟରେ ଜୀଡ଼ା ଶକ୍ତି ପରିଲକ୍ଷିତ ହେବ, ସେମାନଙ୍କୁ ବିଭିନ୍ନ ପ୍ରକାରର ବୃଦ୍ଧି ଦେବା ନିମନ୍ତେ ସରକାର ନିଷ୍ପତ୍ତି ଗ୍ରହଣ କରିଛନ୍ତି । ଏହି ବୃଦ୍ଧିଗୁଡ଼ିକ ସ୍କୁଲ, କଲେଜ ଓ ଜିଲ୍ଲା ସ୍ତରରେ ଦିଆଯିବ । ଏପରି କି ପ୍ରଦେଶ ସ୍ତରରେ ମଧ୍ୟ ଏହି ବୃଦ୍ଧି ଦିଆଯିବ । ଯେଉଁ ଜୀଡ଼ାବିତ୍‌ମାନେ ନିଶ୍ଚଳ ଭାବେ ଜୀଡ଼ା ପ୍ରତିଯୋଗିତାରେ ଅଂଶ ଗ୍ରହଣ କରି ଭଲ କରିଥିବେ ଓ ପ୍ରତିଯୋଗିତାରେ ସଫଳତା ନାହିଁ କରିଥିବେ, ସେମାନଙ୍କୁ ସ୍ୱତନ୍ତ୍ର ପୁରସ୍କାର ଦେବା ବ୍ୟବସ୍ଥା କରାଯାଇଛି । ଯେଉଁ ଛାତ୍ରଛାତ୍ରୀମାନେ ବିଚକ୍ଷଣ ଜୀଡ଼ା ପ୍ରତିଭାର ଅଧିକାରୀ,

ସେମାନଙ୍କ ସମସ୍ତ ଖର୍ଚ୍ଚ ବହନ କରି ସରକାର ସେମାନଙ୍କୁ
 ସ୍ୱତନ୍ତ୍ର ତାଲିମ ଦେବା ପାଇଁ ବ୍ୟବସ୍ଥା କରିବେ । ମୋଟ
 ଲକ୍ଷରେ ଓଡ଼ିଶାରେ ଏକ ଛାତ୍ରୀର ଜାଗରଣ ସୃଷ୍ଟି କରିବା
 ସରକାରଙ୍କ ଲକ୍ଷ୍ୟ । ଏହା ଫଳରେ ଓଡ଼ିଶାର ପିଲାମାନଙ୍କର
 ଯେଉଁ ଶକ୍ତି ନିହିତ ରହିଛି, ତାହା ମହାଭରତୀୟ ପ୍ରଭରେ

ପ୍ରମାଣିତ ହୋଇ ପାରିବ ଏବଂ ଓଡ଼ିଶାର ଶ୍ରେଣୀମାନେ
 ବିଭିନ୍ନ କ୍ଷେତ୍ରରେ ସମାନ ଲାଭକରି ପାରିବେ, ଏହାହିଁ ହେଉଛି
 ରଜ୍ୟ ସରକାରଙ୍କ ସଂକଳ୍ପ ଏବଂ ଏଥିନିମନ୍ତେ ଆଗାମୀ ୫ ବର୍ଷ
 ମଧ୍ୟରେ ବିଭିନ୍ନ ଜିଲ୍ଲା ସ୍ତରରେ ଷ୍ଟାଡ଼ିୟମ୍ ନିର୍ମାଣଠାରୁ ଆରମ୍ଭ
 କରି ଅନ୍ୟାନ୍ୟ ପରିକଳ୍ପନା କାର୍ଯ୍ୟକାରୀ କରାଯିବ ।

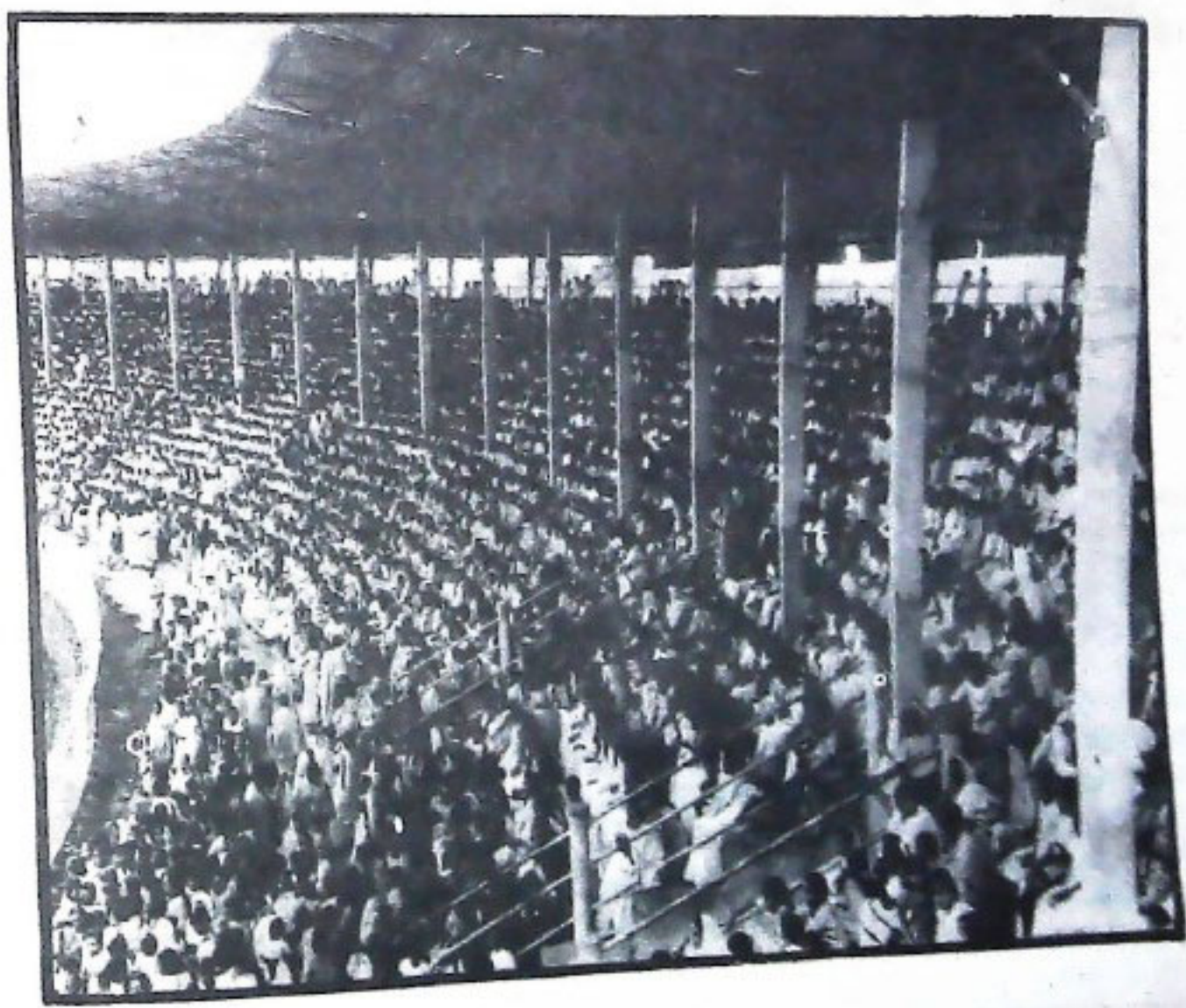

ରଜ୍ୟ ସଭା

ସ୍ୱଚ୍ଛ ମହାସାଗରରେ ଅଶାନ୍ତି

ଶ୍ରୀ ଆଲୋକ ଶତପଥୀ

ଏଇ କେତେଦିନ ହେଲା ଭାରତ ମହାସାଗରର ସିଂହଳ ଦ୍ୱୀପରେ ଅଶାନ୍ତିର ଝଟ ବହୁଛି । ସିଂହଳ ଓ ଭାରତୀୟ ବଂଶୋଦ୍ଭବ ତାମିଲଭାଷୀ ଅଧିବାସୀଙ୍କ ମଧ୍ୟରେ ଭାଷଣ ସଂଘର୍ଷର ସୂତ୍ରପାତ ହୋଇଛି । ଜାପାନୀ କେନ୍ଦ୍ର ଭିତରେ କେତେ ଜଣ ତାମିଲ୍ ଅପରାଧୀଙ୍କୁ ସିଂହଳା ସିପାହୀମାନେ ହତ୍ୟା କଲେ । ସେ ହତ୍ୟାର ପ୍ରତିଶୋଧ ପୂରୁପ ବୋଧହୁଏ ହତ୍ୟାକରିବା ଆବଶ୍ୟକ ଥିଲା । ତାମିଲ୍ ଭାଷୀମାନେ ୧୩ଜଣ ସିଂହଳା ସୈନିକଙ୍କୁ ହତ୍ୟା କଲେ । ସେ ଘଟଣାର ପରେ ପରେ ସମଗ୍ର ଦ୍ୱୀପରେ ଶ୍ରୀଲଙ୍କାର ୨୪ଟି ଯାକ ଜିଲ୍ଲାରେ ଆଖି ପିଛୁଳାକେ ବିଦ୍ରୋହର ବନ୍ଧି ଜଳି ଉଠିଲା । ଏହି ସାଂପ୍ରଦାୟିକ ଦଙ୍ଗାରେ ବର୍ତ୍ତମାନେ ନାରାଜ୍ୟ ହତ୍ୟା, ଲୁଟିଚୋରାଜ, ଅଗ୍ନିକାଣ୍ଡ, ଗୋଳାବାରୁଦ ଫିଙ୍ଗା, ଗୁଳିବର୍ଷଣ ଆଦି ଅନେକ ଘଟଣା ହେଲା ଯହିଁରେ ସମୃଦ୍ଧ ଶ୍ରୀଲଙ୍କା ଦ୍ୱୀପ ଶାନ୍ତ ହୋଇନାହିଁ । ଏହି ଦ୍ୱୀପରେ ଆଗରୁ ମଧ୍ୟ ସାଂପ୍ରଦାୟିକ ଦଙ୍ଗା, ହାଙ୍ଗାମା ଏକାଧିକ ବାର ହୋଇଥିଲା ସତ କିନ୍ତୁ ଏ ଘଟଣା ପୂର୍ବବର୍ତ୍ତୀ ସମସ୍ତ ଘଟଣାକୁ ବଳିଗଲା ।

ଶ୍ରୀଲଙ୍କାର ମୋଟ ଜନସଂଖ୍ୟା ୧୯୬୧ ଜନଗଣନା ଅନୁସାରେ ଏକକୋଟି ପଚେଇଶ ଲକ୍ଷ । ତା' ମଧ୍ୟରୁ ତାମିଲଭାଷୀ ସାଧ୍ୟା ଅଧିବାସୀଙ୍କ ସଂଖ୍ୟା ୧୪ ଲକ୍ଷ ଏବଂ ଅନ୍ୟାନ୍ୟ ତାମିଲଭାଷୀଙ୍କ ସଂଖ୍ୟା ୧୧ ଲକ୍ଷ । ଅବଶ୍ୟ ବିଗତ ୨୦/୨୨ ବର୍ଷ ଭିତରେ ତାମିଲଭାଷୀଙ୍କ ସଂଖ୍ୟା ବହୁମାତ୍ରାରେ ବଢ଼ିଛି । ଏବେ ଉପୁଜିଥିବା ସଂଘର୍ଷ ସିଂହଳା ଓ ତାମିଲ ଦୁଇଟି ଭାଷାଗତ ଗୋଷ୍ଠୀର ସଂଘର୍ଷ କହିଲେ ଅତ୍ୟୁକ୍ତି ହେବ ନାହିଁ ।

ଶ୍ରୀଲଙ୍କାରେ ଗଣତନ୍ତ୍ର ଶାସନ ପ୍ରତିଷ୍ଠିତ ହେବା ଦିନଠାରୁ ଉକ୍ତ ଭୟ ଗୋଷ୍ଠୀ ମଧ୍ୟରେ ବରାବର ଅସନ୍ତୋଷ, ବିଦ୍ରୋହ ଓ ଅସହିଷ୍ଣୁତାର ବନ୍ଧି ହୁଅନ୍ତୁଛି । ଶାମତା ବନ୍ଦନାୟକଙ୍କ ଶାସନ କାଳରେ ମଧ୍ୟ ୧୯୫୬ ମସିହାରେ ଥରେ ହଠାତ୍ ବିଚାରଣା ହୋଇଥିଲା । ତାମିଲଗୋଷ୍ଠୀର କେତେକ ମୌଳିକ ଦାବୀ ଗ୍ରହଣ କରିନେବା ଫଳରେ ଅବସ୍ଥା ଶାନ୍ତ ପଡ଼ିଥିଲା ।

ଇତିହାସ ପ୍ରସିଦ୍ଧ ସିଂହଳ ଦ୍ୱୀପ ବାସକରେ କାହାର ? ଏହି ପ୍ରଶ୍ନ ସିଂହଳା ଅଧିବାସୀଙ୍କ ମନରେ ଆଲୋଚନ ପୃଷ୍ଠି କରିଛି । ଏକ ପକ୍ଷରେ ସିଂହଳାମାନେ ଆପଣାକୁ ମୂଳ ଅଧିବାସୀ ବୋଲି ଦାବୀ କରୁଥିବା ବେଳେ ଅନ୍ୟ ପକ୍ଷରେ ତାମିଲଭାଷୀମାନେ ନିଜକୁ ଆଦି-ଅଧିବାସୀ ବୋଲି ଦାବୀ କରନ୍ତି । ଏ ପ୍ରଶ୍ନର ସଠିକ୍ ଉତ୍ତର ଦେବାପାଇଁ କେହି ସମର୍ଥ ନୁହଁନ୍ତି । ତଥାପି ସହାବଳାନର ସାମାନ୍ୟ ନୀତିନିୟମ ଲଂଘନ ପୂର୍ବକ ଭୟ ଗୋଷ୍ଠୀର ଜୀବନଯାତ୍ରା ଚାଲିଛି । ବୌଦ୍ଧଧର୍ମ ମୂଳଭୂଖଣ୍ଡ ଭାରତବର୍ଷରୁ ଏହି ଦ୍ୱୀପକୁ ଆସିବା ପୂର୍ବରୁ କେଉଁମାନେ ବସବାସ କରିଥିଲେ; ତାମିଲମାନେ ନା ସିଂହଳାମାନେ ? —ଏ ପ୍ରଶ୍ନର ଉତ୍ତର ଆଜି କିଏ

ଦେଇପାରିବ ? ସିଂହଳ ସରକାର ଉଭୟ ସିଂହଳା ଓ ତାମିଲ୍ ଭାଷୀକୁ ରାଜକୀୟ ମର୍ଯ୍ୟାଦା ଦେଇଛନ୍ତି । ଶ୍ରୀଲଙ୍କାର ଶାସନ ବିଧାୟକ ସଭାରେ ଭାରତୀୟ ବଂଶୋଦ୍ଭବ ତାମିଲମାନେ ନିର୍ବାଚିତ ହୋଇ ସଦସ୍ୟତା କରୁଛନ୍ତି । ଛୋଟ ବଡ଼ ସ୍ତରରେ ତାମିଲମାନେ ଅଛନ୍ତି । ସିଂହଳା ଭାଷୀଙ୍କ ସଂଖ୍ୟା ଦୃଷ୍ଟେ ତାମିଲଭାଷୀ ସଂଖ୍ୟା ନ୍ୟୁନ ହେଲେ ହେଁ ପ୍ରଶାସନ, ସରକାର, ବ୍ୟବସାୟ ବାଣିଜ୍ୟ କ୍ଷେତ୍ରରେ ସେମାନଙ୍କ ପ୍ରତି ପକ୍ଷପାତ କରାଯାଉଥିବା ଅଭିଯୋଗ ହୁଏ ।

ସାଧାରଣତଃ ସିଂହଳାମାନେ ବୌଦ୍ଧ । ଇଂରେଜ ଶାସନ କାଳରେ ସୁବିଧା ଭୋଗୀ ସିଂହଳା ଗୋଷ୍ଠୀରୁ ଅନେକେ ଖ୍ରୀଷ୍ଟିଆନ ଧର୍ମ ଗ୍ରହଣ କରିଛନ୍ତି । ତାମିଲଭାଷୀମାନେ ସାମାନ୍ୟତଃ ହିନ୍ଦୁ । ବିଗତ ତିନୋଟି ଦଶକ ମଧ୍ୟରେ ଘଟି ଯାଇଥିବା ସାଂପ୍ରଦାୟିକ ଦଙ୍ଗାଗୁଡ଼ିକ ଦୁଇଟି ଧର୍ମର ଦୁର୍ଦ୍ଦ କହିଲେ ଅତ୍ୟୁକ୍ତି ହେବ ନାହିଁ । ବୌଦ୍ଧ ସିଂହଳାମାନେ ହିନ୍ଦୁତାମିଲମାନଙ୍କୁ ହଇରାଣ, ହରଜତ, ଅପଦସ୍ତ, ଆହତ-ହତ କଲେ ଓ ଏପରି ଅତ୍ୟାଚାର କରାଗଲା ଯେ, ଆଭିଜାତ୍ୟ ସଂପର୍କ ଉଚ୍ଚରାଜ କର୍ମଗୁରା, ରାଜନୀତିକ୍ଷମାନେ ମଧ୍ୟ ଅତ୍ୟାଚାରିତ ହେଲେ ଏବଂ ଧାର୍ମିକ ଅସହିଷ୍ଣୁତାର ଶିକାର ହେଲେ । ପୂର୍ବରୁ ଧର୍ମାନ୍ତରିତ ସିଂହଳା ଖ୍ରୀଷ୍ଟିୟାନ ଗୋଷ୍ଠୀ ବୌଦ୍ଧ ଓ ହିନ୍ଦୁମାନଙ୍କର ପାରସ୍ପରିକ ସଂଘର୍ଷରେ ବେଶ୍ ଆନନ୍ଦ ଲାଭ କରି ପାରିଲେ । ସିଂହଳା ମାତ୍ରେ ଏ ସଂଘର୍ଷରେ ଅଂଶଦାର ଥିଲେ ବୋଲି କହିବା ନିତାନ୍ତ ଅସମ୍ଭାବନ ହେବ ।

ଶ୍ରୀଲଙ୍କା ଓ ଭାରତର ସାଂସ୍କୃତିକ ସଂପର୍କ ଅତିପ୍ରାଚୀନ । ଏହି ଉପଦ୍ୱୀପରେ ଦାଠା ରାଜବଂଶର ରାଜାମାନେ ସନାତନୀ ଥିଲେ, ଭାରତୀୟ ବଂଶୋଦ୍ଭବ ଥିଲେ । ବୌଦ୍ଧ ଯୁଗରେ କଳିଙ୍ଗାଧିପତି ରାଜବଂଶୀୟମାନେ ବୌଦ୍ଧ ଧର୍ମକୁ ସେଠାରେ ପହଞ୍ଚାଇଥିଲେ । ମହେନ୍ଦ୍ରନାଥ, ଗୋରଖନାଥ ପ୍ରଭୃତି ନାଥପନ୍ଥା ଯୋଗୀମାନେ ମଧ୍ୟ ଧର୍ମ ପ୍ରସାର କରିଥିଲେ । ପାଲିଭାଷୀରେ ଲିଖିତ ବୌଦ୍ଧଗ୍ରନ୍ଥଗୁଡ଼ିକ ଉଭୟ ପାଲି ଓ ସିଂହଳା ଭାଷାରେ ବହୁ ସଂଖ୍ୟାରେ ଆଜି ମଧ୍ୟ ବୌଦ୍ଧବିହାର ଗୁଡ଼ିକରେ ସୁରକ୍ଷିତ ଅଛି । ଇଂରେଜ ଶାସନ କାଳରେ ଯେକୌଣସି କାରଣରୁ ହେଉନା କାହିଁକି ସିଂହଳା ଏବଂ ଭାରତୀୟ ବଂଶୋଦ୍ଭବ ତାମିଲଭାଷୀଙ୍କ ମଧ୍ୟରେ କେବଳ ସୁସଂପର୍କ ସୁରକ୍ଷିତ ହୋଇନଥିଲା, ଅଧିକତ୍ର ସବୁକ୍ଷେତ୍ରରେ ତାମିଲମାନଙ୍କ ପାଇଁ ସୁବିଧା ସୁଯୋଗର ଦ୍ୱାର ଉନ୍ମୁକ୍ତ ରହିଥିଲା । ଶ୍ରୀଲଙ୍କା ସ୍ୱଧୀନତା ପାଇବା ସମୟର ପରିସ୍ଥିତି ସହ ତୁଳନା କଲେ ତାମିଲମାନଙ୍କ ସୁବିଧା କିପରି ଜମେ ସବୁଡ଼ିତ କରାଯାଇଛି, ତାହା ସ୍ପଷ୍ଟ ଜଣା ପଡ଼େ । ୧୯୪୮ରେ ସାଧାରଣ ପ୍ରଶାସନିକ ସେବାରେ ତାମିଲଭାଷୀଙ୍କ ସଂଖ୍ୟା ୩୬% ଥିବାବେଳେ ବର୍ତ୍ତମାନ ମାତ୍ର ୫% । ସୈନ୍ୟବାହିନୀରେ ତାମିଲଭାଷୀ ସାଧ୍ୟ ନାହାନ୍ତି ।

ବିଶ୍ୱବିଦ୍ୟାଳୟ ଶିକ୍ଷା କ୍ଷେତ୍ରରେ ଛମେ ଛମେ ସଂଖ୍ୟା ସଙ୍କୁଚିତ କରି ବର୍ତ୍ତମାନ ମାତ୍ର ଶତକଡା ୧୬ ଭାଗ ଏବଂ ଇଞ୍ଜିନିୟରିଂ ଶିକ୍ଷାରେ ୨୦ ପ୍ରତିଶତ ଅଟେ । ଦେଶର ସାଧାରଣ ନାଗରିକ ଭାବେ ସମାନ ପ୍ରକାରର ସୁବିଧା ପାଇଁ ହକଦାର ହେଲେ ମଧ୍ୟ ବିଭିନ୍ନ ସମୟରେ ଆଇନ ପ୍ରଣୟନ କରି ସୁବିଧା-ସଂକୋଚନ କରାଯାଇଅଛି ।

ବର୍ତ୍ତମାନର ଅଶାନ୍ତି ଫଳରେ ପ୍ରାୟ ଦଶଲକ୍ଷ ଲୋକ ଦୈନନ୍ଦିନ ଜୀବନଧାରଣ ପାଇଁ ଆବଶ୍ୟକ ସାମଗ୍ରୀ ହରାଇ ବାସତ୍ୟତ ହୋଇଛନ୍ତି । ଶ୍ରାଳଙ୍କାର ଅର୍ଥନୀତି ଗୁ, କଫି, ରବର ତଥା ମସଲା ଉପରେ ନିର୍ଭର କରେ । ବିଦେଶକୁ କୁଟୀର ଶିଳ୍ପ ସାମଗ୍ରୀ, ଗୁ, କଫି, ରବର ଗଢ଼ାଣା କରି ଯଥେଷ୍ଟ ବୈଦେଶିକ ମୁଦ୍ରା ଆମଦାନୀ କରିଥାଏ । ଦଶ ଲକ୍ଷ ଲୋକ ବାସ, ଗ୍ରାସ ହରାଇବା ସଙ୍ଗେ ସଙ୍ଗେ କାମ ଧନ୍ଦା ମଧ୍ୟ ହରାଇଛନ୍ତି ଏବଂ ଅନ୍ୟ ପକ୍ଷରେ ଶ୍ରାଳଙ୍କା ସେତିକି ପରିମାଣରେ ଜନଶ୍ରମ-ଶକ୍ତି ହରାଇଛି । ସେ ଦେଶର ଅର୍ଥନୀତି ଉପରେ ଏହାର ପ୍ରତିକୂଳ ପ୍ରଭାବ ପଡ଼ିବ । ଏକେତ ଶିଳ୍ପକାର ପଦାର୍ଥରେ ଶ୍ରାଳଙ୍କା କେବେ ଆତ୍ମନିର୍ଭରଶୀଳ ନଥିଲା । ସ୍ୱାକୃତିକ ଓ କୁଟୀର-ଶିଳ୍ପ-କାର ଉତ୍ପାଦନର ବିନିୟମରେ ଆବଶ୍ୟକୀୟ ବସ୍ତୁ ଅନ୍ୟଦେଶମାନଙ୍କରୁ ଯୋଗାଡ କରୁଥିଲା । ସାଂପ୍ରତିକ ଅଶାନ୍ତି ଶ୍ରାଳଙ୍କାର ଅର୍ଥନୀତିକୁ ଦୋହଲାଇ ଦେବ; ଏଥିରେ ତିଳେ ମାତ୍ର ସନ୍ଦେହ ନାହିଁ ।

୧୯୪୮ ଠାରୁ ତାମିଲଭାଷୀ ଭାରତୀୟ ବଂଶୋଦ୍ଭବ ଉପରେ ଛମାଗତ ଅତ୍ୟାଚାର, ଶୋଷଣ ଓ ପେଷଣ ନୀତି ଫଳରେ ଜାଗ୍ରତ ତାମିଲ ସମାଜରେ ପ୍ରତିଜ୍ଞା ଦୃଷ୍ଟି ହେବା ସାଧାରଣ କଥା । ତା'ର ପରିଣାମ ସ୍ୱରୂପ ମିଳିତ ତାମିଲ ମୁକ୍ତି ସାମ୍ମୁଖ୍ୟ ଭଳି ରାଜନୈତିକ ଦଳ ଜନ୍ମ ନେଲା । ଏହି ଦଳରେ ଉଭୟ ଚମ୍ପ ପକ୍ଷ ଓ ନରମ ପକ୍ଷ ଲୋକ ରହିଛନ୍ତି । ଦ୍ୱାପର ଉଭୟରେ ଅବସ୍ଥିତ ଜାତୀୟ ଜିଲ୍ଲା ହିନ୍ଦୁ ତାମିଲ୍ ଅଧ୍ୟକ୍ଷିତ ଜିଲ୍ଲା । ଏଠାରେ ମାତ୍ର ଶତକଡା ୧ ଭାଗ ସିଂହଳା । ବେଶ୍ୱ ତାମିଲ୍-ମୁକ୍ତି-ସଂଗ୍ରାମ ଆନ୍ଦୋଳନର କେନ୍ଦ୍ରସ୍ଥଳ ଜାତୀୟ ଅଟେ । ନିକଟରେ ଘଟିଯାଇଥିବା ସାଂପ୍ରଦାୟିକ ଦଙ୍ଗାରେ ଶିକାର ହୋଇଥିବା ବାସତ୍ୟତ ତାମିଲ୍ମାନଙ୍କୁ ଭାରତୀୟ ଜାତୀୟ ଯୋଗେ ଜାତୀୟ ପହଞ୍ଚାଇ ଦିଆଯାଇଛି । ହଜାର ହଜାର ଲୋକେ ପିଲାକବିଳା ଧରି ଭୋକ ଉପାସରେ ପ୍ରାଣତ୍ୟାଗ କରି ଗୁଲିଗୁଲି ଜାତୀୟ ପହଞ୍ଚାଇଛନ୍ତି । ଆହୁରି ଅନେକ ନିକଟବର୍ତ୍ତୀ ସ୍ଥଳ କଲେଜରେ ଶରଣାର୍ଥୀ ଶିବିରରେ ଆଶ୍ରୟ ଗ୍ରହଣ କରିଛନ୍ତି । ଆଜି ମଧ୍ୟ ସଂପୂର୍ଣ୍ଣ ଶ୍ରାଳଙ୍କାରେ ଆତଙ୍କରାଜ ଚାଲିଛି ।

ଆକସ୍ମିକ ସାଂପ୍ରଦାୟିକ ଦଙ୍ଗାରେ ସିଂହଳା ସୈନ୍ୟବାହିନୀ ଶାନ୍ତିରକ୍ଷା ପରିବର୍ତ୍ତେ ନିଜେ ଦଙ୍ଗାରେ ଭାଗ ନେଲା । କୁହାଯାଏ, ପ୍ରଧାନମନ୍ତ୍ରୀ ଏବଂ ରାଷ୍ଟ୍ରପତି ଶ୍ରୀ ଜୟବର୍ଦ୍ଧନଙ୍କ ନିୟତଶାସନ ହୋଇ ସିଂହଳା ସୈନ୍ୟବାହିନୀ ରହିଲା ନାହିଁ । କୌଣସି ଗଣତାନ୍ତ୍ରିକ ସରକାର ପକ୍ଷେ ଏହା ଶୁଭ ଲକ୍ଷଣ ନୁହେଁ ।

ତାମିଲ ମିଳିତ ମୁକ୍ତି ସାମ୍ମୁଖ୍ୟର ନେତା ଶ୍ରୀ ଅମୃତଲିଙ୍ଗମ୍ ସିଂହଳ ଅଧ୍ୟକ୍ଷିତ ଭାରତୀୟ ବଂଶୋଦ୍ଭବମାନଙ୍କ ଦୁଃଖ ଦୁର୍ଦ୍ଦଶାର ବିବରଣୀ ଭାରତ ସରକାରଙ୍କୁ ଜଣାଇବା ପରେ ଭାରତୀୟ ତାମିଲଭାଷୀଙ୍କ ମଧ୍ୟରେ ପ୍ରବଳ ଉତ୍ତେଜନା ଏବଂ ମନରେ ଗଭୀର ଆତଙ୍କ ଦେଖାଦେଇଥିଲା । ତାମିଲ୍ମାନଙ୍କୁ ଅନେକ ନେତା ହଠାତ୍ ଲଙ୍କା ଯାତ୍ରା କରି ଗିରଫଦାର ହେବା ଭୟରେ ଅଧେବାଟରୁ ଫେରି ଆସିଥିଲେ । ଏଭଳି ଉତ୍ତେଜନା ଏବଂ ପଦକ୍ଷେପ କଦାପି ସ୍ତବ୍ଧହୀନ ନୁହେଁ । ଭାରତ ସରକାର ଶ୍ରେଣୀ ଘୋଷଣା କରିଦେଲେ ଯେ, ଶ୍ରାଳଙ୍କାର ଆର୍ୟବର୍ତ୍ତୀ ବ୍ୟାପାରରେ ଆମ ଦେଶ କଦାପି ହସ୍ତକ୍ଷେପ କରିବ ନାହିଁ । ଦଙ୍ଗାଗ୍ରସ୍ତ ନିଗାହ ଭାରତୀୟ ବଂଶୋଦ୍ଭବମାନଙ୍କୁ ଗିଲିଫ ଯୋଗାଇବା ପାଇଁ ଶ୍ରୀ ଜୟବର୍ଦ୍ଧନଙ୍କ ଠାରୁ ଅନୁମତି ନିଆଗଲା ଏବଂ ଗିଲିଫ ଜାହାଜ ପଠାଗଲା ।

କୌଣସି ଜାତୀୟ ସଙ୍ଗଠ ବେଳେ ରାଷ୍ଟ୍ରମୁଖ୍ୟ ବିଚଳିତ ହେତେ ଉପସ୍ଥିତିର ମୁକାବିଲା କରିବା ଅର୍ଥମତଃ ହୋଇପଡ଼େ । ଭାରତ ସଂପର୍କରେ ଶ୍ରୀ ଜୟବର୍ଦ୍ଧନଙ୍କ ଉକ୍ତି ଖେଦୋକ୍ତି ହୋଇଥିବା ବିଚାରକରିବାର ନଥିଲା । କିନ୍ତୁ ସେ ବିଚଳିତ ହୋଇ ଭାରତୀୟ ସମାଜୁତ୍ପତ୍ତିଶୀଳ ମନୋଭାବର କଦର୍ଥ କରି କରୁଛି ପ୍ରକାଶ କଲେ ତାମିଲ ଆନ୍ଦୋଳନ ପକ୍ଷରେ ବୈଦେଶିକ ଶକ୍ତିର ଅଦୃଷ୍ଟ-ହାତ ଥିବା ସତ୍ୟ ହୋଇପାରେ, କିନ୍ତୁ ଭାରତ ବୈଦେଶିକ ବୁଝାମଣା କ୍ଷେତ୍ରରେ ପକ୍ଷଶୀଳ ନୀତି ଅନୁସରଣ ପୂର୍ବକ ଶାନ୍ତିପୂର୍ଣ୍ଣ ସହାବସାନ ନୀତିର ପର୍ଯ୍ୟନ୍ତ କେବେ ଖୁଲାସ କରି ନାହିଁ—ଏହା ବୁଝିବା ଉଚିତ୍ ।

ଭାରତ ମହାସାଗର ଉପରେ ପାଶ୍ଚାତ୍ୟ ବୃହତ୍ଶକ୍ତି ଗୁଡ଼ିକର ଦୃଢ଼ ଅନେକ ଦିନରୁ ପଡ଼ିଲାଣି । ତିଆରୋ-ଗ୍ରାସିଆ ଦ୍ୱୀପରେ ଆମେରିକା ନୌ-ସେନା ଘାଟଣାପତନ, ମରିସସ୍ ରାଷ୍ଟ୍ରପତି ଏକ ଅନ୍ୟାୟ ଏବଂ ଆନ୍ତର୍ଜାତିକ କ୍ଷେତ୍ରରେ ଏକ ଆନ୍ଦୋଳନ ସୃଷ୍ଟି କରିଛି । ଶ୍ରାଳଙ୍କା ପର୍ଯ୍ୟନ୍ତ ଦ୍ୱୀପରେ ପ୍ରବେଶ କରିବା ପାଇଁ ଅନେକ ଶକ୍ତି ସୁଯୋଗ ଅପେକ୍ଷାରେ ଗୁଝି ବସିଛନ୍ତି ଏକଥା ବୁଝିବା ଉଚିତ୍ । ବହୁ ରାଷ୍ଟ୍ର ଶ୍ରାଳଙ୍କାକୁ ଅସ୍ତଶସ୍ତ୍ର ଯୋଗାଇବା ପାଇଁ ଆଗଭର । ବୋଧହୁଏ ଶ୍ରୀ ଜୟବର୍ଦ୍ଧନେ ସେ ଚୁଲ କରିବେ ନାହିଁ ଏବଂ ବାହ୍ୟ ଶକ୍ତି ଗୁଡ଼ିକୁ ଅଧିକ ପ୍ରବେଶ ପାଇଁ ସୁଯୋଗ ଦେବେ ନାହିଁ ।

ଶ୍ରାଳଙ୍କାର ଆଭ୍ୟନ୍ତରୀଣ ବିବାଦ ଶାନ୍ତ ସମାଧାନର ଆଶା ନିତାନ୍ତ ଶାଣ । ଏହାର ସ୍ୱାୟତ୍ତ ସମାଧାନ ପାଇଁ ଅନେକ ସମୟ ଲାଗିବ । ଏହ ପାଇଁ ଶ୍ରୀ ଜୟବର୍ଦ୍ଧନଙ୍କୁ କୋହଳ ନୀତି ଅନୁସରଣ କରିବାର ଆବଶ୍ୟକ ପଡ଼ିପାରେ ଅଥବା ମିଳିତ-ତାମିଲ୍-ମୁକ୍ତି-ସାମ୍ମୁଖ୍ୟ ସ୍ୱତନ୍ତ୍ର ରାଷ୍ଟ୍ର ଗଠନ ଦାବୀରୁ ଓହରିଯିବା ଦରକାର ପଡ଼ିପାରେ । ସଂଖ୍ୟାତ୍ୟାଗ ତାମିଲମାନଙ୍କ ପାଇଁ ଶ୍ରାଳଙ୍କା ପରି କ୍ଷୁଦ୍ର ଦ୍ୱୀପରେ ସ୍ୱତନ୍ତ୍ର ରାଷ୍ଟ୍ର ଗଠନ ଦାବୀ ହାସ୍ୟାସ୍ତ୍ୟ ନୁହେଁ କି ? ସାତ ଆଠ ଲକ୍ଷ ଜନସଂଖ୍ୟାରେ ମରିସସ୍ ପରି ରାଷ୍ଟ୍ର ଯଦି ସମ୍ଭବ ହୋଇପାରେ ପରାମର୍ଶ ଶାନ୍ତିକୁ ନେଇ ସ୍ୱତନ୍ତ୍ର ରାଷ୍ଟ୍ର ଗଠନ କରିବା ଅସମ୍ଭବ ହେବ କି ?

ମୌଳିକ ଦୃଷ୍ଟି କୋଣରୁ ବିଚାର କଲେ ତାମିଲ୍ ହିନ୍ଦୁ ଅଧିକତା ସିଂହଳ ବୌଦ୍ଧ ହୁଅନ୍ତୁ; ସମସ୍ତେ ଅନେକ ବହୁତେ ହିନ୍ଦୁ ମତବାଦୀ । ନାଗରିକତ ପାଇବା ପରେ କୌଣସି ରାଷ୍ଟ୍ରରେ ଧର୍ମ-ଜାତି-ବର୍ଣ୍ଣର ଦୃଢ଼ ଦେବ ପକ୍ଷପାତିତା ଦେଖାଇବା ଅନୁଚିତ । ତାମିଲ୍ମାନଙ୍କ ପାଇଁ ଶ୍ରାଳଙ୍କାରେ ବିଭିନ୍ନ ସୁବିଧା ସୁଯୋଗ ପାଇଁ କୋଟା ନିଶ୍ଚିତ କରିବା ବାସ୍ତବରେ ଅନ୍ୟାୟ । ଯେ କୌଣସି ରାଷ୍ଟ୍ର ହେଉନା କାହିଁକି, ସଦାବେଳେ ସଂଖ୍ୟା ଗରିଷ୍ଠ ସମାଜ ଉପରେ ସଂଖ୍ୟା ଲଘୁ ସଂପ୍ରଦାୟର ସୁରକ୍ଷା ନ୍ୟସ୍ତ ରହେ ସାଧାରଣ ଘଟଣା । ଆମ ଦେଶରେ ଆସାମ ଓ ପଂଜାବ ଏହାର ନଜିର ଉଗ୍ରପଞ୍ଚମାନଙ୍କ ଖଣିସ୍ଥାନ ଦାବୀ ସହିତ ଶ୍ରାଳଙ୍କାରେ ତାମିଲ ସ୍ଥାନ ଦାବୀ ଚୁଳନାୟ ।

୧୯୭୭ ରେ ରାଷ୍ଟ୍ରପତି ଶ୍ରୀ ଜୟବର୍ଦ୍ଧନେ ଶ୍ରାଳଙ୍କାରେ ମାନବିକ ଅଧିକାର ପ୍ରତିଷ୍ଠା ସ୍ୱୋଗାନ ବଳରେ ନିର୍ବାଚିତ ହୋଇଥିଲେ ଓ ତାଙ୍କ ସରକାର ଗଢ଼ିଥିଲେ । ତାଙ୍କର ଦୃତୀୟ ସ୍ୱୋଗାନ ଥିଲା, ଦେଶର ବିଭିନ୍ନ ସଂପ୍ରଦାୟ ଗୋଷ୍ଠୀ ମଧ୍ୟରେ ଶାନ୍ତି ଫେରାଇ ଆଣିବା ଏବଂ ଆଇନ ସମ୍ମତ ଶାସନ ପ୍ରତିଷ୍ଠା କରିବା, କିନ୍ତୁ ଫଳ ହେଲା ବିପରୀତ । ୧୯୮୪ର ସ୍ୱାଧୀନତା ପରଠାରୁ ଶ୍ରାଳଙ୍କାରେ କେବେ ସୁଖାସନ ପ୍ରତିଷ୍ଠା ହୋଇନାହିଁ । ଶ୍ରୀ ଜୟବର୍ଦ୍ଧନେ ସରକାର ସାଧାରଣ ନିରାପତ୍ତା ସୁରକ୍ଷା ନିୟମ ଓ ସଂଗ୍ରାହଣା ନିରୋଧ ଆଇନ ପ୍ରଣୟନ କରି ପୁଲିସ୍ ଓ ସୈନ୍ୟବାହିନୀକୁ ସର୍ବେସର୍ବା କରିଦେଲେ । ଫଳରେ ପୋଲିସ୍ ଓ ସୈନ୍ୟବାହିନୀ ଅମାପ କ୍ଷମତା ପାଇ ତାମିଲମାନଙ୍କ ଉପରେ ଅକଥନୀୟ ଅତ୍ୟାଚାର ଆରମ୍ଭ କରିଦେଲେ । ଶ୍ରୀ ଜୟବର୍ଦ୍ଧନେ ସରକାରଙ୍କ ପରମାୟୁ ୧୯୮୭ରେ ଶେଷହେବା କଥା, କିନ୍ତୁ ପୁଣି ୬ ବର୍ଷ ପାଇଁ ବିନା ନିର୍ବାଚନରେ ତାଙ୍କ ସରକାରକୁ କ୍ଷମତାଶୀଳ ରଖିବା ଉଦ୍ଦେଶ୍ୟରେ କେତେ ଦେଖାଣିଆ

ଜନମତ ଚର୍ଚ୍ଚୁର୍ଣ୍ଣକୁ ନେଇଗଲେ ଏବଂ ଜନମତ ପାଇବା ପରେ ପରେ ଶାନ୍ତି ଶୁଖିଲା ରକ୍ଷା କରିବା ଆକରେ ନିର୍ବାଚନ ପରେ ପରେ ଦେଶରେ 'ଏମ୍‌ନେସ୍‌ସି' ଘୋଷଣା କରିଦେଲେ । କ୍ଷମତା ପାଇଁ, ନିଜ ଶାସନର ଦୁର୍ବଳତାକୁ ଏବଂ ନିଜ କୁହ୍ମିତ ରାଜନୀତିକୁ ଘଣ୍ଟି ଘୋଡ଼ାଇବା ପାଇଁ ଦେଶରେ ଦ୍ୱିତୀୟ ଶ୍ରେଣୀ ନାଗରାଜଗୃହେ ରହୁଥିବା ସଂଖ୍ୟା ନୟୁ ତାମିଲମାନଙ୍କ ଉପରେ ଅତ୍ୟାଚାରର ସମସ୍ତ ଦ୍ୱାର ଖୋଲିଦେଲେ । ସଂସ୍ଥାପନ ଦଳା କ୍ଷମତାପାନ ସୁନାକାରେ ନେତୃତ୍ୱ ପାରିବ ତାମିଲ ଭାଷାକର ମୌଳିକ ଅଧିକାର ସଂକୋଚନ ନାଚି ଏବଂ ନିଜ ଅଧିକାର ପାଇଁ ସଂଘର୍ଷ ରତ "ବୁଲଦୋ" ମଧ୍ୟରେ ସମ୍ମୁଖରଣ କରିଲେ ଠିକ୍ ହେବ ।

ଉଚ୍ଚି ମଧ୍ୟରେ "ଏମ୍‌ନେସ୍‌ସି ଉଦ୍ଧରନେଶନାଲ" ସଂସ୍ଥା ଯେ କି ବିଶ୍ୱରେ ମାନବିକ ଅଧିକାର ସୁରକ୍ଷା ପାଇଁ ସତତ ପ୍ରୟତ୍ନଶୀଳ ଅଟେ, ନିଜ ପ୍ରତିନିଧି ଶ୍ରୀଲଙ୍କା ପଠାଇ ତାମିଲଭାଷୀମାନଙ୍କ ଉପରେ ଶୁଳିଥିବା ଅତ୍ୟାଚାରର ସଠିକ୍ ବିବରଣୀ ସଂଗ୍ରହ କରିବାକୁ ଚେଷ୍ଟା କରିଛି । ଶ୍ରୀ ଜୟବର୍ଦ୍ଧନେ ପରକାର 'ଏମ୍‌ନେସ୍‌ସି' ସହିତ ଯୋଗାଯୋଗ, ସମନ୍ୱୟ ଓ ସହଯୋଗ କରୁ ନଥିବାର ଜଣାଯାଏ ।

ଭାରତ ତା'ର ଶାନ୍ତିପୂର୍ଣ୍ଣ ସହାୟତା ନାଚି ଅନୁସରଣ କରି ସର୍ବଦା ସାହାଯ୍ୟ ସହଯୋଗ କରିବା ପାଇଁ ଆଗ୍ରହୀ । ଶ୍ରୀମତୀ ଗାନ୍ଧୀଙ୍କ ସ୍ମୃତିକୁ ସୂଚ ଏକାଧିକ ବାର ସିଂହଳ ଯାତ୍ରା କରିଥିଲେ ମଧ୍ୟ କୌଣସି ସୁପକ୍ ହେଉନାହିଁ । ଓଲଟା ଆଇନ ବଳରେ ପୋଲିସ୍ ଓ ସୈନ୍ୟବାହିନୀର ଦାମିକତାରେ ସବୁ କଥା ଶୁଳିଛି । ତାମିଲ ସନ୍ଧ୍ୟାବାଦୀମାନେ ପୃଥକ୍ ଗାନ୍ଧୁ ଗଠନ ଦାବୀରୁ ନ ଓହରିବା ପର୍ଯ୍ୟନ୍ତ କୌଣସି ବୁଝାମଣା ଭାରତ ସହିତ ହୋଇ ପାରିବ ନାହିଁ ବୋଲି ଶ୍ରୀ ଜୟବର୍ଦ୍ଧନେ ଦମୋତି ପ୍ରକାଶ କରିଛନ୍ତି । ଏଥିରୁ ଜଣାଯାଏ ଯେ, ସିଂହଳ ସରକାର ଅନ୍ୟ କୌଣସି ଗାନ୍ଧୁ ଦ୍ୱାରା ପ୍ରଭାବିତ ହୋଇନାହିଁ ଏବଂ ତା' ଫଳରେ ତାମିଲଭାଷୀଙ୍କ ଉପରେ ଅତ୍ୟାଚାର ଶୁଳୁରହିବ । ଦେଶାଧାର, ଏ ଅତ୍ୟାଚାର କେତେଦିନ ଶୁଳୁ ରହିବ ଏବଂ ଭାରତ ମହାସାଗରରେ ଅଶାନ୍ତିର ଝଟ କେତେ ଦିନ ଲାଗିରହିବ ।

ମାର୍ଚ୍ଚ-୧୫ ଅର୍ଜୁନ ଶତପଥୀ
ଅଧ୍ୟକ୍ଷ, ଦିନି ବିଭାଗ,
ସରକାରୀ କଲେଜ, ରାଉରକେଲା-୪ ।

— ଶୁକ୍ଳ ସତ୍ୟ ବାଳ୍ୟ —

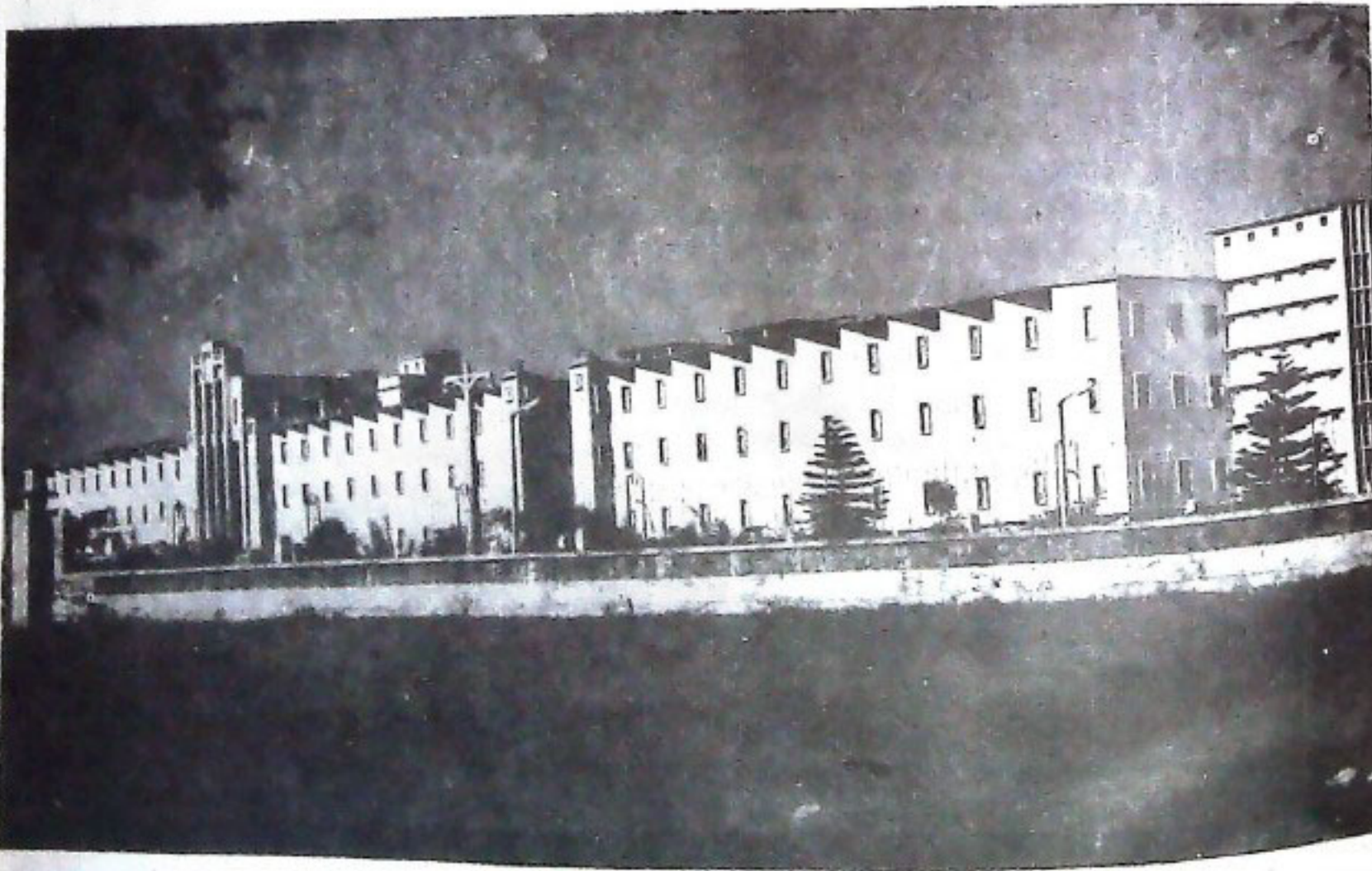

ଯଦି ସମାଜରେ ଭକ୍ତ, ନୀଚ, ଧନୀ, ଗରିବ ଭେଦଭାବ ବଢ଼େ, ତାହାହେଲେ ବ୍ୟଗ୍ରତା ବଢ଼ିବ, ଝଗଡ଼ା ବଢ଼ିଯିବ, ଶାନ୍ତି ଓ ବୁଝାମଣା ରହି ପାରିବ ନାହିଁ । ଯେଉଁ ସମାଜରେ ସ୍ୱାଧୀନତା ବୃତ୍ତୀଭୂତ ହୋଇ ପାରିବ, ଦେଶର ପ୍ରଗତି ଓ ବିକାଶରେ ଅଗ୍ରଗତି ହୋଇ ପାରିବ, ସେଥିପାଇଁ ଆମକୁ ଆତ୍ମନିର୍ଭରଶୀଳ ହେବାକୁ ପଡ଼ିବ ।

ଶ୍ରୀମତୀ ଇନ୍ଦିରା ଗାନ୍ଧୀ

ସୁନିଆଁ ବତାସରୁ ଶହେକର୍ପ

ଶ୍ରୀ ଗୋପୀନାଥ ଦାଶ

ଓଡ଼ିଶା ବାତ୍ୟା, ବନ୍ୟା ଓ ଦୁର୍ଭିକ୍ଷ ତଥା ମରୁଡ଼ିର ଗନ୍ଧ୍ୟ । ଶ୍ରୀଷ୍ଟପୂର୍ବ ପ୍ରଥମ ଶତାବ୍ଦୀରେ ସମ୍ରାଟ ଶାରବେଳଙ୍କ ସମୟରେ କଳିଙ୍ଗ ନଗରୀରେ ବାତ୍ୟା ହୋଇଥିବାର ହାତୀଗୁଂଫା ଶିଳା-ଲେଖାରେ ଉଲ୍ଲେଖ ଅଛି । ମଧ୍ୟଯୁଗ ଓ ଆଧୁନିକ ଯୁଗରେ ବହୁ ବାତ୍ୟା ହୋଇଥିବା ଐତିହାସିକ ଦଲିଲମାନଙ୍କରୁ ମଧ୍ୟ ପ୍ରମାଣିତ ହୁଏ । ଶହେକର୍ପ ତଳେ ଏକ ପ୍ରଜୟକରୀ ସାମୁଦ୍ରିକ ଝଡ଼ ଓଡ଼ିଶାର କେତେକ ଉପକୂଳ ଅଞ୍ଚଳକୁ ଧ୍ବସ୍ତଧ୍ବସ୍ତ କରିଥିଲା । ଏହା ୧୮୮୫ ସେପ୍ଟେମ୍ବର ୨୧ ଓ ୨୨ ତାରିଖରେ ଘଟିଥିଲା । “ସୁନିଆଁ ବତାସ” ନାମରେ ଏହା ଏପର୍ଯ୍ୟନ୍ତ ମଧ୍ୟ ମାନସ ସ୍ମୃତିରେ ଜୀବନ୍ତ ହୋଇ ରହିଛି ।

ଓଡ଼ିଶା ଡିଭିଜନର କମିଶନର ଶ୍ରୀ ସି. ଟି. ମେଟକାଫ୍ ୧୮୮୫ ଅକ୍ଟୋବର ୨ ତାରିଖରେ ବଙ୍ଗଳା ସରକାରଙ୍କ ମୁଖ୍ୟ ଶାସନ ସଚିବଙ୍କୁ ଜଣାଇଥିଲେ ଯେ ଏହି ବାତ୍ୟା ଓ ସମୁଦ୍ରକଳ ମାତିଯିବା ଦ୍ଵାରା କଟକ ଜିଲ୍ଲାର ଦକ୍ଷିଣ ଉପକୂଳରେ ଭୟାବହ ଜୀବନହାନି ଓ ପ୍ରଭୃତ ସଂପତ୍ତି ନଷ୍ଟ ହୋଇଥିଲା । କୋଷ କେନାଲ ବନ୍ଧଗୁଡ଼ିକ ଯୋଗୁଁ ଓ ବହୁତ ବର୍ଷାଜଳ ଜମି-ଥିବାରୁ ସମୁଦ୍ର କେଉଁ ବାଲେଶ୍ଵର ଜିଲ୍ଲାରେ ଅପେକ୍ଷାକୃତ କମ୍ କ୍ଷତି କରିଥିଲା । ଓଡ଼ିଶା ଡିଭିଜନର ୧୮୮୫-୮୬ ବାର୍ଷିକ ସାଧାରଣ ପ୍ରଶ୍ନାବଳି ରିପୋର୍ଟରେ ଶ୍ରୀ ମେଟକାଫ୍ ଲେଖିଥିଲେ ଯେ ସବୁଠାରୁ ଅଧିକ କ୍ଷତିଗ୍ରସ୍ତ ହୋଇଥିବା କେନ୍ଦ୍ରାପଡ଼ା ସବଡ଼ିଭି-ଜନରେ ପ୍ରାୟ ୫,୦୦୦ ଲୋକ ମୃତ୍ୟୁମୁଖରେ ପଡ଼ିଥିଲେ । ସରକାରଙ୍କ ତରଫରୁ ବାତ୍ୟାଞ୍ଚଳରେ ଖଜଣା ଛାଡ଼ କରା ଯାଇଥିଲା । ବହୁ ମାସ ପର୍ଯ୍ୟନ୍ତ ଲୋକମାନଙ୍କୁ ଖାଦ୍ୟ ଓ ଲୁଗାପଟା ଯୋଗାଇ ଦିଆଯାଇଥିଲା । ଏବଂ ବନ୍ଦ, ହଳ ପ୍ରଭୃତି କିଣିବା ପାଇଁ ତରାଓି ରଣର ବ୍ୟବସ୍ଥା ହୋଇଥିଲା । କଟକ ଜିଲ୍ଲାକ୍ଷେତ୍ରର ଶ୍ରୀଯୁକ୍ତ କଲି ଲୋକମାନଙ୍କ କଷ୍ଟ ଶୁଣି ନିଜ ଖର୍ଚ୍ଚରେ ୩୦୦ ମହଣ ଗୁଉଳ ଓ ଅନ୍ୟାନ୍ୟ ସାମଗ୍ରୀ କିଣି କେନ୍ଦ୍ରାପଡ଼ା ଓ ତାଙ୍କ ଦଣ୍ଡା ଅଞ୍ଚଳକୁ ପଠାଇଥିଲେ । ଏହା ଅତ୍ୟନ୍ତ ପ୍ରଶଂସାର କାର୍ଯ୍ୟ ହୋଇଥିଲା । ସାହାଯ୍ୟ ଦାନ ବିଷୟରେ ମତବ୍ୟକ୍ତ କରି ରାଜସ୍ଵ ପର୍ଯ୍ୟନ୍ତର ସଚିବ ୧୮୮୫ ନଭେମ୍ବର ୧୧ ଓଡ଼ିଶା ଡିଭିଜନର କମିଶନରଙ୍କୁ ଲେଖିଥିଲେ : ପ୍ରପାଟିତ ଜନ-

ସାଧାରଣଙ୍କୁ ସାହାଯ୍ୟ ଓ ସହାନୁଭୂତି ଦେବା ପାଇଁ ରାଜସ୍ଵ ପରିଷଦ ପୂର୍ଣ୍ଣ ପ୍ରାଣରେ ଚିନ୍ତା କଲୁଥିଲେ ମଧ୍ୟ ଭାବତି ଯେ ଅନିର୍ଦ୍ଦିଷ୍ଟକାଳ ପାଇଁ ସାହାଯ୍ୟ ଲୋକମାନଙ୍କ ଉପକାର କରିବା ପରିବର୍ତ୍ତେ ସେମାନଙ୍କୁ ନୀତିବିହୀନ କରିଦେବ” ।

ବତାସର କ୍ଷୟକ୍ଷତି ସଂପର୍କରେ ସାପ୍ତାହିକ ସମ୍ବାଦପତ୍ର “ଗର୍ଭକ ଦାପିକା” ରେ ନଭେମ୍ବର ୧୪, ୧୮୮୫ ରେ ଏହିପରି ବିବରଣୀ ପ୍ରକାଶ ପାଇଥିଲା: “ଦିନିକାରେ ସର୍ବାପେକ୍ଷା ଅଧିକ କ୍ଷତି ହୋଇଅଛି । ଏ ଦିନ ଅଗର୍ଗତ କେନ୍ଦ୍ରାରେ ୨୪୪ ମୌଜା, କଳଦ୍ଵୀପରେ ୪୬ ମୌଜା—ଏ ରୂପ ୨୯୦ ମୌଜାରେ ସମୁଦ୍ରକଳ ମାଡ଼ି ଆସିଥିଲା । ଏଥି ମଧ୍ୟରୁ କେନ୍ଦ୍ରାର ୪ ମୌଜା, ଓ କଳଦ୍ଵୀପରେ ୭ ମୌଜା—ମୋଟ ୧୧ ମୌଜା ସଂପୂର୍ଣ୍ଣରୂପେ ଧ୍ଵଂସ ହୋଇଅଛି । ଛା, ପରୁଷ, ବାଲୁକ, ପଶୁପକ୍ଷୀ ସମସ୍ତେ ନାଶ ହୋଇଅଛନ୍ତି । ଗୋଟିଏ ଜୀବସୁଦ୍ଧା ବଞ୍ଚିନାହିଁ । ଘର ଗ୍ରାମର ଚିହ୍ନ ନାହିଁ । ଘରର ଗୋଟିଏ ଖୁଣ୍ଟ ସୁଦ୍ଧା ନାହିଁ । ସବୁ ଉପୁଡ଼ି ଭାସି ଯାଇଛି । ସେ ମୌଜାମାନ କେବଳ ମରୁଡ଼ିମି ପରି ଚିଣ୍ଡୁଅଛି । ଅବଶିଷ୍ଟ ମୌଜାମାନଙ୍କର ଫସଲ ସଂପୂର୍ଣ୍ଣ ନଷ୍ଟ ହୋଇଅଛି । ଘରମାନ ଭାଙ୍ଗିଯାଇଅଛି, ମାତୁ କେତେକ ଲୋକ ବଞ୍ଚିଅଛନ୍ତି । ଏ ୨୯୦ ମୌଜାର ଲୋକସଂଖ୍ୟା ସନ ୧୮୮୧ ସାଲରେ ୨,୬୦୦ ଜଣେଇଁ । ଏମାନଙ୍କ ମଧ୍ୟରୁ ୧,୭୮୦ ଜଣ ନାଶ ହୋଇଥିବାର ପୁନିଶ ରିପୋର୍ଟ କରନ୍ତି, ମାତୁ ଏହା ବର୍ତ୍ତମାନ ସାହାଯ୍ୟ ପାଇଥିବା ବ୍ୟକ୍ତିକ ସଙ୍ଗେ ମେଳ ଖାଇନାହିଁ । ପ୍ରତିଦିନ ତଣ୍ଡଳେ ଅଧସେର ଲେଖାଏଁ ଏକଶତ ମହଣ ଗୁଉଳ ବିତରଣ ହେଉଥିବାରୁ ୮,୦୦୦ ଜଣ ମନୁଷ୍ୟ ସାହାଯ୍ୟ ପାଇଅଛନ୍ତି । ଯଦି ଏହିମାନଙ୍କ ବିନା ସେ ମୌଜାମାନଙ୍କରେ ଆଉ କେହି ମନୁଷ୍ୟ ନଥାନ୍ତି, ତେବେ ୨୨,୦୦୦ ମନୁଷ୍ୟ ନଷ୍ଟ ହୋଇଥିବାର ଅନୁମାନ ହେଉଅଛି ।

× × × × × ଶ୍ରୀଯୁକ୍ତ କମିଶନର ସାହେବ ସରକାରୀକାରମାନଙ୍କଠାରୁ ମୃତ୍ୟୁର ନିବନ୍ଧା ତରକ କରିଅଛନ୍ତି । ଯଦି ସେମାନେ ପରିଶ୍ରମ କରି ନିବନ୍ଧା ଠିକ୍ ପ୍ରଭୃତ କରନ୍ତି ତେବେ ମୃତ୍ୟୁର ସଂଖ୍ୟା ଠିକ୍ କରାପାରିବ” ।

ଉତ୍କଳ ପ୍ରବନ୍ଧ

କଟକ ଜିଲ୍ଲାର ବତାସର (False point),
କିଟୋର ଓ ଜମ୍ବୁ ଅଞ୍ଚଳରେ ବତାସଦ୍ୱାରା ଭୀଷଣ କ୍ଷତି ହୋଇ-
ଲା । ରାଜନଗରରେ ୨୦ ହାତ ଭିତରେ ସମୁଦ୍ର ପାଣି ମାଟି
ସବୁ ସ୍ୱଳ୍ପ ଲୋକ ଓ ଗୋରୁଗାଈ ଭସାଇ ନେଇଥିଲା ।

ଏହି ଜିଲ୍ଲାର କ୍ଷତି ବିଷୟରେ ବିବରଣୀ ଦେଇ “ଉତ୍କଳ
ମିତ୍ର” ଲେଖିଥିଲେ: “ଏ ଜିଲ୍ଲାରେ ବତାସ ଓ ସମୁଦ୍ର ଜଳ
ଯାଗେ ବର୍ଷସୁଦ୍ଧା, ଛଷ ଚୁରହଳର ଗୋଟାସର ଭାଙ୍ଗି-
ପାରିଅଛି । ଚୁରପାଳିତ ପଶୁ ଅର୍ଥାତ୍ ଗୋମେଷାଦି ଖୋଳ-
କାର ଚିନିଷହ ନଷ୍ଟ ହୋଇଥିବାର ଗଣନା ହୋଇଅଛି ।
ଆଉ ଏ ଗଣନା ଠିକ୍ ବୋଧହେଉନାହିଁ । ଏଥିରୁ ଅଧିକ ନଷ୍ଟ
ହୋଇଥିବା ଯାକପୁର ସର୍ବତ୍ରିକଳନରେ କାଢ଼ି ଓ ବୃକ୍ଷ ପତିବା
ଯାଗୁ ୨୪୯ ଜଣ ମନୁଷ୍ୟ ଓ କେନ୍ଦ୍ରାପଡାରେ ଏହି ପ୍ରକାରରେ
୯ ଜଣ ମନୁଷ୍ୟ ମୃତ୍ୟୁ ପ୍ରାପ୍ତ ହୋଇଅଛନ୍ତି । ଯାକପୁର
ସର୍ବତ୍ରିକଳନରେ ଅନେକ ବୃକ୍ଷ ଉପୁଡ଼ି ଓ ଭାଙ୍ଗିପଡ଼ିଅଛି ।
ଏହିର ସଂଖ୍ୟା ୧,୫୨,୫୦୦ ଗୋଟା ଅଟଇ ଓ ଏଥିର ମୂଲ୍ୟ
ଆଡ଼େ ତାରିକ୍ଷ ଟଙ୍କା ହୋଇପାରେ । ଏହି ସର୍ବତ୍ରିକଳନରେ
ମାଟି ପଡ଼ିଥିବା ଘରର ମୂଲ୍ୟ ୭୦ ହଜାରରୁ ଲକ୍ଷାନୁହର ।
ଗୋଟିଏ ଘରର ମୂଲ୍ୟ ୧୦ ଟଙ୍କା କରି ଧରିଲେ ଏ ଜିଲ୍ଲାରେ
ସର୍ବସୁଦ୍ଧା ୧୦ ଲକ୍ଷ ଟଙ୍କାର ନଷ୍ଟ ହୋଇଅଛି । ଅଧିକାଂଶ ଘର
ପୁରୁଣାଥିବାରୁ ମୂଲ୍ୟ କିଛି ଲକ୍ଷ ହୋଇପାରେ । ତଥାତ୍
ଉପପତ୍ତ କ୍ଷତିମାନ ରୟଙ୍କର ଓ ହୃଦୟବିଦାରକ ଅଟଇ” ।

ବାତ୍ୟା ବିଭୀଷିକାର ନିଶ୍ଚିନ୍ତ ବାରେଶ୍ୱରର ପତ୍ରିକା
“ସମାଦ ବାହିକା” ରେ ଅକ୍ଟୋବର ୮ ତାରିଖ ୧୮୮୫ ରେ
ପ୍ରକାଶିତ ହୋଇଥିଲା । ଏହି ସମାଦପତ୍ର ଲେଖିଥିଲେ:
“ଜମ୍ବୁରେ ୧୫୦ ଜଣ ଲୋକଥିଲେ । ସେମାନଙ୍କ ମଧ୍ୟରୁ
୫୯ଜଣ ୧୦ ଜଣ ବଞ୍ଚିଅଛନ୍ତି । ଆମମାନଙ୍କ ପୂର୍ବବନ୍ଧୁ ବାବୁ
ଗୌରଚରଣ ଘୋଷ ଏବଂ ତାଙ୍କ ସହଧର୍ମିଣୀଙ୍କ ଶବ ପାୟା
ପାଇଅଛି । ଆହା! ଦୁହେଁ ଯୋଡ଼ିଏ ପିଲାକୁ କୋଳରେ ଧରି-
ଅଛନ୍ତି । ଏଠା ଜିଲ୍ଲା ଦୁଇର ଛାତ୍ର ବାବୁ ସୁଦର୍ଶନ ଦାସ
ସେଠାରେ ପୋଷ୍ୟାତ୍ମରେ ଥିଲେ । ସେ ଦୁହା ସପରିବାରେ
ନଷ୍ଟ ହୋଇଅଛନ୍ତି । ଜମ୍ବୁରେ ୯ ହାତ ଲୁଣାପାଣି ଉଠିଥିଲା ।
ବତାସରଠାରେ ପବନ ଏବଂ ଲୁଣା ପ୍ରବଳ ହୋଇଥିଲେ ହେଁ
କେହି ମନୁଷ୍ୟ ନଷ୍ଟ ହୋଇନାହାନ୍ତି, କିନ୍ତୁ ବୋଝେଇ ଜାହାଜ
ମଧ୍ୟରୁ ଅନେକ ବୁଡ଼ି ଯାଇଅଛି । ଖଣ୍ଡିଏ ଫରାସୀ ଜାହାଜ
ବାଲିରେ ଚଢ଼ି ସଂପୂର୍ଣ୍ଣରୂପେ ଭାଙ୍ଗି ଯାଇଅଛି । ହୁକିଟୋରରେ
ବଡ଼ଠାରୁ ଛୋଟ ପର୍ଯ୍ୟନ୍ତ ଯେତେ କର୍ମଚାରୀ ଥିଲେ ସେମାନଙ୍କ
ମଧ୍ୟରୁ କେବଳ ଛଅଜଣ ମାଟି ଭାସମାନ ଗୁହର ଆଶ୍ରୟରେ
ବଞ୍ଚିଗଲେ । ପୋର୍ଟ ଅଫିସର ବ୍ରହ୍ମରାଜ ସାହେବ, ତାଙ୍କ
ମେମ୍ବରାହେବ ଏବଂ ତାଙ୍କ ବାଳକ ବାଳିକାମାନେ ପ୍ରାଣ ରକ୍ଷା
ନିମନ୍ତେ ଚାଳରେ ଚଢ଼ିଥିଲେ । କିନ୍ତୁ ଲୁଣାରେ ଚାଳ ଭାସିଯାଇ
ଖଣ୍ଡ ଖଣ୍ଡ ହୋଇଯିବାରୁ ସମସ୍ତେ ମରିପଡ଼ିଲେ । ରାଜନଗରରେ
ଯେଉଁ ସବୁ ଘର ଥିଲା, ସେମାନେ ସମୁଦ୍ରରେ ଭାନ ହୋଇଯାଇ-
ଅଛି । ଆଜି ଥାନା ଭଲକା ମହାପାତ୍ରରେ ହେଉକନ୍ଦୁଷେବକ
ଭାସିଯାଇଅଛନ୍ତି । ମାର୍ଗାଭାଇରେ ୧୨୩ ଗୋଟା ଲୁଣ ମିଳିଅଛି।
କଟକ ଜିଲ୍ଲାର ପୂର୍ବ ଅଞ୍ଚଳରେ ପ୍ରାୟ ଚାଳିଶଖଣ୍ଡ ଗ୍ରାମ
ଲୁଣାରେ ଭାସି ଯାଇଅଛି ଓ ସେହି ଗ୍ରାମମାନଙ୍କୁ କେତେ ମନୁଷ୍ୟ-
କେତେ ଗ୍ରାମ୍ୟ ପଶୁ ନଷ୍ଟ ହୋଇ ଅଛନ୍ତି, ସେଥିରେ କଳନା

କରିବା କଠିନ । ଯାହାକାମାନେ କହୁଛନ୍ତି ଯେ ଦଶକୋଷ
ପର୍ଯ୍ୟନ୍ତ ନଦୀରେ ମୁଦାର ଭାସୁଥିବାର ସେମାନେ ଦେଖିଛନ୍ତି ।
ପଟାମୁଣ୍ଡାଇ ଥାନା ଭଲକାରେ ଲୁଣା ଜଳ ଠେସିବାରୁ ନଦୀମାନେ
ରୟଙ୍କର ରୂପେ ବଦିଥିଲା । ଅସଂଖ୍ୟ ଘର ଭାଙ୍ଗିଯାଇଅଛି ।
ମନୁଷ୍ୟ, ପଶୁ ଅନେକ ନଷ୍ଟ ହୋଇଅଛନ୍ତି । କନିକା ଜିଲ୍ଲାର
କ୍ଷତି କହିଲେ ସରିବ ନାହିଁ । ସମୁଦ୍ର ମାଟି ଆସିବାରୁ ଅନେକ
ମନୁଷ୍ୟ, ଅନେକ ଗୋରୁ ଓ ମହିଷ ଭାସି ଯାଇଅଛନ୍ତି ।
ପୋଖରୀ ଓ କୁଅମାନଙ୍କରେ ଲୁଣିପାଣି ପଶି ଯାଇଥିବାରୁ
ସେ ସବୁର ଜଳ ଅପେକ୍ଷ ହୋଇଅଛି । ନିଜ ଯାକପୁରରୁ ୬୩
ଜଣ ଲୋକ ମରିଥିବାର ‘ସଂସାରକ’ ସମାଦ ପାଠଅଛନ୍ତି ।
ଗଡ଼ କାଳି ଯାକପୁରରେ ଚାଉଳ ସେର ଦୁଇ ଅଣା ଓ ଦିନକୁ
ଜଣପ୍ରତି ମକୁରୀ ୪୦ ୧ ଲେଖାଏଁ ହୋଇଅଛି । ଏଣୁ ବାତ୍ୟା
ପାଡ଼ିତ ଲୋକଙ୍କର ବିଶେଷ କଷ୍ଟ ହେଉଅଛି ।

ଜଣେ କର୍ମିଦାର ସେପ୍ଟେମ୍ବର ୨୨, ୧୮୮୫ ରେ
“ସମାଦବାହିକା” ର ସଂପାଦକକୁ ଗୋଟିଏ ପତ୍ରରେ ଲେଖିଲେ:
“ସଦିତ ଆମ୍ଭେମାନେ ଜାତୁ” ତଥା ଯୁଦ୍ଧରେ ମନୁଷ୍ୟମାନେ
କି ରୂପେ ମରିପଡ଼ିଥାଆନ୍ତି, ଦେଖିବା ନିମନ୍ତେ କେବେ କେବେ ମନ
କଲିଥାଏ । ତେଣୁ ପବନ ଦେବ ଆମ୍ଭପରି ଲୋକକୁ ଯୁଦ୍ଧଭୂମିର
ଆଦର୍ଶ କଦଳୀବନରେ ଦେଖାଇ ଦେଲେ । ଆମ ପଣସ,
ନାରୀକେଳ ପ୍ରଭୃତି ବୃକ୍ଷସେନାପତିମାନେ ଉତ୍ତମଜ ଗର୍ଜନ
କରି ରୟଙ୍କର ରୂପରେ ଧରାଶାୟୀ ହୋଇଅଛନ୍ତି । × × ×
ଦେଖିବାକୁ ଗଲେ କେହି ନିରାପଦ ନୋହେଁ । ମନୁଷ୍ୟ ଜୀବନରେ
ପ୍ରଧାନ ଅଙ୍ଗ ଭୟ । ଆମ ଶାସ୍ତ୍ରକାରକମାନେ କହିଅଛନ୍ତି,
ଜୀବମାନଙ୍କୁ ତ୍ରିତାପ ସେରିଅଛି । ତ୍ରିତାପ ଅର୍ଥରେ ଆଧିଭୌତିକ,
ଆଧିଦେବିକ ଓ ଆଧ୍ୟାତ୍ମିକ । ଆଧ୍ୟାତ୍ମିକ ପୁଣି ଦୁଇପ୍ରକାର:
ଶାରୀରିକ ଓ ମାନସିକ । ଶାରୀରିକ ପୁଣି ସହସ୍ର ପ୍ରକାର ଓ
ମାନସିକ ମଧ୍ୟ ତତ୍ତ୍ୱପୂର୍ଣ୍ଣ । ଆଧିଦେବିକର ଫଳ ଏ ବର୍ଷ
ଦେଖାଯାଇଅଛି, ଯଥା— ଭୂମିକମ୍ପ, ବନ୍ୟା ଓ ତୋଫାନ
ପ୍ରଭୃତି । ଆଧିଭୌତିକ—ଯୁଦ୍ଧ, ସର୍ପାଗାତ ପ୍ରଭୃତିର ମଧ୍ୟ
ଅଭାବ ନାହିଁ । ତେବେ କି ମନୁଷ୍ୟର ନିଶ୍ଚିନ୍ତତା ନାହିଁ ?
ପୃଥିବୀରେ କି କେବଳ ଦୁଃଖର ଆବାସସ୍ଥଳ” ?

୧୮୮୫ ବାତ୍ୟାପରେ ବହୁ ସାମୁଦ୍ରିକ ଝଡ଼ ଓଡ଼ିଶା ଉପର
ଦେଇ ବୋହିଯାଇଛି ଓ ପ୍ରଭୃତ କ୍ଷତି ସାଧନ କରିଅଛି ।
ବିଜ୍ଞାନର ଅଭୂତପୂର୍ବ ଅଗ୍ରଗତି ସତ୍ତ୍ୱେ ବାତ୍ୟାର ନିରାକରଣ
ସମ୍ଭବପର ହୋଇପାରିନାହିଁ । କିନ୍ତୁ ଯଥା ସମୟରେ ସତର୍କ
ବ୍ୟବସ୍ଥାଗୁଡ଼ିକ କାର୍ଯ୍ୟକାରୀ କରାଗଲେ ପ୍ରାଣ ହାନି ଓ ସମ୍ପତ୍ତିର
କ୍ଷୟକ୍ଷତି କମ୍ ହୋଇପାରିବ । ବାତ୍ୟାର ସୂଚନା ଦେବା
ନିମନ୍ତେ ଭାରତର ବିଭିନ୍ନ ସ୍ଥାନରେ ୧୦ ମିଲିମିଟର ତରଙ୍ଗ
ଦୈର୍ଘ୍ୟ ରାଡାର ଯନ୍ତ୍ର ଏବଂ ପାଣିପାଗ ପର୍ଯ୍ୟବେକ୍ଷଣକାରୀ
ଉପଗ୍ରହ ବ୍ୟବହାର କରାଯାଇଅଛି । ଭାରତୀୟ ଉପମହାଦେଶ
ଓ ମହାସାଗର ପ୍ରତି ଅନବରତ ଦୃଷ୍ଟି ରଖାଯାଇଥିଲେ ମଧ୍ୟ
ବାତ୍ୟାର ତାଣ୍ଡବଲୀଳା ଅବ୍ୟାହତ ରହିଛି । ୧୯୮୨ରେ ହୋଇଥିବା
ଓଡ଼ିଶାରେ ବାତ୍ୟା ଓ ୧୮୮୫ ମଇ ମାସରେ ହୋଇଥିବା
ବଙ୍ଗଳା ଦେଶର ମର୍ମାଢ଼ିକ ବାତ୍ୟା ଓ ସମୁଦ୍ରଜଳ ପ୍ରାବନ
ଏହାର ଭୂକଟ ଉଦାହରଣ ।

ଭାଷାକୋଷ ଲେନ୍
କଟକ ୭୫୩୦୦୨



ଶେଲିପୋମରୁ ମଜା
 ଶହେ କୋଶରୁ ଖୋଜୁଛି ଶ୍ରୀତା
 "କେଉଁଠି ଅଛୁ ଅଜା?"

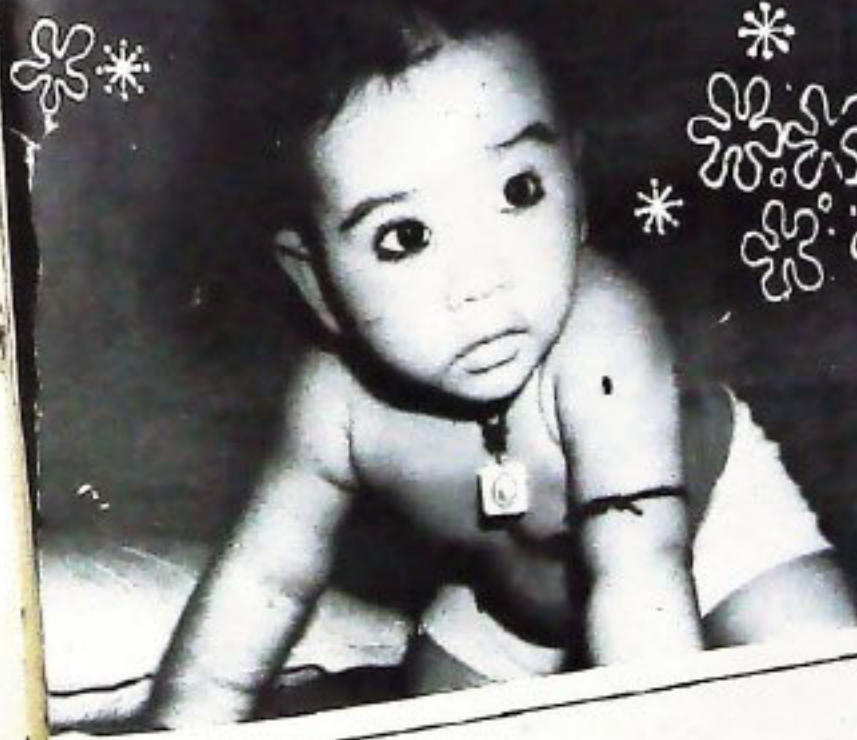

ଧୂଳି ଚିପ ଧୂଳି ଧୂଳି
 ନାଆଁଟି ମୋରୁ ଗୁଲୁନା,
 ଦେଶରେ ସୁଦାସ ଭରି
 ଏ ମାଟିରୁ ସମାଧି ସୁନା



..... କେତେକେଳେ ଆଉ ଆତ୍ମିକ ମୋ କରୁ
ଛାଡ଼ିଲେ ସମ୍ପୂର୍ଣ୍ଣ ନିଆଁ ।



ଆମେ ଦୁହେଁ ଟୁଆଁ ଟୁକୁଁ
ମୁଣ୍ଡ କରୁ ଦୁଇ ମୋରୁ କନିଆ,
ଆମେ ଦୁଇ ଖୋଟି ତାସ
କେଣୁ ଏଇ ମଣିଷର ଦୁନିଆ ।

